

KATA PENGANTAR

Puji syukur kami panjatkan kehadiran Tuhan Yang Maha Esa atas Rahmat dan Karunia-Nya kami dapat melaksanakan penyusunan laporan dan seluruh rangkaian-kegiatan yang berkaitan dengan penyelenggaraan akuntansi atas transaksi keuangan yang meliputi: pendapatan, belanja, pembiayaan, aset, utang, dan ekuitas dana serta perhitungannya sebagai bentuk pertanggungjawaban pelaksanaan APBD Dinas Pendidikan dan Kebudayaan Kabupaten Kapuas Hulu Tahun Anggaran 2022 dengan sebaik-baiknya.

Penyusunan laporan keuangan Dinas Pendidikan dan Kebudayaan Kabupaten Kapuas Hulu Tahun Anggaran 2022 berpedoman pada Standar Akuntansi Pemerintahan Sesuai dengan Peraturan Menteri Dalam Negeri Nomor 64 Tahun 2013 tentang penetapan Standar Akuntansi Pemerintah Berbasis Akrual pada Pemerintah Daerah dan Peraturan Bupati Kapuas Hulu Nomor 22 Tahun 2020 tentang Perubahan atas Peraturan Bupati Nomor 24 Tahun 2014 Tentang Sistem Akuntansi Pemerintah Kabupaten Kapuas Hulu dan Peraturan Bupati Kapuas Hulu Nomor 53 Tahun 2021 tentang Perubahan atas Peraturan Bupati Nomor 48 Tahun 2018 tentang Kebijakan Akuntansi Pemerintah Kabupaten Kapuas Hulu, menjadi pedoman dalam penyusunan laporan keuangan pemerintah daerah Kabupaten Kapuas Hulu berbasis akrual. Di dalam Laporan Keuangan Dinas Pendidikan dan Kebudayaan dapat dijelaskan hal-hal sebagai berikut:

1. Laporan Realisasi Anggaran memberikan informasi tentang realisasi pendapatan dan belanja sampai dengan 31 Desember 2022.
2. Neraca menyajikan informasi tentang posisi asset, kewajiban, dan ekuitas per 31 Desember 2022.
3. Laporan Operasional menyajikan informasi mengenai seluruh kegiatan operasional keuangan entitas pelaporan yang tercermin dalam pendapatan LO, beban dan surplus/ defisit operasional dari suatu entitas pelaporan yang penyajiannya disandingkan dengan periode sebelumnya.
4. Laporan Perubahan Ekuitas menyajikan informasi mengenai perubahan ekuitas yang terdiri dari ekuitas awal, surplus/ defisit-LO, koreksi, dan ekuitas akhir.
5. Catatan atas Laporan Keuangan dimaksudkan agar pengguna laporan keuangan dapat memperoleh informasi yang lebih lengkap tentang hal-hal yang termuat

dalam laporan keuangan. catatan atas Laporan Keuangan meliputi uraian tentang kebijakan fiskal, kebijakan akuntansi, dan penjelasan pos-pos laporan keuangan, daftar rinci atau uraian atas nilai pos yang disajikan dalam Laporan Realisasi Anggaran, Neraca, Laporan Operasional dan Laporan Perubahan Ekuitas.

Demikian Laporan Keuangan ini kami susun sebagai bentuk pertanggungjawaban pengelolaan keuangan pada Dinas Pendidikan dan Kebudayaan Tahun Anggaran 2022. Semoga laporan keuangan ini dapat memberi manfaat bagi segenap penggunanya.



Putussibau, Februari 2023

Pengguna Anggaran,

PETRUS KUSNADI, S.Sos, M.Si

Pembina Utama Muda

NIP: 19690815 199703 1 009

PERNYATAAN TANGGUNGJAWAB

Laporan Keuangan Dinas Pendidikan dan Kebudayaan Kabupaten Kapuas Hulu Tahun Anggaran 2022 yang terdiri dari (a) Laporan Realisasi Anggaran; (b) Neraca; (c) Laporan Perubahan Ekuitas; d) Laporan Operasional; e) Catatan Atas Laporan Keuangan sebagaimana terlampir adalah tanggungjawab kami.

Laporan Keuangan tersebut telah disusun berdasarkan sistem pengendalian intern yang memadai, dan isinya telah menyajikan informasi pelaksanaan anggaran, posisi keuangan dan catatan atas laporan keuangan secara layak sesuai dengan Standar Akuntansi Pemerintahan.



Putussibau, Februari 2023

Pengguna Anggaran,

PETRUS KUSNADI, S.Sos, M.Si

Pembina Utama Muda

NIP: 19690815 199703 1 009

CATATAN ATAS LAPORAN KEUANGAN
TAHUN ANGGARAN 2022

Laporan Keuangan Dinas Pendidikan dan Kebudayaan Kabupaten Kapuas Hulu Tahun Anggaran 2022 ini telah disusun dan disajikan sesuai dengan Peraturan Pemerintah Nomor 71 Tahun 2010 tentang Standar Akuntansi Pemerintahan (SAP) dan berdasarkan kaidah-kaidah pengelolaan keuangan yang sehat di lingkungan pemerintahan. Laporan Keuangan ini meliputi:

1. Laporan Realisasi Anggaran Laporan Realisasi Anggaran menggambarkan perbandingan antara anggaran dengan realisasinya, yang mencakup unsur-unsur Pendapatan-LRA dan Belanja selama periode 1 Januari sampai dengan 31 Desember 2022. Realisasi Pendapatan Asli Daerah pada TA 2022 berupa Pendapatan retribusi daerah adalah nihil. Realisasi Belanja baik Belanja Operasional maupun Belanja Modal Tahun Anggaran 2022 adalah sebesar Rp367.998.200.667,04 atau mencapai 95.18% persen dari alokasi anggaran sebesar Rp386.629.173.176,00
2. Neraca menggambarkan posisi keuangan entitas mengenai aset, kewajiban, dan ekuitas pada 31 Desember 2022 Nilai Aset per 31 Desember 2022 dicatat dan disajikan sebesar Rp510.335.963.046,81 yang terdiri dari: Aset Lancar sebesar Rp30.371.778,87 Aset Tetap (netto) sebesar Rp451.182.336.346,02 dan Aset Lainnya (netto) sebesar Rp059.123.254.921,92 Nilai Kewajiban Jangka Pendek sebesar Rp2.476.701.620,00 sehingga ekuitas atau kekayaan bersih per 31 Desember 2022 adalah sebesar Rp 507.859.261.426,81.
3. LAPORAN OPERASIONAL Laporan Operasional menyajikan berbagai unsur pendapatan-LO, beban, surplus/defisit dari operasi, surplus/defisit dari kegiatan nonoperasional, surplus/defisit sebelum pos luar biasa, pos luar biasa, dan surplus/defisit-LO, yang diperlukan untuk penyajian yang wajar. Jumlah pendapatan sebesar Rp0,00 dan jumlah beban operasional adalah sebesar Rp376.355.480.207,27 sehingga terdapat Defisit dari Kegiatan Operasional senilai Rp (Rp376.355.480.207,27).
4. LAPORAN PERUBAHAN EKUITAS Laporan Perubahan Ekuitas menyajikan informasi kenaikan atau penurunan ekuitas tahun pelaporan dibandingkan dengan tahun sebelumnya. Ekuitas pada tanggal 01 Januari 2022 adalah sebesar Rp514.340.641.669,15 dikurangi Defisit-LO sebesar

(Rp376.355.480.207,27). kemudian ditambah dengan koreksi-koreksi senilai Rp2.046.481.124,78 yang sehingga Ekuitas entitas pada tanggal 31 Desember 2022 adalah senilai Rp507.859.261.426,81.

5. CATATAN ATAS LAPORAN KEUANGAN Catatan atas Laporan Keuangan (CaLK) menyajikan informasi tentang penjelasan atau daftar terinci atau analisis atas nilai suatu pos yang disajikan dalam Laporan Realisasi Anggaran, Neraca, Laporan Operasional, dan Laporan Perubahan Ekuitas. Termasuk pula dalam CaLK adalah penyajian informasi yang diharuskan dan dianjurkan oleh Standar Akuntansi Pemerintahan serta pengungkapan-pengungkapan lainnya yang diperlukan untuk penyajian yang wajar atas laporan keuangan. Dalam penyajian Laporan Realisasi Anggaran, Neraca, Laporan Operasional, dan Laporan Perubahan Ekuitas untuk periode yang berakhir sampai dengan tanggal 31 Desember 2022 disusun dan disajikan berdasarkan basis akrual.

1. LAPORAN REALISASI ANGGARAN (Uaudited)

DINAS PENDIDIKAN DAN KEBUDAYAAN
LAPORAN REALISASI ANGGARAN PENDAPATAN DAN BELANJA
UNTUK TAHUN YANG BERAKHIR SAMPAI DENGAN Desember 2022 dan 2021

Dalam Rupiah

kode Rekening	Uraian	Jumlah Anggaran	Realisasi 2022	%	Realisasi 2021
1	2	3	4	5	6
5.	BELANJA DAERAH	386.629.173.176,00	367.998.200.667,04	95,18	387.893.584.733,71
5.1.	BELANJA OPERASI	357.949.644.574,00	340.504.492.186,04	95,13	344.285.274.402,26
5.1.01.	Belanja Pegawai	287.233.912.132,00	270.227.319.774,16	94,08	262.746.815.472,00
5.1.02.	Belanja Barang dan Jasa	65.464.671.617,00	65.099.801.378,88	99,44	75.220.579.839,26
5.1.05.	Belanja Hibah	1.348.300.825,00	1.343.611.033,00	99,65	6.317.879.091,00
5.1.06.	Belanja Bantuan Sosial	3.902.760.000,00	3.833.760.000,00	98,23	-
5.2.	BELANJA MODAL	28.679.528.602,00	27.493.708.481,00	95,87	43.608.310.331,45
5.2.02.	Belanja Modal Peralatan dan Mesin	8.015.076.726,00	8.016.118.970,00	100,01	11.416.822.543,45
5.2.03.	Belanja Modal Gedung dan Bangunan	16.030.428.423,00	14.881.478.380,00	92,83	30.811.354.088,00
5.2.04.	Belanja Modal Jalan, Jaringan, dan Irigasi	179.200.000,00	178.779.652,00	99,77	-
5.2.05.	Belanja Modal Aset Tetap Lainnya	4.454.823.453,00	4.417.331.479,00	99,16	1.380.133.700,00
5.Z.	SURPLUS/(DEFISIT)	(386.629.173.176,00)	(367.998.200.667,04)	95,18	(387.893.584.733,71)

Catatan atas laporan keuangan merupakan bagian yang tidak terpisahkan dari laporan keuangan secara keseluruhan.

2. NERACA (Unaudited)

PEMERINTAH KABUPATEN KAPUAS HULU
DINAS PENDIDIKAN DAN KEBUDAYAAN
PER 31 DESEMBER 2022 DAN 2021

No.	Uraian	Reff	2022 (Rp)	2021 (Rp)
1	ASET	7.6.1		
2	ASET LANCAR	7.6.1.1		
3	Kas di Kas Daerah	7.6.1.1.1		
4	Kas di Bendahara Pengeluaran	7.6.1.1.2		
5	Kas di Bendahara Penerimaan	7.6.1.1.3	24.507.678,87	195.089.505,75
	Kas Dana BOS			
21	Persediaan	7.6.1.1.18	5.864.100,00	9.074.200,00
22	Jumlah Aset Lancar		30.371.778,87	204.163.705,75
36	ASET TETAP	7.6.1.3		
37	Tanah	7.6.1.3.1	23.808.948.023,75	23.401.798.924,75
38	Peralatan dan Mesin	7.6.1.3.2	79.959.407.025,29	73.217.538.038,05
39	Gedung dan Bangunan	7.6.1.3.3	673.039.318.927,32	659.832.873.240,15
40	Jalan, Irigasi dan Jaringan	7.6.1.3.4	298.796.525,93	120.016.873,93
41	Aset Tetap Lainnya	7.6.1.3.5	18.413.952.726,08	15.633.170.630,08
42	Konstruksi dalam Pengerjaan	7.6.1.3.6	99.894.450,00	0,00
43	Akumulasi Penyusutan	7.6.1.3.7	(344.437.981.332,35)	(317.188.220.666,49)
44	Jumlah Aset Tetap		451.182.336.346,02	455.017.177.040,47
48	ASET LAINNYA	7.6.1.5		
49	Tuntutan Ganti Rugi	7.6.1.5.1		
50	Penyisihan Tuntutan Ganti Rugi	7.6.1.5.2		
51	Aset Tak Berwujud	7.6.1.5.3		
52	Amortisasi Aset Tak Berwujud	7.6.1.5.4		
53	Aset Lain-lain	7.6.1.5.5	59.123.254.921,92	59.123.254.921,92
54	Akumulasi Penyusutan Aset Lain-lain	7.6.1.5.6	0,00	
55	Jumlah Aset Lainnya		59.123.254.921,92	59.123.254.921,92
56	Jumlah Aset		510.335.963.046,81	514.344.595.668,15
57	KEWAJIBAN	7.6.2		
58	KEWAJIBAN JANGKA PENDEK	7.6.2.1		
59	Utang Perhitungan Fihak Ketiga (PFK)	7.6.2.1.1		
60	Utang Belanja	7.6.2.1.2	2.476.701.620,00	3.953.999,00
61	Jumlah Kewajiban Jangka Pendek		2.476.701.620,00	3.953.999,00
62	KEWAJIBAN JANGKA PANJANG	7.6.2.2	0	0
63	Jumlah Kewajiban Jangka Panjang		0	0
64	JUMLAH KEWAJIBAN		2.476.701.620,00	3.953.999,00
65	EKUITAS DANA			
66	JUMLAH EKUITAS DANA	7.6.3	507.859.261.426,81	514.340.641.669,15
67	JUMLAH KEWAJIBAN DAN EKUITAS DANA	7.6.4	510.335.963.046,81	514.344.595.668,15

Catatan atas laporan keuangan merupakan bagian yang tidak terpisahkan dari laporan keuangan secara keseluruhan

3. LAPORAN OPERASIONAL (Unaudited)

PEMERINTAH KABUPATEN KAPUAS HULU
DINAS PENDIDIKAN DAN KEBUDAYAAN
LAPORAN OPERASIONAL
UNTUK TAHUN YANG BERAKHIR SAMPAI DENGAN 31 DESEMBER 2022 DAN 2021

Uraian	Reff	2022	2021
KEGIATAN OPERASIONAL			
PENDAPATAN			
PENDAPATAN ASLI DAERAH	7.5.1.1		
Pendapatan Pajak Daerah	7.5.1.1.1	0,00	
Pendapatan Retribusi Daerah	7.5.1.1.2	0,00	
Pendapatan Hasil Pengolahan Kekayaan Daerah yang dipisahkan	7.5.1.1.3	0,00	
Lain-Lain PAD yang Sah	7.5.1.1.4	0,00	
Jumlah Pendapatan Asli Daerah		0,00	0,00
PENDAPATAN TRANSFER	7.5.1.2		
TRANSFER PEMERINTAH PUSAT-DANA PERIMBANGAN			
Dana Bagi Hasil Pajak		0,00	
Dana Bagi Hasil Sumber Daya Alam		0,00	
Dana Alokasi Umum		0,00	
Dana Alokasi Khusus		0,00	
Jumlah Pendapatan Transfer Dana Perimbangan		0,00	0,00
TRANSFER PEMERINTAH PUSAT LAINNYA			
Dana Otonomi Khusus			
Dana Insentif Desa (DID)		-	0
Dana Desa		-	0
Dana Penyesuaian		0,00	
Jumlah Pendapatan Transfer Lainnya		0,00	0,00
TRANSFER PEMERINTAH PROVINSI			
Pendapatan Bagi Hasil Pajak		0,00	
Pendapatan Dana BOS		0	0
Jumlah Pendapatan Transfer Pemerintah Provinsi		0,00	0,00
BANTUAN KEUANGAN			
Bantuan Keuangan dari Pemerintah Provinsi			
Jumlah Bantuan Keuangan		-	-
Jumlah Pendapatan Transfer		0,00	0,00
LAIN-LAIN PENDAPATAN YANG SAH	7.5.1.3		
Pendapatan Hibah – Provinsi		-	
Pendapatan Hibah BOS		-	
Pendapatan Hibah Provinsi		-	
Lain-Lain Pendapatan		0,00	
Jumlah Lain-lain Pendapatan Yang Sah		0,00	0,00
JUMLAH PENDAPATAN		0,00	0,00
BEBAN OPERASI	7.5.2.1		
Beban Pegawai	7.5.2.1.1	272.701.462.774,16	262.727.889.100,80

Laporan Keuangan Dinas Pendidikan dan Kebudayaan Per 31 Desember 2022

Beban Persediaan	7.5.2.1.2	2.272.879.010,00	1.757.059.029,00
Beban Jasa	7.5.2.1.3	15.558.974.024,00	18.647.572.531,00
Beban Pemeliharaan	7.5.2.1.4	238.640.384,00	530.178.467,93
Beban Perjalanan Dinas	7.5.2.1.5	4.334.153.120,00	3.236.476.144,00
Beban Barang yang Diserahkan pada Pihak Ketiga/Masyarakat	7.5.2.1.6		
Beban Uang yang Diserahkan pada Pihak Ketiga/Masyarakat	7.5.2.1.7	249.528.000,00	490.050.000,00
Beban Subsidi	7.5.2.1.8	-	
Beban Penyisihan Piutang	7.5.2.1.9	-	
Beban Penyusutan	7.5.2.1.10	29.820.642.890,83	25.260.276.149,90
Beban Amortisasi	7.5.2.1.11	-	
Beban Hibah	7.5.2.1.12	8.094.161.033,00	6.317.879.091,00
Beban Bansos	7.5.2.1.13	-	
Beban Beasiswa	7.5.2.1.14	-	
Beban Kursus, Pelatihan, Sosialisasi dan Bimtek PNS	7.5.2.1.15	-	
Beban Ekstrakomptabel	7.5.2.1.16	3.550.447.409,40	1.505.079.705,30
Beban Lain-lain	7.5.2.1.17	39.534.591.561,88	50.806.946.322,26
Jumlah Beban Operasi		376.355.480.207,27	371.279.406.541,20
BEBAN TRANSFER	7.5.2.2		0
Beban Transfer Bagi Hasil Pajak			
Beban Transfer Bagi Hasil Retribusi			
Beban Transfer Bantuan Keuangan ke Pemerintah Daerah Lainnya			
Beban Transfer Bantuan Keuangan ke Desa			
Beban Transfer Keuangan Lainnya			
Jumlah Beban Transfer		0,00	0,00
JUMLAH BEBAN DAN TRANSFER		376.355.480.207,27	371.279.406.541,20
JUMLAH SURPLUS/DEFISIT DARI OPERASI	07:05:03	-	-
		376.355.480.207,27	371.279.406.541,20
SURPLUS NON OPERASIONAL	7.5.4.1	0,00	0,00
Surplus Penjualan Aset Non Lancar			
Surplus Penyelesaian Kewajiban Jangka Panjang			
Surplus Dari Kegiatan Non Operasional Lainnya			
Jumlah Surplus Non Operasional		0,00	0,00
DEFISIT NON OPERASIONAL	7.5.4.2		
Defisit Penjualan Aset Non Lancar			
Defisit Penyelesaian Kewajiban Jangka Panjang			
Defisit Dari Kegiatan Non Operasional Lainnya			
Jumlah Defisit Non Operasional		0,00	0,00
JUMLAH SURPLUS/DEFISIT DARI KEGIATAN NON OPERASIONAL		0,00	0,00
SURPLUS/DEFISIT SEBELUM POS LUAR BIASA		-	-
PENDAPATAN LUAR BIASA	07.05.05	376.355.480.207,27	371.279.406.541,20
Pendapatan Luar Biasa		0	
Jumlah Pendapatan Luar Biasa		0,00	0,00

BEBAN LUAR BIASA			
Beban Luar Biasa			
Jumlah Beban Luar Biasa		0,00	0,00
POS LUAR BIASA		-	-
SURPLUS/DEFISIT-LO	07:05:06	376.355.480.207,27	371.279.406.541,20

*Catatan atas laporan keuangan merupakan bagian yang tidak terpisahkan dari laporan keuangan secara keseluruhan

4. LAPORAN PERUBAHAN EKUITAS (Unaudited)

PEMERINTAH KABUPATEN KAPUAS HULU
DINAS PENDIDIKAN DAN KEBUDAYAAN
LAPORAN PERUBAHAN EKUITAS
UNTUK PERIODE YANG BERAKHIR SAMPAI DENGAN 31 DESEMBER 2022 DAN 2021

NO.	URAIAN	Ref	PER 31 DES 2022 (Rp)	PER 31 DES 2021 (Rp)
1	EKUITAS AWAL	7.9.1	514.340.641.669,15	502.506.606.937,58
2	SURPLUS/ DEFISIT LO	7.9.2	(376.355.480.207,27))	(371.279.406.541,20)
3	DAMPAK KUMULATIF PERUBAHAN	7.9.3		
4	KEBIJAKAN/			
5	KESALAHAN MENDASAR:			
6	KENAIKAN/PENURUNAN EKUITAS			
7	Koreksi Kas Lainnya			(319.283.421,37)
8	Koreksi Piutang			
9	Koreksi Penyisihan Piutang			
10	Koreksi Nilai Persediaan			
11	Koreksi Aset Tetap		(524.401.100,19)	(7.347.469.702,77)
12	Koreksi Penyusutan		2.570.882.224,97	3.548.535.858,97
13	Koreksi Aset lainnya			
14	Koreksi Penyusutan Aset Lain-lain			
15	Koreksi Penyisihan Ganti Rugi			
	Koreksi Kewajiban jangka Pendek		367.827.618.840,16	387.231.658.538
	EKUITAS AKHIR	7.9.4	507.859.261.426,81	514.340.641.669,15

*Catatan atas laporan keuangan merupakan bagian yang tidak terpisahkan dari laporan keuangan secara keseluruhan

BAB I

PENDAHULUAN

1.1. Maksud dan Tujuan Penyusunan Laporan Keuangan

Pelaporan keuangan Pemerintah Daerah merupakan proses penyusunan dan penyajian laporan keuangan Pemerintah Daerah oleh entitas pelaporan sebagai hasil konsolidasi atas laporan keuangan SKPD selaku entitas akuntansi. Berdasarkan Peraturan Pemerintah nomor 12 Tahun 2019 tentang Pedoman Teknis Pengelolaan Keuangan Daerah Pasal 189 Ayat (2) bahwa Laporan keuangan SKPD sebagaimana dimaksud pada ayat (1) disusun dan disajikan oleh kepala SKPD selaku Pengguna Anggaran sebagai entitas akuntansi paling sedikit meliputi: a. laporan realisasi anggaran; b. neraca; c. laporan operasional; d. laporan perubahan ekuitas; dan e. catatan atas laporan keuangan. Laporan keuangan tersebut disusun dan disajikan sesuai dengan Peraturan Pemerintah yang mengatur tentang standar akuntansi pemerintah. Adapun maksud dan tujuan penyusunan laporan keuangan adalah:

1. Maksud Laporan Keuangan disusun dengan maksud untuk menyediakan informasi mengenai pendapatan, belanja, transfer, dana cadangan, pembiayaan, asset, kewajiban, ekuitas dan arus kas selama satu periode pelaporan. Laporan Keuangan terutama digunakan untuk membandingkan realisasi pendapatan, belanja, transfer dan pembiayaan dengan anggaran yang telah ditetapkan, menilai kondisi keuangan, mengevaluasi efektivitas dan efisiensi suatu entitas pelaporan, dan membantu menentukan ketaatannya terhadap peraturan perundang – undangan.
2. Tujuan Memenuhi ketentuan tentang tata cara pertanggungjawaban Keuangan Daerah.

1.2. Landasan Hukum Penyusunan Laporan Keuangan SKPD.

- (1) UU No. 17 tahun 2003 tentang Keuangan Negara;
- (2) UU No. 1 tahun 2004 tentang Perbendaharaan Negara;
- (3) Undang–Undang Nomor 32 Tahun 2004 tentang Pemerintahan Daerah (Lembaran Negara Republik Indonesia Tahun 2004 Nomor 125, Tambahan Lembaran Negara Republik Indonesia Nomor 4437) sebagaimana telah

dibuat beberapa kali terakhir dengan Undang – Undang Nomor 12 Tahun 2008 tentang Perubahan Kedua Atas Undang–Undang Nomor 32 Tahun 2004 tentang Pemerintahan Daerah (Lembaran Negara Republik Indonesia Tahun 2008 Nomor 59, Tambahan Lembaran Negara Republik Indonesia Nomor 4844);

- (4) PP No. 71 tahun 2010 tentang Stándar Akuntansi Pemerintahan;
- (5) Peraturan Pemerintah Nomor 12 tahun 2019 tentang Pengelolaan Keuangan Daerah;
- (6) Peraturan Menteri Dalam Negeri Nomor 77 Tahun 2020 tentang Pedoman Teknis Pengolahan Keuangan Daerah;
- (7) Peraturan Daerah Kabupaten Kapuas Hulu Nomor 8 Tahun 2020 tentang Pengelolaan Keuangan Daerah;
- (8) Peraturan Bupati Kapuas Hulu Nomor 22 Tahun 2020 tentang Perubahan atas Peraturan Bupati Nomor 24 Tahun 2014 tentang Sistem Akuntansi Pemerintah Daerah Kabupaten Kapuas Hulu.
- (9) Peraturan Bupati Kapuas Hulu Nomor 53 Tahun 2021 tentang Perubahan atas Peraturan Bupati Nomor 48 Tahun 2018 tentang Kebijakan Akuntansi Pemerintah Kabupaten Kapuas Hulu;

1.3. SISTEMATIKA PENULISAN CATATAN ATAS LAPORAN KEUANGAN

BAB I. PENDAHULUAN

1.1. Maksud dan Tujuan Penyusunan Laporan Keuangan

1.2. Landasan Hukum Penyusunan Laporan Keuangan

1.4. Sistematika Penulisan Catatan Atas Laporan Keuangan

BAB II IKHTISAR PENCAPAIAN KINERJA KEUANGAN

2.1. Ikhtisar Realisasi Pencapaian Target Kinerja Keuangan

2.2. Hambatan dan Kendala Yang Ada Dalam Pencapaian Target YangTelah Ditetapkan

BAB III. KEBIJAKAN AKUNTANSI

3.1 Entitas Pelaporan Keuangan Daerah

3.2 Basis Akuntansi Yang Mendasari Penyusunan Laporan Keuangan

3.3 Basis Pengukuran Yang Mendasari Penyusunan Laporan Keuangan

- 3.4 Penerapan Kebijakan Akuntansi Berkaitan Dengan
Ketentuan Yang Ada Dalam Standar Akuntansi Pemerintahan

BAB IV. PENJELASAN POS-POS LAPORAN KEUANGAN

Rincian dan Penjelasan masing-masing pos-pos laporan keuangan

- 4.1 Penjelasan Pos-pos LRA
- 4.2 Penjelasan Pos-pos Neraca
- 4.3 Penjelasan Pos-pos LO
- 4.4 Penjelasan Pos-pos Laporan Perubahan Ekuitas

BAB V. PENJELASAN ATAS INFORMASI-INFORMASI NON KEUANGAN

BAB VI. PENUTUP

BAB II
IKHTISAR PENCAPAIAN KINERJA KEUANGAN
DINAS PENDIDIKAN DAN KEBUDAYAAN
KABUPATEN KAPUAS HULU

2.1 Ikhtisar Realisasi Pencapaian Target Kinerja Keuangan

Jumlah anggaran Belanja Operasi Dinas Pendidikan dan Kebudayaan Tahun Anggaran 2022 sebesar Rp.357.949.644.574,00 terealisasi sebesar Rp367.988.200.667,04 atau 95,18%. Jika dibandingkan dengan tahun sebelumnya, realisasi Belanja operasi sebesar Rp387.893.584.733,71 tahun 2022 mengalami penurunan sebesar (Rp3.780.782.216,22) atau (1,10%). Anggaran Belanja modal tahun 2022 sebesar Rp28.679.528.602,00 terealisasi sebesar Rp.27.493.708.481,11 atau 95,87% dan Tahun 2021 sebesar (Rp16.114.601.850,45) atau menurun sebesar (36,95%).

Secara ringkas pencapaian target kinerja keuangan pada Dinas Pendidikan dan Kebudayaan Tahun Anggaran 2022 dapat dijelaskan sebagai berikut:

Rek	Uraian	Anggaran	Realisasi	%
1.01.1.01.2.22.0.00.01.000000.00.5.	BELANJA DAERAH	386.629.173.176,00	367.998.200.667,04	95,18
1.01.1.01.2.22.0.00.01.000000.00.5.1.01	BELANJA PEGAWAI	287.233.912.132,00	270.227.319.774,16	94,08
1.01.1.01.2.22.0.00.01.000000.00.5.1.02	BELANJA BARANG DAN JASA	65.464.671.617,00	65.099.801.378,88	99,44
1.01.1.01.2.22.0.00.01.000000.00.5.2.	BELANJA MODAL	28.934.528.402,00	27.493.708.481,00	95,87
1.01.1.01.2.201.	PROGRAM PENUNJANG URUSAN PEMERINTAHAN DAERAH KABUPATEN/KOTA	293.615.421.012,00	276.527.507.806,16	94,18
1.01.1.01.2.201.2.01.01	PENYUSUNAN DOKUMEN PERENCANAAN PERANGKAT DAERAH	13.877.400,00	13.877.400,00	100
1.01.1.01.2.201.2.01.015.1.02.	Belanja Barang dan Jasa	13.877.400,00	13.877.400,00	100
1.01.1.01.2.201.2.01.02	KOORDINASI DAN PENYUSUNAN DOKUMEN RKA-SKPD	11.850.000,00	11.850.000,00	100
1.01.1.01.2.201.2.01.025.1.02.	Belanja Barang dan Jasa	11.850.000,00	11.850.000,00	100
1.01.1.01.2.201.2.01.03	KOORDINASI DAN PENYUSUNAN DOKUMEN PERUBAHAN RKA-SKPD	11.850.000,00	11.850.000,00	100
1.01.1.01.2.201.2.01.035.1.02.	Belanja Barang dan Jasa	11.850.000,00	11.850.000,00	100
1.01.1.01.2.201.2.01.04	KOORDINASI DAN PENYUSUNAN DPA-SKPD	11.850.000,00	11.850.000,00	100
1.01.1.01.2.201.2.01.045.1.02.	Belanja Barang dan Jasa	11.850.000,00	11.850.000,00	100
1.01.1.01.2.201.2.01.05	KOORDINASI DAN PENYUSUNAN PERUBAHAN DPA-SKPD	13.950.000,00	13.950.000,00	100
1.01.1.01.2.201.2.01.055.1.02.	Belanja Barang dan Jasa	13.950.000,00	13.950.000,00	100
1.01.1.01.2.201.2.01.06	KOORDINASI DAN PENYUSUNAN LAPORAN CAPAIAN KINERJA DAN IKHTISAR REALISASI KINERJA SKPD	18.930.600,00	18.930.600,00	100

Laporan Keuangan Dinas Pendidikan dan Kebudayaan Per 31 Desember 2022

1.01.1.01.2.201.2.01.065.1.02.	Belanja Barang dan Jasa	18.930.600,00	18.930.600,00	100
1.01.1.01.2.201.2.01.07	EVALUASI KINERJA PERANGKAT DAERAH	280.655.100,00	280.256.100,00	99,85
1.01.1.01.2.201.2.01.075.1.02.	Belanja Barang dan Jasa	280.655.100,00	280.256.100,00	99,85
1.01.1.01.2.201.2.02.01	PENYEDIAAN GAJI DAN TUNJANGAN ASN	286.830.772.132,00	269.780.798.774,16	94,06
1.01.1.01.2.201.2.02.015.1.01.	Belanja Pegawai	286.830.772.132,00	269.780.798.774,16	94,06
1.01.1.01.2.201.2.02.03	PELAKSANAAN PENATAUSAHAAN DAN PENGUJIAN/VERIFIKASI KEUANGAN SKPD	438.552.000,00	420.393.500,00	95,85
1.01.1.01.2.201.2.02.035.1.01.	Belanja Pegawai	403.140.000,00	385.010.000,00	95,5
1.01.1.01.2.201.2.02.035.1.02.	Belanja Barang dan Jasa	35.412.000,00	35.383.500,00	99,91
1.01.1.01.2.201.2.02.04	KOORDINASI DAN PELAKSANAAN AKUNTANSI SKPD	20.230.000,00	20.165.000,00	99,67
1.01.1.01.2.201.2.02.045.1.02.	Belanja Barang dan Jasa	20.230.000,00	20.165.000,00	99,67
1.01.1.01.2.201.2.02.05	KOORDINASI DAN PENYUSUNAN LAPORAN KEUANGAN AKHIR TAHUN SKPD	30.835.600,00	30.835.600,00	100
1.01.1.01.2.201.2.02.055.1.02.	Belanja Barang dan Jasa	30.835.600,00	30.835.600,00	100
1.01.1.01.2.201.2.02.06	PENGELOLAAN DAN PENYIAPAN BAHAN TANGGAPAN PEMERIKSAAN	22.841.000,00	22.841.000,00	100
1.01.1.01.2.201.2.02.065.1.02.	Belanja Barang dan Jasa	22.841.000,00	22.841.000,00	100
1.01.1.01.2.201.2.02.07	KOORDINASI DAN PENYUSUNAN LAPORAN KEUANGAN BULANAN/TRIWULANAN/SEMESTERAN SKPD	30.794.000,00	30.794.000,00	100
1.01.1.01.2.201.2.02.075.1.02.	Belanja Barang dan Jasa	30.794.000,00	30.794.000,00	100
1.01.1.01.2.201.2.03.04	PEMBINAAN, PENGAWASAN, DAN PENGENDALIAN BARANG MILIK DAERAH PADA SKPD	117.162.800,00	117.017.800,00	99,87
1.01.1.01.2.201.2.03.045.1.02.	Belanja Barang dan Jasa	117.162.800,00	117.017.800,00	99,87
1.01.1.01.2.201.2.03.05	REKONSILIASI DAN PENYUSUNAN LAPORAN BARANG MILIK DAERAH PADA SKPD	8.972.400,00	8.972.400,00	100
1.01.1.01.2.201.2.03.055.1.02.	Belanja Barang dan Jasa	8.972.400,00	8.972.400,00	100
1.01.1.01.2.201.2.05.02	PENGADAAN PAKAIAN DINAS BESERTA ATRIBUT KELENGKAPANNYA	72.000.000,00	69.000.000,00	95,83
1.01.1.01.2.201.2.05.025.1.02.	Belanja Barang dan Jasa	72.000.000,00	69.000.000,00	95,83
1.01.1.01.2.201.2.05.03	PENDATAAN DAN PENGOLAHAN ADMINISTRASI KEPEGAWAIAN	1.279.050.000,00	1.325.400.000,00	103,62
1.01.1.01.2.201.2.05.035.1.02.	Belanja Barang dan Jasa	1.279.050.000,00	1.325.400.000,00	103,62
1.01.1.01.2.201.2.05.04	KOORDINASI DAN PELAKSANAAN SISTEM INFORMASI KEPEGAWAIAN	79.734.400,00	79.734.400,00	100
1.01.1.01.2.201.2.05.045.1.02.	Belanja Barang dan Jasa	79.734.400,00	79.734.400,00	100
1.01.1.01.2.201.2.05.05	MONITORING, EVALUASI, DAN PENILAIAN KINERJA PEGAWAI	137.669.600,00	137.609.600,00	99,95
1.01.1.01.2.201.2.05.055.1.02.	Belanja Barang dan Jasa	137.669.600,00	137.609.600,00	99,95
1.01.1.01.2.201.2.06.01	PENYEDIAAN KOMPONEN INSTALASI LISTRIK/PENERANGAN BANGUNAN KANTOR	127.772.000,00	127.687.420,00	99,93
1.01.1.01.2.201.2.06.015.1.02.	Belanja Barang dan Jasa	27.772.000,00	27.772.000,00	100
1.01.1.01.2.201.2.06.015.2.04.	Belanja Modal Jalan, Jaringan, dan Irigasi	100.000.000,00	99.915.420,00	99,91
1.01.1.01.2.201.2.06.02	PENYEDIAAN PERALATAN DAN PERLENGKAPAN KANTOR	822.891.000,00	816.791.480,00	99,25
1.01.1.01.2.201.2.06.025.1.02.	Belanja Barang dan Jasa	86.000.000,00	85.999.000,00	99,99

Laporan Keuangan Dinas Pendidikan dan Kebudayaan Per 31 Desember 2022

1.01.1.01.2.201.2.06.025.2.02.	Belanja Modal Peralatan dan Mesin	736.891.000,00	730.792.480,00	99,17
1.01.1.01.2.201.2.06.03	PENYEDIAAN PERALATAN RUMAH TANGGA	38.733.100,00	38.733.100,00	100
1.01.1.01.2.201.2.06.035.1.02.	Belanja Barang dan Jasa	38.733.100,00	38.733.100,00	100
1.01.1.01.2.201.2.06.05	PENYEDIAAN BARANG CETAKAN DAN PENGGANDAAN	84.719.000,00	84.719.000,00	100
1.01.1.01.2.201.2.06.055.1.02.	Belanja Barang dan Jasa	84.719.000,00	84.719.000,00	100
1.01.1.01.2.201.2.06.06	PENYEDIAAN BAHAN BACAAN DAN PERATURAN PERUNDANG-UNDANGAN	9.600.000,00	8.280.000,00	86,25
1.01.1.01.2.201.2.06.065.1.02.	Belanja Barang dan Jasa	9.600.000,00	8.280.000,00	86,25
1.01.1.01.2.201.2.06.09	PENYELENGGARAAN RAPAT KOORDINASI DAN KONSULTASI SKPD	806.560.000,00	804.558.720,00	99,75
1.01.1.01.2.201.2.06.095.1.02.	Belanja Barang dan Jasa	806.560.000,00	804.558.720,00	99,75
1.01.1.01.2.201.2.06.10	PENATAUSAHAAN ARSIP DINAMIS PADA SKPD	29.759.000,00	29.649.000,00	99,63
1.01.1.01.2.201.2.06.105.1.02.	Belanja Barang dan Jasa	29.759.000,00	29.649.000,00	99,63
1.01.1.01.2.201.2.06.11	DUKUNGAN PELAKSANAAN SISTEM PEMERINTAHAN BERBASIS ELEKTRONIK PADA SKPD	250.000.000,00	249.528.000,00	99,81
1.01.1.01.2.201.2.06.115.1.02.	Belanja Barang dan Jasa	250.000.000,00	249.528.000,00	99,81
1.01.1.01.2.201.2.07.11	PENGADAAN SARANA DAN PRASARANA PENDUKUNG GEDUNG KANTOR ATAU BANGUNAN LAINNYA	314.000.000,00	313.630.599,00	99,88
1.01.1.01.2.201.2.07.115.1.02.	Belanja Barang dan Jasa	100.000.000,00	99.866.700,00	99,86
1.01.1.01.2.201.2.07.115.2.03.	Belanja Modal Gedung dan Bangunan		213.763.899,00	99,88
1.01.1.01.2.201.2.08.01	PENYEDIAAN JASA SURAT MENYURAT	21.199.350,00	20.988.000,00	99
1.01.1.01.2.201.2.08.015.1.02.	Belanja Barang dan Jasa	21.199.350,00	20.988.000,00	99
1.01.1.01.2.201.2.08.02	PENYEDIAAN JASA KOMUNIKASI, SUMBER DAYA AIR DAN LISTRIK	166.150.000,00	138.361.449,00	83,27
1.01.1.01.2.201.2.08.025.1.02.	Belanja Barang dan Jasa	166.150.000,00	138.361.449,00	83,27
1.01.1.01.2.201.2.08.04	PENYEDIAAN JASA PELAYANAN UMUM KANTOR	1.124.582.330,00	1.104.466.470,00	98,21
1.01.1.01.2.201.2.08.045.1.02.	Belanja Barang dan Jasa	1.030.332.330,00	1.010.216.470,00	98,04
1.01.1.01.2.201.2.08.045.2.02.	Belanja Modal Peralatan dan Mesin	94.250.000,00	94.250.000,00	100
1.01.1.01.2.201.2.09.02	PENYEDIAAN JASA PEMELIHARAAN, BIAYA PEMELIHARAAN, PAJAK, DAN PERIZINAN KENDARAAN DINAS OPERASIONAL ATAU LAPANGAN	387.878.200,00	383.988.394,00	98,99
1.01.1.01.2.201.2.09.025.1.02.	Belanja Barang dan Jasa	387.878.200,00	383.988.394,00	98,99
1.01.1.01.2.202.	PROGRAM PENGELOLAAN PENDIDIKAN	87.135.671.164,00	82.158.713.260,88	94,28
1.01.1.01.2.202.2.01.02	PENAMBAHAN RUANG KELAS BARU	2.869.800.356,00	2.450.278.766,00	85,38
1.01.1.01.2.202.2.01.025.1.02.	Belanja Barang dan Jasa	140.076.500,00	139.326.500,00	99,46
1.01.1.01.2.202.2.01.025.1.05.	Belanja Hibah	95.000.000,00	90.902.600,00	95,68
1.01.1.01.2.202.2.01.025.2.03.	Belanja Modal Gedung dan Bangunan	2.634.723.856,00	2.220.049.666,00	84,26
1.01.1.01.2.202.2.01.03	PEMBANGUNAN RUANG GURU/KEPALA SEKOLAH/TU	259.312.950,00	203.762.000,00	78,57
1.01.1.01.2.202.2.01.035.2.03.	Belanja Modal Gedung dan Bangunan	259.312.950,00	203.762.000,00	78,57
1.01.1.01.2.202.2.01.05	PEMBANGUNAN PERPUSTAKAAN SEKOLAH	2.984.500.000,00	2.635.718.600,00	88,31
1.01.1.01.2.202.2.01.055.1.02.	Belanja Barang dan Jasa	1.500.000,00	1.460.000,00	97,33
1.01.1.01.2.202.2.01.055.2.03.	Belanja Modal Gedung dan Bangunan	2.983.000.000,00	2.634.258.600,00	88,3

Laporan Keuangan Dinas Pendidikan dan Kebudayaan Per 31 Desember 2022

1.01.1.01.2.202.2.01.06	PEMBANGUNAN SARANA, PRASARANA DAN UTILITAS SEKOLAH	2.168.048.470,00	2.121.130.089,00	97,83
1.01.1.01.2.202.2.01.065.1.02.	Belanja Barang dan Jasa	42.292.500,00	42.082.500,00	99,5
1.01.1.01.2.202.2.01.065.1.05.	Belanja Hibah	99.000.825,00	98.826.133,00	99,82
1.01.1.01.2.202.2.01.065.2.03.	Belanja Modal Gedung dan Bangunan	1.947.555.145,00	1.901.357.224,00	97,62
1.01.1.01.2.202.2.01.065.2.04.	Belanja Modal Jalan, Jaringan, dan Irigasi	79.200.000,00	78.864.232,00	99,57
1.01.1.01.2.202.2.01.07	PEMBANGUNAN RUMAH DINAS KEPALA SEKOLAH/GURU/PENJAGA SEKOLAH	2.654.811.400,00	2.546.651.084,00	95,92
1.01.1.01.2.202.2.01.075.1.02.	Belanja Barang dan Jasa	8.500.000,00	8.025.000,00	94,41
1.01.1.01.2.202.2.01.075.2.03.	Belanja Modal Gedung dan Bangunan	2.646.311.400,00	2.538.626.084,00	95,93
1.01.1.01.2.202.2.01.08	REHABILITASI SEDANG/BERAT RUANG KELAS	2.058.237.197,00	2.056.770.146,00	99,92
1.01.1.01.2.202.2.01.085.1.02.	Belanja Barang dan Jasa	20.000.000,00	19.845.000,00	99,22
1.01.1.01.2.202.2.01.085.2.03.	Belanja Modal Gedung dan Bangunan	2.038.237.197,00	2.036.925.146,00	99,93
1.01.1.01.2.202.2.01.09	REHABILITASI SEDANG/BERAT RUANG GURU/KEPALA SEKOLAH/TU		149.714.626,00	99,8
1.01.1.01.2.202.2.01.095.1.02.	Belanja Barang dan Jasa	1.500.000,00	1.430.000,00	95,33
1.01.1.01.2.202.2.01.095.2.03.	Belanja Modal Gedung dan Bangunan	148.500.000,00	148.284.626,00	99,85
1.01.1.01.2.202.2.01.13	REHABILITASI SEDANG/BERAT RUMAH DINAS KEPALA SEKOLAH/GURU/PENJAGA SEKOLAH	81.500.000,00	81.255.294,00	99,69
1.01.1.01.2.202.2.01.135.1.02.	Belanja Barang dan Jasa	2.300.000,00	2.210.000,00	96,08
1.01.1.01.2.202.2.01.135.2.03.	Belanja Modal Gedung dan Bangunan	79.200.000,00	79.045.294,00	99,8
1.01.1.01.2.202.2.01.14	PENGADAAN MEABEL SEKOLAH	310.000.000,00	309.716.550,00	99,9
1.01.1.01.2.202.2.01.145.2.02.	Belanja Modal Peralatan dan Mesin	310.000.000,00	309.716.550,00	99,9
1.01.1.01.2.202.2.01.16	PENGADAAN PERLENGKAPAN SEKOLAH	1.153.200.000,00	1.152.043.600,00	99,89
1.01.1.01.2.202.2.01.165.1.05.	Belanja Hibah	100.000.000,00	99.855.600,00	99,85
1.01.1.01.2.202.2.01.165.2.02.	Belanja Modal Peralatan dan Mesin	458.200.000,00	458.200.000,00	100
1.01.1.01.2.202.2.01.165.2.05.	Belanja Modal Aset Tetap Lainnya	595.000.000,00	593.988.000,00	99,82
1.01.1.01.2.202.2.01.21	PENYEDIAAN BIAYA PERSONIL PESERTA DIDIK SEKOLAH DASAR	106.029.400,00	104.847.400,00	98,88
1.01.1.01.2.202.2.01.215.1.02.	Belanja Barang dan Jasa	106.029.400,00	104.847.400,00	98,88
1.01.1.01.2.202.2.01.23	PENYELENGARAAN PROSES BELAJAR DAN UJIAN BAGI PESERTA DIDIK	252.709.400,00	251.555.300,00	99,54
1.01.1.01.2.202.2.01.235.1.02.	Belanja Barang dan Jasa	252.709.400,00	251.555.300,00	99,54
1.01.1.01.2.202.2.01.26	PENYEDIAAN PENDIDIK DAN TENAGA KEPENDIDIKAN BAGI SATUAN PENDIDIKAN SEKOLAH DASAR	7.294.085.500,00	7.283.127.500,00	99,84
1.01.1.01.2.202.2.01.265.1.02.	Belanja Barang dan Jasa	7.294.085.500,00	7.283.127.500,00	99,84
1.01.1.01.2.202.2.01.28	PEMBINAAN KELEMBAGAAN DAN MANAJEMEN SEKOLAH	1.025.410.900,00	1.024.286.884,00	99,89
1.01.1.01.2.202.2.01.285.1.02.	Belanja Barang dan Jasa	1.025.410.900,00	1.024.286.884,00	99,89
1.01.1.01.2.202.2.01.29	PENGELOLAAN DANA BOS SEKOLAH DASAR	118.760.000,00	118.625.000,00	99,88
1.01.1.01.2.202.2.01.295.1.02.	Belanja Barang dan Jasa	118.760.000,00	118.625.000,00	99,88
1.01.1.01.2.202.2.01.30	PENINGKATAN KAPASITAS PENGELOLAAN DANA BOS SEKOLAH DASAR	32.596.466.694,00	32.376.892.671,78	99,32
1.01.1.01.2.202.2.01.305.1.02.	Belanja Barang dan Jasa	26.058.140.392,00	25.901.457.891,78	99,39

Laporan Keuangan Dinas Pendidikan dan Kebudayaan Per 31 Desember 2022

1.01.1.01.2.202.2.01.305.2.02.	Belanja Modal Peralatan dan Mesin	4.030.183.476,00	3.982.549.747,00	98,81
1.01.1.01.2.202.2.01.305.2.05.	Belanja Modal Aset Tetap Lainnya	2.508.142.826,00	2.492.885.033,00	99,39
1.01.1.01.2.202.2.02.02	PENAMBAHAN RUANG KELAS BARU	200.000.000,00	199.375.100,00	99,68
1.01.1.01.2.202.2.02.025.1.02.	Belanja Barang dan Jasa	2.000.000,00	1.535.000,00	76,75
1.01.1.01.2.202.2.02.025.2.03.	Belanja Modal Gedung dan Bangunan	198.000.000,00	197.840.100,00	99,91
1.01.1.01.2.202.2.02.06	PEMBANGUNAN LABORATORIUM	1.445.574.500,00	1.328.385.000,00	91,89
1.01.1.01.2.202.2.02.065.1.02.	Belanja Barang dan Jasa	44.692.150,00	43.750.000,00	97,89
1.01.1.01.2.202.2.02.065.2.03.	Belanja Modal Gedung dan Bangunan	1.400.882.350,00	1.284.635.000,00	91,7
1.01.1.01.2.202.2.02.09	PEMBANGUNAN RUMAH DINAS KEPALA SEKOLAH/GURU/PENJAGA SEKOLAH	981.268.500,00	923.529.900,00	94,11
1.01.1.01.2.202.2.02.095.1.02.	Belanja Barang dan Jasa	2.125.000,00	1.585.000,00	74,58
1.01.1.01.2.202.2.02.095.2.03.	Belanja Modal Gedung dan Bangunan	979.143.500,00	921.944.900,00	94,15
1.01.1.01.2.202.2.02.14	REHABILITASI SEDANG/BERAT RUANG KELAS SEKOLAH	199.000.725,00	198.547.441,00	99,77
1.01.1.01.2.202.2.02.145.1.02.	Belanja Barang dan Jasa	5.950.000,00	5.700.000,00	95,79
1.01.1.01.2.202.2.02.145.2.03.	Belanja Modal Gedung dan Bangunan	193.050.725,00	192.847.441,00	99,89
1.01.1.01.2.202.2.02.27	PENGADAAN PERLENGKAPAN SEKOLAH	545.000.000,00	544.999.950,00	99,99
1.01.1.01.2.202.2.02.275.2.02.	Belanja Modal Peralatan dan Mesin	345.000.000,00	344.999.950,00	99,99
1.01.1.01.2.202.2.02.275.2.05.	Belanja Modal Aset Tetap Lainnya	200.000.000,00	200.000.000,00	100
1.01.1.01.2.202.2.02.32	PENYEDIAAN BIAYA PERSONIL PESERTA DIDIK SEKOLAH MENENGAH PERTAMA	52.361.400,00	50.348.000,00	96,15
1.01.1.01.2.202.2.02.325.1.02.	Belanja Barang dan Jasa	52.361.400,00	50.348.000,00	96,15
1.01.1.01.2.202.2.02.36	PENYELENGARAAN PROSES BELAJAR DAN UJIAN BAGI PESERTA DIDIK	223.366.000,00	221.220.800,00	99,03
1.01.1.01.2.202.2.02.365.1.02.	Belanja Barang dan Jasa	223.366.000,00	221.220.800,00	99,03
1.01.1.01.2.202.2.02.37	PENYIAPAN DAN TINDAK LANJUT EVALUASI SATUAN PENDIDIKAN SEKOLAH MENENGAH PERTAMA	56.958.000,00	56.933.000,00	99,95
1.01.1.01.2.202.2.02.375.1.02.	Belanja Barang dan Jasa	56.958.000,00	56.933.000,00	99,95
1.01.1.01.2.202.2.02.38	PEMBINAAN MINAT, BAKAT DAN KREATIVITAS SISWA	48.008.000,00	47.963.000,00	99,9
1.01.1.01.2.202.2.02.385.1.02.	Belanja Barang dan Jasa	48.008.000,00	47.963.000,00	99,9
1.01.1.01.2.202.2.02.39	PENYEDIAAN PENDIDIK DAN TENAGA KEPENDIDIKAN BAGI SATUAN PENDIDIKAN SEKOLAH MENENGAH PERTAMA	5.256.218.000,00	5.256.217.600,00	99,99
1.01.1.01.2.202.2.02.395.1.02.	Belanja Barang dan Jasa	5.256.218.000,00	5.256.217.600,00	99,99
1.01.1.01.2.202.2.02.40	PENGEMBANGAN KARIR PENDIDIK DAN TENAGA KEPENDIDIKAN PADA SATUAN PENDIDIKAN SEKOLAH MENENGAH PERTAMA	229.457.600,00	228.699.000,00	99,66
1.01.1.01.2.202.2.02.405.1.02.	Belanja Barang dan Jasa	229.457.600,00	228.699.000,00	99,66
1.01.1.01.2.202.2.02.41	PEMBINAAN KELEMBAGAAN DAN MANAJEMEN SEKOLAH	109.140.000,00	107.810.000,00	98,78
1.01.1.01.2.202.2.02.415.1.02.	Belanja Barang dan Jasa	109.140.000,00	107.810.000,00	98,78
1.01.1.01.2.202.2.02.42	PENGELOLAAN DANA BOS SEKOLAH MENENGAH PERTAMA	101.240.000,00	101.130.000,00	99,89
1.01.1.01.2.202.2.02.425.1.02.	Belanja Barang dan Jasa	101.240.000,00	101.130.000,00	99,89
1.01.1.01.2.202.2.02.43	PENINGKATAN KAPASITAS	16.181.760.372,00	16.145.720.359,10	99,77

Laporan Keuangan Dinas Pendidikan dan Kebudayaan Per 31 Desember 2022

	PENGELOLAAN DANA BOS SEKOLAH MENENGAH PERTAMA			
1.01.1.01.2.202.2.02.435.1.02.	Belanja Barang dan Jasa	13.089.527.495,00	13.019.233.670,10	99,46
1.01.1.01.2.202.2.02.435.2.02.	Belanja Modal Peralatan dan Mesin	2.040.552.250,00	2.095.610.243,00	102,69
1.01.1.01.2.202.2.02.435.2.05.	Belanja Modal Aset Tetap Lainnya	1.051.680.627,00	1.030.876.446,00	98,02
1.01.1.01.2.202.2.03.02	PEMBANGUNAN SARANA, PRASARANA DAN UTILITAS PAUD	414.854.000,00	413.720.400,00	99,72
1.01.1.01.2.202.2.03.025.1.02.	Belanja Barang dan Jasa	6.342.700,00	6.000.000,00	94,59
1.01.1.01.2.202.2.03.025.2.03.	Belanja Modal Gedung dan Bangunan	308.511.300,00	308.138.400,00	99,87
1.01.1.01.2.202.2.03.025.2.05.	Belanja Modal Aset Tetap Lainnya	100.000.000,00	99.582.000,00	99,58
1.01.1.01.2.202.2.03.14	PENYIAPAN DAN TINDAK LANJUT EVALUASI SATUAN PAUD	75.250.000,00	74.972.900,00	99,63
1.01.1.01.2.202.2.03.145.1.02.	Belanja Barang dan Jasa	75.250.000,00	74.972.900,00	99,63
1.01.1.01.2.202.2.03.15	PENYEDIAAN PENDIDIK DAN TENAGA KEPENDIDIKAN BAGI SATUAN PAUD	787.958.000,00	782.958.000,00	99,36
1.01.1.01.2.202.2.03.155.1.02.	Belanja Barang dan Jasa	787.958.000,00	782.958.000,00	99,36
1.01.1.01.2.202.2.03.17	PEMBINAAN KELEMBAGAAN DAN MANAJEMEN PAUD	123.832.000,00	123.238.100,00	99,52
1.01.1.01.2.202.2.03.175.1.02.	Belanja Barang dan Jasa	123.832.000,00	123.238.100,00	99,52
1.01.1.01.2.202.2.03.18	PENGELOLAAN DANA BOP PAUD	3.076.500.000,00	3.073.350.000	99,90
1.01.1.01.2.202.2.03.185.1.02.	Belanja Barang dan Jasa	3.076.500.000,00	3.073.350.000	99,90
1.01.1.01.2.202.2.03.19	PENINGKATAN KAPASITAS PENGELOLAAN DANA BOP PAUD	168.616.000,00	167.859.200,00	99,55
1.01.1.01.2.202.2.03.195.1.02.	Belanja Barang dan Jasa	168.616.000,00	167.859.200,00	99,55
1.01.1.01.2.202.2.04.12	PENYELENGGARAAN PROSES BELAJAR NONFORMAL/KESETARAAN	129.380.800,00	128.410.600,00	99,25
1.01.1.01.2.202.2.04.125.1.02.	Belanja Barang dan Jasa	129.380.800,00	128.410.600,00	99,25
1.01.1.01.2.202.2.04.16	PEMBINAAN KELEMBAGAAN DAN MANAJEMEN SEKOLAH NONFORMAL/KESETARAAN	135.565.000,00	132.210.000,00	97,52
1.01.1.01.2.202.2.04.165.1.02.	Belanja Barang dan Jasa	135.565.000,00	132.210.000,00	97,52
1.01.1.01.2.202.2.04.17	PENGELOLAAN DANA BOP SEKOLAH NONFORMAL/KESETARAAN	58.090.000,00	58.089.400,00	99,99
1.01.1.01.2.202.2.04.175.1.02.	Belanja Barang dan Jasa	58.090.000,00	58.089.400,00	99,99
1.01.1.01.2.202.2.04.18	PENINGKATAN KAPASITAS PENGELOLAAN DANA BOP SEKOLAH NONFORMAL/KESETARAAN	453.400.000,00	453.400.000	100
1.01.1.01.2.202.2.04.185.1.02.	Belanja Barang dan Jasa	453.400.000,00	453.400.000	100
1.01.1.01.2.203.	PROGRAM PENGEMBANGAN KURIKULUM	37.631.200,00	36.787.200,00	97,75
1.01.1.01.2.203.2.01.01	PENYUSUNAN KOMPETENSI DASAR MUATAN LOKAL PENDIDIKAN DASAR	37.631.200,00	36.787.200,00	97,75
1.01.1.01.2.203.2.01.015.1.02.	Belanja Barang dan Jasa	37.631.200,00	36.787.200,00	97,75
1.01.1.01.2.204.	PROGRAM PENDIDIK DAN TENAGA KEPENDIDIKAN	330.427.000,00	320.662.400,00	97,04
1.01.1.01.2.204.2.01.01	PERHITUNGAN DAN PEMETAAN PENDIDIK DAN TENAGA KEPENDIDIKAN SATUAN PENDIDIKAN DASAR, PAUD, DAN PENDIDIKAN NONFORMAL/KESETARAAN	274.346.600,00	264.592.600,00	96,44
1.01.1.01.2.204.2.01.015.1.02.	Belanja Barang dan Jasa	274.346.600,00	264.592.600,00	96,44
1.01.1.01.2.204.2.01.02	PENATAAN PENDISTRIBUSIAN PENDIDIK DAN TENAGA KEPENDIDIKAN BAGI SATUAN PENDIDIKAN DASAR, PAUD, DAN PENDIDIKAN	56.080.400,00	56.069.800,00	99,98

Laporan Keuangan Dinas Pendidikan dan Kebudayaan Per 31 Desember 2022

	NONFORMAL/KESETARAAN			
1.01.1.01.2.204.2.01.025.1.02.	Belanja Barang dan Jasa	56.080.400,00	56.069.800,00	99,98
2.22.1.01.2.202.	PROGRAM PENGEMBANGAN KEBUDAYAAN	4.149.285.000,00	4.079.675.200,00	98,32
2.22.1.01.2.202.2.01.02	PEMBINAAN SUMBER DAYA MANUSIA, LEMBAGA, DAN PRANATA KEBUDAYAAN	30.000.000,00	29.709.800,00	99,03
2.22.1.01.2.202.2.01.025.1.02.	Belanja Barang dan Jasa	30.000.000,00	29.709.800,00	99,03
2.22.1.01.2.202.2.02.01	PELINDUNGAN, PENGEMBANGAN, PEMANFAATAN OBJEK PEMAJUAN TRADISI BUDAYA	40.000.000,00	39.968.700,00	99,92
2.22.1.01.2.202.2.02.015.1.02.	Belanja Barang dan Jasa	40.000.000,00	39.968.700,00	99,92
2.22.1.01.2.202.2.03.03	PENYEDIAAN SARANA DAN PRASARANA PEMBINAAN LEMBAGA ADAT	4.079.285.000,00	4.009.996.700,00	98,3
2.22.1.01.2.202.2.03.035.1.02.	Belanja Barang dan Jasa	77.525.000,00	77.510.000,00	99,98
2.22.1.01.2.202.2.03.035.1.05.	Belanja Hibah	99.000.000,00	98.726.700,00	99,72
2.22.1.01.2.202.2.03.035.1.06.	Belanja Bantuan Sosial	3.902.760.000,00	3.833.760.000,00	98,23
2.22.1.01.2.203.	PROGRAM PENGEMBANGAN KESENIAN TRADISIONAL	1.105.738.000,00	1.095.421.000,00	99,06
2.22.1.01.2.203.2.01.01	PENINGKATAN PENDIDIKAN DAN PELATIHAN SUMBER DAYA MANUSIA KESENIAN TRADISIONAL	72.894.000,00	63.027.800,00	86,46
2.22.1.01.2.203.2.01.015.1.02.	Belanja Barang dan Jasa	72.894.000,00	63.027.800,00	86,46
2.22.1.01.2.203.2.01.02	STANDARDISASI DAN SERTIFIKASI SUMBER DAYA MANUSIA KESENIAN TRADISIONAL SESUAI DENGAN KEBUTUHAN DAN TUNTUTAN		56.700.200,00	99,28
2.22.1.01.2.203.2.01.025.1.02.	Belanja Barang dan Jasa	57.106.000,00	56.700.200,00	99,28
2.22.1.01.2.203.2.01.03	PENINGKATAN KAPASITAS TATA KELOLA LEMBAGA KESENIAN TRADISIONAL	975.738.000,00	975.693.000,00	99,99
2.22.1.01.2.203.2.01.035.1.02.	Belanja Barang dan Jasa	20.438.000,00	20.393.000,00	99,77
2.22.1.01.2.203.2.01.035.1.05.	Belanja Hibah	955.300.000,00	955.300.000,00	100
2.22.1.01.2.205.	PROGRAM PELESTARIAN DAN PENGELOLAAN CAGAR BUDAYA	254.999.800,00	252.683.800,00	99,09
2.22.1.01.2.205.2.01.01	PENDAFTARAN OBJEK DIDUGA CAGAR BUDAYA	3.924.000,00	3.924.000,00	100
2.22.1.01.2.205.2.01.015.1.02.	Belanja Barang dan Jasa	3.924.000,00	3.924.000,00	100
2.22.1.01.2.205.2.01.02	PENETAPAN CAGAR BUDAYA	83.156.000,00	81.741.000,00	98,29
2.22.1.01.2.205.2.01.025.1.02.	Belanja Barang dan Jasa	83.156.000,00	81.741.000,00	98,29
2.22.1.01.2.205.2.02.01	PELINDUNGAN CAGAR BUDAYA	32.354.000,00	31.479.200,00	97,29
2.22.1.01.2.205.2.02.015.1.02.	Belanja Barang dan Jasa	32.354.000,00	31.479.200,00	97,29
2.22.1.01.2.205.2.02.02	PENGEMBANGAN CAGAR BUDAYA	38.951.000,00	38.926.000,00	99,93
2.22.1.01.2.205.2.02.025.1.02.	Belanja Barang dan Jasa	38.951.000,00	38.926.000,00	99,93
2.22.1.01.2.205.2.02.03	PEMANFAATAN CAGAR BUDAYA	96.614.800,00	96.613.600,00	99,99
2.22.1.01.2.205.2.02.035.1.02.	Belanja Barang dan Jasa	96.614.800,00	96.613.600,00	99,99

2.2 Hambatan dan Kendala

Tidak Terdapat kendala yang berarti dalam penyerapan anggaran belanja, pada umumnya semua program dan kegiatan yang dianggarkan di dalam APBD Dinas Pendidikan dan Kebudayaan Tahun Anggaran 2022 telah terlaksana sesuai yang di rencanakan.

BAB III

KEBIJAKAN AKUNTANSI

1.1. Entitas Akuntansi / Entitas Pelaporan Keuangan Daerah

Pemerintah Kabupaten Kapuas Hulu sebagai entitas pelaporan berkewajiban menyusun laporan keuangan pemerintah daerah. Kepala OPD/SKPD sebagai entitas akuntansi menyusun laporan keuangan OPD yang disampaikan kepada PPKD untuk digabung menjadi laporan keuangan pemerintah daerah.

1.2. Basis Akuntansi yang Mendasari Penyusunan Laporan Keuangan

Basis akuntansi yang digunakan dalam laporan keuangan adalah basis kas untuk pengakuan pendapatan, belanja, dan pembiayaan dalam Laporan Realisasi Anggaran dan basis akrual untuk pengakuan aset, kewajiban, dan ekuitas dalam Neraca. Basis akrual juga digunakan dalam pengakuan Pendapatan dan Belanja LO

Basis kas adalah pendapatan diakui pada saat kas diterima di Rekening Kas Umum Daerah atau oleh entitas pelaporan dan belanja diakui pada saat kas dikeluarkan dari Rekening Kas Umum Daerah atau entitas pelaporan. Penentuan sisa pembiayaan anggaran baik lebih ataupun kurang untuk setiap periode tergantung pada selisih realisasi penerimaan dan pengeluaran. Pendapatan dan belanja bukan tunai seperti bantuan pihak luar asing dalam bentuk barang dan jasa disajikan pada Laporan Realisasi Anggaran.

Basis akrual adalah basis akuntansi yang mengakui pengaruh transaksi dan peristiwa lainnya pada saat transaksi dan peristiwa itu terjadi, tanpa memperhatikan saat kas atau setara kas diterima atau dibayar.

1.3. Basis Pengukuran yang Mendasari Penyusunan Laporan Keuangan

Pengukuran adalah proses penetapan nilai uang untuk mengakui dan memasukkan setiap pos dalam laporan keuangan. Dasar pengukuran yang diterapkan Dinas Pendidikan dan Kebudayaan Kabupaten Kapuas Hulu dalam penyusunan dan penyajian Laporan Keuangan adalah dengan menggunakan nilai perolehan historis. Aset dicatat sebesar pengeluaran/penggunaan sumber

daya ekonomi atau sebesar nilai wajar dari imbalan yang diberikan untuk memperoleh aset tersebut. Kewajiban dicatat sebesar nilai wajar sumber daya ekonomi yang digunakan pemerintah untuk memenuhi kewajiban yang bersangkutan.

1.4. Kebijakan Akuntansi

Penyusunan dan penyajian Laporan Keuangan Tahun 2022 telah mengacu pada Standar Akuntansi Pemerintahan (SAP). Kebijakan akuntansi merupakan prinsip-prinsip, dasar-dasar, konvensi konvensi, aturan-aturan, dan praktik-praktik spesifik yang dipilih oleh suatu entitas pelaporan dalam penyusunan dan penyajian laporan keuangan. Kebijakan akuntansi yang diterapkan dalam laporan keuangan ini adalah merupakan kebijakan yang ditetapkan oleh Pemerintah Kabupaten Kapuas Hulu, dalam penyusunannya telah diterapkan kaidah-kaidah pengelolaan keuangan yang sehat di lingkungan pemerintahan. Kebijakan-kebijakan akuntansi yang penting yang digunakan dalam penyusunan Laporan Keuangan Dinas Pendidikan dan Kebudayaan adalah sebagai berikut:

(1) Belanja

- Belanja adalah semua pengeluaran dari Rekening Kas yang mengurangi Saldo Anggaran Lebih dalam periode tahun anggaran yang bersangkutan yang tidak akan diperoleh pembayarannya kembali oleh pemerintah.
- Belanja diakui pada saat terjadi pengeluaran kas.
- Belanja disajikan menurut klasifikasi ekonomi/jenis belanja dan selanjutnya klasifikasi berdasarkan organisasi dan fungsi akan diungkapkan dalam Catatan atas Laporan Keuangan.

(2) Beban

- Beban adalah penurunan manfaat ekonomi atau potensi jasa dalam periode pelaporan yang menurunkan ekuitas, yang dapat berupa pengeluaran atau konsumsi aset atau timbulnya kewajiban.
- Beban diakui pada saat timbulnya kewajiban; terjadinya konsumsi aset; terjadinya penurunan manfaat ekonomi atau potensi jasa.

- Beban disajikan menurut klasifikasi ekonomi/jenis belanja dan selanjutnya klasifikasi berdasarkan organisasi dan fungsi diungkapkan dalam Catatan atas Laporan Keuangan.

(3) Aset

Aset Aset diklasifikasikan menjadi Aset Lancar, Aset Tetap, dan Aset Lainnya.

Aset Lancar Aset Lancar.

- Aset Lancar mencakup kas dan setara kas yang diharapkan segera untuk direalisasikan, dipakai, atau dimiliki untuk dijual dalam waktu 12 (dua belas) bulan sejak tanggal pelaporan.
- Kas disajikan di neraca dengan menggunakan nilai nominal. Kas dalam bentuk valuta asing disajikan di neraca dengan menggunakan kurs tengah BI pada tanggal neraca.
- Piutang dinyatakan dalam neraca menurut nilai yang timbul berdasarkan hak yang telah dikeluarkan surat keputusan penagihan atau yang dipersamakan, yang diharapkan diterima pengembaliannya dalam waktu 12 (dua belas) bulan setelah tanggal pelaporan.
- Tagihan Penjualan Angsuran (TPA) dan Tuntutan Ganti Rugi (TGR) yang akan jatuh tempo 12 (dua belas) bulan setelah tanggal neraca disajikan sebagai Bagian Lancar TPA/TGR.
- Nilai Persediaan dicatat berdasarkan hasil perhitungan fisik pada tanggal neraca dikalikan dengan:
 - a. harga pembelian terakhir, apabila diperoleh dengan pembelian;
 - b. harga standar apabila diperoleh dengan memproduksi sendiri;
 - c. harga wajar atau estimasi nilai penjualannya apabila diperoleh dengan cara lainnya.

Aset Tetap Aset Tetap.

- Aset tetap mencakup seluruh aset berwujud yang dimanfaatkan oleh pemerintah maupun untuk kepentingan publik yang mempunyai masa manfaat lebih dari 1 tahun.

- Nilai Aset tetap disajikan berdasarkan harga perolehan atau harga wajar.
- Pengakuan aset tetap didasarkan pada nilai satuan minimum kapitalisasi yang diatur di dalam Kebijakan Akuntansi Daerah Kabupaten Kapuas Hulu.

Piutang Jangka Panjang Piutang Jangka Panjang

- Piutang Jangka Panjang adalah piutang yang akan jatuh tempo atau akan direalisasikan lebih dari 12 bulan sejak tanggal pelaporan. Termasuk dalam Piutang Jangka Panjang adalah Tagihan Penjualan Angsuran (TPA), Tagihan Tuntutan Perbendaharaan/Tuntutan Ganti Rugi (TP/TGR) yang jatuh tempo lebih dari satu tahun.
- TPA menggambarkan jumlah yang dapat diterima dari penjualan aset pemerintah secara angsuran kepada pegawai pemerintah yang dinilai sebesar nilai nominal dari kontrak/berita acara penjualan aset yang bersangkutan setelah dikurangi dengan angsuran yang telah dibayar oleh pegawai ke kas negara atau daftar saldo tagihan penjualan angsuran.
- Tuntutan Perbendaharaan adalah tagihan yang ditetapkan oleh Badan Pemeriksa Keuangan kepada bendahara yang karena lalai atau perbuatan melawan hukum mengakibatkan kerugian Negara/daerah.
- Tuntutan Ganti Rugi adalah suatu proses yang dilakukan terhadap pegawai negeri atau bukan pegawai negeri bukan bendahara dengan tujuan untuk menuntut penggantian atas suatu kerugian yang diderita oleh negara sebagai akibat langsung ataupun tidak langsung dari suatu perbuatan yang melanggar hukum yang dilakukan oleh pegawai tersebut atau kelalaian dalam pelaksanaan tugasnya.

Aset Lainnya Aset Lainnya

- Aset Lainnya adalah aset pemerintah selain aset lancar, aset tetap, dan piutang jangka panjang. Termasuk dalam Aset Lainnya adalah Aset Tak Berwujud, dan Aset Lain-lain.

- Aset Tak Berwujud merupakan aset yang dapat diidentifikasi dan tidak mempunyai wujud fisik serta dimiliki untuk digunakan dalam menghasilkan barang atau jasa atau digunakan untuk tujuan lainnya termasuk hak atas kekayaan intelektual.
- Aset Lain-lain berupa aset tetap pemerintah yang dihentikan dari penggunaan operasional entitas.

(4) Kewajiban

- Kewajiban adalah utang yang timbul dari peristiwa masa lalu yang penyelesaiannya mengakibatkan aliran keluar sumber daya ekonomi pemerintah.
- Kewajiban pemerintah diklasifikasikan kedalam kewajiban jangka pendek dan kewajiban jangka panjang.
 - a. Kewajiban Jangka Pendek Suatu kewajiban diklasifikasikan sebagai kewajiban jangka pendek jika diharapkan untuk dibayar atau jatuh tempo dalam waktu dua belas bulan setelah tanggal pelaporan. Kewajiban jangka pendek meliputi Utang Kepada Pihak Ketiga, Belanja yang Masih Harus Dibayar, Pendapatan Diterima di Muka, Bagian Lancar Utang Jangka Panjang, dan Utang Jangka Pendek Lainnya.
 - b. Kewajiban Jangka Panjang Kewajiban diklasifikasikan sebagai kewajiban jangka panjang jika diharapkan untuk dibayar atau jatuh tempo dalam waktu lebih dari dua belas bulan setelah tanggal pelaporan.
- Kewajiban dicatat sebesar nilai nominal, yaitu sebesar nilai kewajiban pemerintah pada saat pertama kali transaksi berlangsung.

(5) Ekuitas

Ekuitas merupakan selisih antara aset dengan kewajiban dalam satu periode. Pengungkapan lebih lanjut dari ekuitas disajikan dalam Laporan Perubahan Ekuitas.

(6) Penyusutan Aset Tetap

- Penyusutan aset tetap adalah penyesuaian nilai sehubungan dengan penurunan kapasitas dan manfaat dari suatu aset tetap. Kebijakan penyusutan aset tetap didasarkan pada Peraturan Menteri Keuangan No.01/PMK.06/2013 sebagaimana diubah dengan PMK No. 90/PMK.06/2014 tentang Penyusutan Barang Milik Daerah Berupa Aset Tetap Pada Entitas Pemerintah Daerah. Kemudian kebijakan penyusutan aset tetap Daerah Kabupaten Kapuas Hulu mengacu pada masa manfaat yang ditetapkan di dalam Peraturan Bupati Kapuas Hulu Nomor 53 Tahun 2021 tentang Perubahan atas Peraturan Bupati Nomor 48 Tahun 2018 tentang Kebijakan Akuntansi Pemerintah Kabupaten Kapuas Hulu;
- Penyusutan aset tetap tidak dilakukan terhadap:
 - a. Tanah
 - b. Konstruksi dalam Pengerjaan (KDP)
 - c. Aset Tetap yang dinyatakan hilang berdasarkan dokumen sumber sah atau dalam kondisi rusak berat dan/atau usang yang telah diusulkan kepada Pengelola Barang untuk dilakukan penghapusan.
- Penyusutan Aset Tetap dilakukan dengan menggunakan metode garis lurus yaitu dengan mengalokasikan nilai yang dapat disusutkan dari Aset Tetap secara merata setiap akhir tahun selama Masa Manfaat.

1.5. Penerapan Kebijakan Akuntansi Berbasis Akrual

Implementasi Akuntansi Berbasis Akrual Pertama Kali Mulai tahun 2015 Pemerintah mengimplementasikan akuntansi berbasis akrual sesuai dengan amanat PP No. 71 Tahun 2010 tentang Standar Akuntansi Pemerintahan. Implementasi tersebut memberikan pengaruh pada beberapa hal dalam penyajian laporan keuangan. Pertama, Pos-pos ekuitas dana pada neraca per 31 Desember 2014 yang berbasis cash toward accrual direklasifikasi menjadi ekuitas sesuai dengan akuntansi berbasis akrual. Kedua, keterbandingan penyajian akun-akun

tahun berjalan dengan tahun sebelumnya dalam Laporan Operasional dan Laporan Perubahan Ekuitas tidak dapat dipenuhi. Hal ini diakibatkan oleh penyusunan dan penyajian akuntansi berbasis akrual pertama kali mulai dilaksanakan tahun 2015.

Kebijakan akuntansi yang diterapkan dalam laporan keuangan Dinas Komunikasi dan Informatika dan Statistik Kabupaten Kapuas Hulu telah mengacu pada Peraturan Bupati Nomor 47 Tahun 2018 Tentang Kebijakan Akuntansi Pemerintah Kabupaten Kapuas Hulu.

BAB IV

PENJELASAN POS – POS LAPORAN KEUANGAN

4.1. Penjelasan Pos – Pos Laporan Realisasi Anggaran

4.1.1. Pendapatan Asli Daerah

Pendapatan Daerah adalah hak pemerintah daerah yang diakui sebagai penambah nilai kekayaan bersih atau ekuitas dalam periode tahun anggaran bersangkutan yang tidak perlu dibayar kembali. Tidak terdapat target dan realisasi pendapatan pada Dinas Pendidikan dan Kebudayaan Tahun Anggaran 2022

4.1.2. Belanja

Belanja adalah semua pengeluaran dari Rekening Kas Umum Negara/Daerah yang mengurangi Saldo Anggaran Lebih dalam periode tahun anggaran bersangkutan dan tidak akan diperoleh pembayarannya kembali oleh pemerintah. Anggaran Belanja Dinas Pendidikan dan Kebudayaan Tahun Anggaran 2022 terdiri dari:

✓ Belanja Operasi terdiri dari:

- Belanja Pegawai
- Belanja Barang dan Jasa
- Belanja Subsidi
- Belanja Bantuan Sosial

✓ Belanja Modal terdiri dari:

- Belanja Modal Peralatan dan Mesin
- Belanja Modal Bangunan dan Gedung

Jumlah anggaran dan realisasi Belanja pada Dinas Pendidikan dan Kebudayaan Tahun Anggaran 2022 sebagaimana daftar rincian di bawah ini :

Tabel 1 : Realisasi Belanja Dinas Pendidikan dan Kebudayaan
Kabupaten Kapuas Hulu TA 2022

kode Rekening	Uraian	Jumlah	Realisasi	%	Realisasi	Turun/	%
		Anggaran	2022		2021	Naik	
1	2	3	4	5	6	7	8
5.	BELANJA DAERAH	386.629.173.176,00	364.471.450.667,04	94,27	387.893.584.733,71	-23.422.134.066,67	-6,038
5.1.	BELANJA OPERASI	357.949.644.574,00	336.977.742.186,04	94,14	344.285.274.402,26	-7.307.532.216,22	-2,123
5.1.01.	Belanja Pegawai	287.233.912.132,00	270.227.319.774,16	94,08	262.746.815.472,00	7.480.504.302,16	2,847
5.1.02.	Belanja Barang dan Jasa	65.464.671.617,00	61.573.051.378,88	94,06	75.220.579.839,26	-13.647.528.460,38	-18,143
5.1.05.	Belanja Hibah	1.348.300.825,00	1.343.611.033,00	99,65	6317879091	-4.974.268.058,00	-78,733
5.1.06.	Belanja Bantuan Sosial	3.902.760.000,00	3.833.760.000,00	98,23	0	3.833.760.000,00	
5.2.	BELANJA MODAL	28.679.528.602	27.493.708.481	95,87	43.608.310.331	16.114.601.850	-36,953
5.2.02.	Belanja Modal Peralatan dan Mesin	8.015.076.726	8.016.118.970	100,01	11.416.822.543,45	-3.400.703.573,45	-29,787
5.2.03.	Belanja Modal Gedung dan Bangunan	16030428423	14881478380	92,83	30811354088	-15.929.875.708,00	-51,701
5.2.04.	Belanja Modal Jalan, Jaringan, dan Irigasi	179200000	178779652	99,77	0	178.779.652,00	
5.2.05.	Belanja Modal Aset Tetap Lainnya	4454823453	4417331479	99,16	1380133700	3.037.197.779,00	220,065
	SURPLUS/(DEFISIT)	386.629.173.176	364.471.450.667	94,27	387.893.584.734	23.422.134.067	-6,038

Sumber: Data Realisasi Anggaran Dinas Pendidikan dan Kebudayaan Tahun 2022

Dibandingkan dengan tahun 2021 realisasi belanja tahun 2022 mengalami penurunan sebesar (Rp23.422.134.066,67) atau (6,038%) yang terbesar adalah pada mata anggaran belanja barang dan jasa yang mengalami peenurunan sebesar (Rp13.647.528.460,38) atau (18,143%), kemudian belanja modal peralatan dan mesin menurun sebesar (Rp15.929.875.708) atau (51,701%), belanja hibah menurun sebesar (Rp4.974.268.058) atau (78,733%) dan belanja modal tanah menurun sebesar (3.400.703.573,45) atau (29,78%).

Penjelasan masing-masing jenis Belanja adalah sebagai berikut:

- Belanja Pegawai:
Belanja pegawai adalah kompensasi dalam bentuk uang maupun barang yang diberikan kepada pegawai negeri, pejabat negara, dan pensiunan serta pegawai honorer yang akan diangkat sebagai pegawai lingkup pemerintahan baik sebagai imbalan atas pekerjaan yang telah dilaksanakan dalam rangka mendukung tugas dan fungsi unit organisasi pemerintah.

Jumlah anggaran Belanja pegawai pada APBD Dinas Pendidikan dan Kebudayaan Tahun Anggaran 2022 adalah sebesar Rp.287.233.912.132,00 dengan realisasi sebesar Rp.270.227.319.774,16 atau 94,08% mengalami kenaikan sebesar Rp7.480.504.302,16 atau 2,85% jika dibandingkan tahun sebelumnya sebagaimana tabel di bawah ini:

Tabel 2: Rincian Belanja Pegawai Dinas Pendidikan dan Kebudayaan Kabupaten Kapuas Hulu TA 2022

No	Uraian	Jumlah Anggaran	Realisasi 2022	%	Realisasi 2021
1	Belanja Gaji Pokok PNS	127.041.890.204	127.041.890.204	100	132.338.438.263
2	Belanja Gaji Pokok PPPK	7.846.392.500	7.846.392.500	100	249.186.000
3	Belanja Tunjangan Keluarga PNS	11.534.894.662	11.534.894.662	100	12.387.085.482
4	Belanja Tunjangan Keluarga PPPK	621.363.090	621.363.090	100	9.136.820
5	Belanja Tunjangan Jabatan PNS	115.076.050	115.076.050	100	182.960.976
6	Belanja Tunjangan Fungsional PNS	11.002.779.000	11.002.779.000	100	11.413.409.000
7	Belanja Tunjangan Fungsional Umum PNS	767.689.000	767.689.000	100	866.568.000
8	Belanja Tunjangan Fungsional Umum PPPK	489.325.000	489.325.000	100	14.245.000
9	Belanja Tunjangan Beras PNS	6.641.009.931	6.641.009.931	100	7.200.937.860
10	Belanja Tunjangan Beras PPPK	483.620.760	483.620.760	100	10.356.060
11	Belanja Tunjangan PPh/Tunjangan Khusus PNS	114.056.320	114.056.320	100	107.402.128
12	Belanja Pembulatan Gaji PNS	1.704.188	1.704.188	100	1.782.807
13	Belanja Pembulatan Gaji PPPK	109.239	109.239	100	6.481
14	Belanja Iuran Jaminan Kesehatan PNS	6.175.181.960	6.175.181.960	100	6.418.966.128
15	Belanja Iuran Jaminan Kesehatan PPPK	398.351.450	398.351.450	100	8.240.796
16	Belanja Iuran Jaminan Kecelakaan Kerja PNS	259.884.712	259.884.712	100	270.826.678
17	Belanja Iuran Jaminan Kecelakaan Kerja PPPK	18.732.720	18.732.720	100	448.560
18	Belanja Iuran Jaminan Kematian PNS	779.656.629	779.656.629	100	812.484.666
19	Belanja Iuran Jaminan Kematian PPPK	56.195.529	56.195.529	100	1.345.617
20	Tambahan Penghasilan berdasarkan Beban Kerja PNS	27.349.155.396	27.349.155.396	100	24.549.497.110
21	Tambahan Penghasilan berdasarkan Beban Kerja PPPK	1.006.102.294	998.582.294	99	-
22	Belanja TPG PNSD	60.702.362.498	53.695.416.500	88	58.024.945.860
23	Belanja TKG PNSD	17.182.239.000	11.039.455.140	64	6.314.660.180
24	Belanja Tamsil Guru PNSD	6.243.000.000	2.411.787.500	39	1.174.250.000
25	Belanja Honorarium Penanggungjawaban Pengelola Keuangan	403.140.000	385.010.000	96	317.235.000
26	Belanja Honorarium Pengadaan Barang/Jasa	-	-	-	72.400.000
JUMLAH BELANJA PEGAWAI- LRA		287.233.912.132	270.227.319.774	94	262.746.815.472

Sumber: LRA SIPKD

- Belanja Barang dan Jasa
Belanja barang dan jasa digunakan untuk pengeluaran pembelian/ pengadaan barang yang nilai manfaatnya kurang dari 12 (dua belas) bulan dan/atau pemakaian jasa dalam melaksanakan program dan kegiatan pemerintahan daerah. Belanja barang dan jasa ini mencakup belanja barang pakai habis, bahan/material, jasa kantor, premi asuransi, perawatan kendaraan bermotor, cetak/penggandaan, sewa rumah/gedung/gudang/parkir, sewa sarana mobilitas, sewa alat berat, sewa perlengkapan dan peralatan kantor, makanan dan minuman, pakaian dinas dan atributnya, pakaian kerja, pakaian khusus dan hari-hari tertentu, perjalanan dinas, perjalanan dinas pindah tugas, dan pemulangan pegawai.

Anggaran Belanja barang dan jasa pada APBD Dinas Pendidikan dan Kebudayaan Tahun Anggaran 2022 adalah sebesar Rp65.464.671.617,00 terealisasi sebesar Rp.65.099.801.378,88 atau 99,44% realisasi tahun 2021 sebesar Rp75.220.579.839,26. jika dibandingkan dengan tahun sebelumnya mengalami penurunan sebesar (Rp10.120.778.460,38) atau (13,45%).

Tabel 3 : Rincian Objek Belanja Barang dan Jasa Dinas Pendidikan dan Kebudayaan TA 2022

No	Uraian	Jumlah Anggaran	Realisasi 2022	%	Realisasi 2021
1	Belanja Bahan-Bahan Bakar dan Pelumas	164.277.550,00	164.260.200,00	99,99	60.658.029,00
2	Belanja Bahan-Bahan Lainnya	2.550.000,00	2.500.000,00	98,04	-
3	Belanja Suku Cadang-Suku Cadang Alat Angkutan	64.600.000,00	64.370.610,00	99,64	45.005.000,00
4	Belanja Alat/Bahan untuk Kegiatan Kantor-Alat Tulis Kantor	739.384.000,00	735.808.300,00	99,52	495.218.700,00
5	Belanja Alat/Bahan untuk Kegiatan Kantor- Kertas dan Cover	200.394.000,00	200.354.000,00	99,98	159.778.000,00
6	Belanja Alat/Bahan untuk Kegiatan Kantor- Bahan Cetak	125.820.800,00	125.739.400,00	99,94	180.792.700,00
7	Belanja Alat/Bahan untuk Kegiatan Kantor-Benda Pos	23.660.000,00	23.648.000,00	99,95	25.300.000,00
8	Belanja Alat/Bahan untuk Kegiatan Kantor-Bahan Komputer	216.718.000,00	216.390.000,00	99,85	92.722.800,00
9	Belanja Alat/Bahan untuk Kegiatan Kantor-Alat Listrik	27.874.000,00	27.874.000,00	100	7.521.000,00
10	Belanja Alat/Bahan untuk Kegiatan Kantor-Alat/Bahan untuk Kegiatan Kantor Lainnya	3.561.072.400,00	31.172.400,00	0,88	10.037.600,00

Laporan Keuangan Dinas Pendidikan dan Kebudayaan Per 31 Desember 2022

11	Belanja Makanan dan Minuman Rapat	168.352.000,00	168.352.000,00	100	536.020.000,00
12	Belanja Makanan dan Minuman Jamuan Tamu	14.488.000,00	14.488.000,00	100	3.000.000,00
13	Belanja Makanan dan Minuman pada Fasilitas Pelayanan Urusan Pendidikan	177.980.000,00	177.972.000,00	100	112.884.000,00
14	Belanja Makanan dan Minuman Aktivitas Lapangan	247.740.000,00	247.740.000,00	100	-
15	Belanja Pakaian Dinas Harian (PDH)	72.000.000,00	69.000.000,00	95,83	29.700.000,00
16	Honorarium Narasumber atau Pembahas, Moderator, Pembawa Acara, dan Panitia	19.400.000,00	19.000.000,00	97,94	46.650.000,00
17	Honorarium Tim Pelaksana Kegiatan dan Sekretariat Tim Pelaksana Kegiatan	32.550.000,00	9.736.000,00	29,91	111.880.000,00
18	Belanja Jasa Tenaga Pendidikan	13.287.950.000,00	13.266.952.000,00	99,84	16.312.600.000,00
19	Belanja Jasa Tenaga Administrasi	1.162.950.000,00	1.157.901.000,00	99,57	644.400.000,00
20	Belanja Jasa Tenaga Operator Komputer	86.100.000,00	86.100.000,00	100	58.800.000,00
21	Belanja Jasa Tenaga Ahli	2.500.000,00	2.500.000,00	100	3.000.000,00
22	Belanja Jasa Tenaga Kebersihan	99.900.000,00	99.900.000,00	100	25.200.000,00
23	Belanja Jasa Pemasangan Instalasi Telepon, Air, dan Listrik	-	-	-	99.790.000,00
24	Belanja Jasa Konversi Aplikasi/Sistem Informasi	2.950.000,00	1.569.324,00	53,2	200.461.299,00
25	Belanja Jasa Pencucian Pakaian, Alat Kesenian dan Kebudayaan, serta Alat Rumah Tangga	7.670.000,00	7.670.000,00	100	-
26	Belanja Jasa Iklan/Reklame, Film, dan Pemotretan	16.500.000,00	16.500.000,00	100	12.600.000,00
27	Belanja Tagihan Air	28.200.000,00	19.257.700,00	68,29	14.292.350,00
28	Belanja Tagihan Listrik	93.750.000,00	76.182.438,00	81,26	32.220.016,00
29	Belanja Langganan Jurnal/Surat Kabar/Majalah	9.600.000,00	8.280.000,00	86,25	7.850.000,00
30	Belanja Kawat/Faksimili/Internet/TV Berlangganan	48.000.000,00	46.977.971,00	97,87	41.941.750,00
31	Belanja Paket/Pengiriman	200.000,00	-	-	-
32	Belanja Pembayaran Pajak, Bea, dan Perizinan	6.600.000,00	4.204.200,00	63,7	5.511.500,00
33	Belanja Iuran Jaminan Kesehatan bagi Non ASN	578.036.000,00	575.742.000,00	99,6	386.987.000,00
34	Belanja Iuran Jaminan Kecelakaan Kerja bagi Non ASN	36.121.030,00	27.568.920,00	76,32	-
35	Belanja Iuran Jaminan Kematian bagi Non ASN	43.352.700,00	34.461.150,00	79,49	-
36	Belanja Jasa Konsultansi Perencanaan Arsitektur-Jasa Arsitektur Lainnya	100.000.000,00	99.866.700,00	99,87	-
37	Belanja Jasa Konsultansi Lainnya-Jasa Manajemen Proyek Terkait Konstruksi Bangunan	-	-	-	566.988.300,00
38	Belanja Jasa Konsultansi Berorientasi Bidang-Pendidikan	-	-	-	75.620.050,00
39	Belanja Pemeliharaan Alat Angkutan-Alat Angkutan Darat Bermotor-Kendaraan Bermotor Penumpang	131.710.000,00	130.634.384,00	99,18	111.177.905,00

40	Belanja Pemeliharaan Alat Kantor dan Rumah Tangga-Alat Rumah Tangga-Alat Rumah Tangga Lainnya (Home Use)	86.000.000,00	85.999.000,00	100	-
41	Belanja Pemeliharaan Komputer-Peralatan Komputer Lainnya	22.190.000,00	22.007.000,00	99,18	21.940.000,00
42	Belanja Pemeliharaan Bangunan Gedung-Bangunan Gedung Tempat Kerja-Taman	-	-	-	99.275.677,00
43	Belanja Pemeliharaan Jalan, Jaringan, dan Irigasi	-	-	-	49.283.697,00
44	Belanja Pemeliharaan Jalan dan Jembatan-Jembatan-Jembatan Lainnya	-	-	-	49.283.697,00
45	Belanja Perjalanan Dinas Biasa	1.087.453.400,00	1.074.143.120,00	98,78	529.845.374,00
46	Belanja Perjalanan Dinas Dalam Kota	3.270.025.000,00	3.260.010.000,00	99,69	2.706.630.770,00
47	Belanja Perjalanan Dinas Paket Meeting Dalam Kota	384.850,00	-	-	-
48	Belanja Jasa yang Diberikan kepada Pihak Ketiga/Pihak Lain	250.000.000,00	249.528.000,00	99,81	-
49	Belanja Jasa yang Diberikan kepada Masyarakat	-	-	-	490.050.000,00
50	Belanja Barang dan Jasa BOS	35.620.917.887,00	38.920.691.561,88	109,26	50.806.946.322,26
51	Belanja Barang dan Jasa BOS- PAUD	3.073.350.000,00	3.073.350.000,00	100	
52	Belanja Barang dan Jasa BOS- Kesetaraan	453.400.000,00	453.400.000,00	100	
JUMLAH		65.464.671.617,00	65.099.801.378,88	99,44	75.269.863.536,26

- **Belanja Subsidi**
Belanja Subsidi adalah pengeluaran pemerintah yang diberikan kepada perusahaan/lembaga tertentu yang bertujuan untuk membantu biaya produksi agar harga jual produk/jasa yang dihasilkan dapat dijangkau oleh masyarakat. Tidak terdapat Belanja subsidi pada Dinas Pendidikan dan Kebudayaan Tahun Anggaran 2022 sebesar Rp0,00 dan 2021 sebesar Rp0,00.
- **Belanja Hibah**
Adalah Belanja Pemerintah dalam bentuk uang/barang/jasa yang dapat diberikan kepada pemerintah negara lain, organisasi internasional, pemerintah pusat/daerah, perusahaan negara/daerah, kelompok masyarakat atau organisasi kemasyarakatan yang secara spesifik telah ditetapkan peruntukannya, bersifat tidak wajib dan tidak mengikat dan secara terus menerus kecuali ditentukan lain dalam peraturan perundang-undangan. Jumlah anggaran Belanja Hibah pada

Dinas Pendidikan dan Kebudayaan Tahun 2022 adalah sebesar Rp1.348.300.825,00 terealisasi sebesar Rp1.343.611.033,00 atau 99,65%. Sedangkan tahun 2021 adalah sebesar Rp6.317.879.091,00. Jika dibandingkan tahun sebelumnya mengalami penurunan sebesar (Rp4.974.268.058,00) atau (78,73%). (Daftar Rincian Hibah Terlampir)

- **Belanja Bantuan Sosial**
Belanja Bantuan Sosial adalah pengeluaran pemerintah dalam bentuk uang/barang atau jasa kepada masyarakat yang bertujuan untuk peningkatan kesejahteraan masyarakat, yang sifatnya tidak terus-menerus dan selektif. Jumlah anggaran Belanja sosial Dinas Pendidikan dan Kebudayaan Tahun Anggaran 2022 sebesar Rp3.902.760.000,00 dan 2021 sebesar Rp3.833.760.000,00 atau 98,23% (Daftar Rincian Bantuan Sosial Terlampir).
- **Belanja Modal**
Belanja modal adalah pengeluaran anggaran untuk perolehan aset tetap dan aset lainnya yang memberi manfaat lebih dari satu periode akuntansi. Untuk mengetahui apakah suatu belanja dapat dimasukkan sebagai Belanja Modal atau tidak, maka perlu diketahui definisi aset tetap atau aset lainnya dan kriteria kapitalisasi aset tetap. Anggaran Belanja modal Dinas Pendidikan dan Kebudayaan Tahun Anggaran 2022 sebesar Rp28.679.528.602,00 terealisasi sebesar Rp27.493.708.481,00 atau 95,87% realisasi tahun 2021 sebesar Rp43.608.310.331,45. Jika dibandingkan dengan tahu sebelumnya, realisasi Belanja modal tahun 2022 mengalami penurunan sebesar (Rp16.114.601.850,45) atau (36,95%).

Tabel 3 : Rincian Objek Belanja Modal Dinas Pendidikan dan Kebudayaan TA 2022

N o	Uraian	Jumlah Anggaran	Realisasi 2022	%	Realisasi 2021
1	Belanja Modal Kendaraan Bermotor Beroda Dua	73.340.000	67.436.000	92	-
2	Belanja Modal Alat Kantor Lainnya	29.000.000	28.998.367	100	6.979.300
3	Belanja Modal Mebel	330.000.000	329.709.163	100	-

Laporan Keuangan Dinas Pendidikan dan Kebudayaan Per 31 Desember 2022

4	Belanja Modal Alat Pendingin	199.600.000	199.586.880	100	93.900.000
5	Belanja Modal Alat Rumah Tangga Lainnya (Home Use)	94.250.000	94.250.000	100	12.000.000
6	Belanja Modal Meja Kerja Pejabat	26.740.000	26.734.620	100	-
7	Belanja Modal Alat Komunikasi Satelit	16.000.000	15.950.000	100	-
8	Belanja Modal Alat Peraga PAUD/TK	-	-	-	242.351.595
9	Belanja Modal Alat Peraga Praktik Sekolah Lainnya	-	-	-	1.210.315.500
10	Belanja Modal Personal Computer	242.211.000	242.211.000	100	53.486.550
11	Belanja Modal Komputer Unit Lainnya	470.200.000	470.200.000	100	278.800.000
12	Belanja Modal Peralatan Komputer Lainnya	463.000.000	462.882.950	100	27.500.000
13	Belanja Modal Peralatan dan Mesin BOS	6.070.735.726	6.078.159.990	100	9.491.489.598
14	Belanja Modal Bangunan Gedung Kantor	259.312.950	203.762.000	79	7.411.243.700
15	Belanja Modal Bangunan Gedung Laboratorium	1.400.882.350	1.284.635.000	92	597.460.845
16	Belanja Modal Bangunan Gedung Tempat Pendidikan	5.356.214.472	4.939.444.034	92	12.708.826.026
17	Belanja Modal Bangunan Gedung Perpustakaan	2.983.000.000	2.634.258.600	88	568.893.955
18	Belanja Modal Bangunan Terbuka	214.000.000	213.763.899	100	-
19	Belanja Modal Bangunan Gedung Tempat Kerja Lainnya	322.684.000	319.421.026	99	741.975.726
20	Belanja Modal Bangunan Fasilitas Umum	-	-	-	1.526.554.796
21	Belanja Modal Taman	308.511.300	308.138.400	100	-
22	Belanja Modal Bangunan Gedung Tempat Kerja Lainnya	16.500.000	16.383.600	99	-
23	Belanja Modal Rumah Negara Golongan II	3.704.654.900	3.539.616.278	96	-
24	Belanja Modal Bangunan Gedung Tempat Tinggal Lainnya	-	-	-	6.182.002.876
25	Belanja Modal Pagar	1.464.668.451	1.422.055.543	97	1.074.396.164
26	Belanja Modal Jembatan Lainnya	79.200.000	78.864.232	100	-
27	Belanja Modal Jaringan Listrik Lainnya	100.000.000	99.915.420	100	-
28	Belanja Modal Buku Umum	895.000.000	893.570.000	100	1.380.133.700
29	Belanja Modal Aset Tetap Lainnya BOS	3.559.823.453	3.523.761.479	99	-
JUMLAH BELANJA MODAL		28.679.528.602	27.493.708.481	96	43.608.310.331

Dengan demikian surplus/ defisit anggaran pada Dinas Pendidikan dan Kebudayaan per 31 Desember 2022 adalah sebesar (Rp367.998.200.667,04).

4.2. Penjelasan Pos – pos Neraca

4.2.1 Aset Lancar

Suatu aset diklasifikasikan sebagai aset lancar jika diharapkan segera untuk direalisasikan, dipakai, atau dimiliki untuk dijual dalam waktu 12 (dua belas) bulan sejak tanggal pelaporan, atau

berupa kas dan setara kas. Aset lancar meliputi kas dan setara kas, investasi jangka pendek, piutang, dan persediaan.

Jumlah aset lancar pada Dinas Pendidikan dan Kebudayaan per 31 desember 2022 dan 2021 adalah sebesar Rp0,00 dan Rp. 0,00.

- Kas di Bendahara Pengeluaran
Jumlah Kas di Bendahara Pengeluaran per 31 desember 2022 sebesar Rp 0,00 dan 2021 sebesar Rp 0,00.
- Kas Lainnya – Sisa Dana BOS
Jumlah sisa dana BOS per 31 desember 2022 adalah sebesar Rp24.507.678,87 dan tahun 2021 sebesar Rp195.089.505,75
Sisa dana BOS tahun 2022 merupakan saldo 503 rekening Bank Sekolah SMP dan SD Negeri di Kabupaten Kapuas Hulu Tahun Anggaran 2022 setelah melakukan perhitungan SILPA pendapatan dan Belanja BOS sebagaimana dibawah ini:

Saldo awal Total	195.089.505,75
Pendapatan Total	48.352.031.204,00
BARANG & JASA	38.912.778.064,42
PENUTUPAN REKENING	7.913.497,46
ASET PERALATAN DAN MESIN	6.078.159.990,00
ASET TETAP LAINNYA	3.523.761.479,00
SALDO SD SMP	24.507.678,87

- Persediaan Habis Pakai
Jumlah persediaan habis pakai per 31 desember 2022 sebesar Rp 5.864.100,00 dan tahun 2021 sebesar Rp 9.074.200,00. Saldo persediaan Dinas Pendidikan dan Kebudayaan Tahun 2022 dan 2021 merupakan persediaan Alat Tulis Kantor berdasarkan Berita Acara Stock Opname Persediaan.

4.2.2 Aset Tetap

Aset tetap adalah aset berwujud yang memiliki masa manfaat lebih dari satu tahun (12 bulan) dan

digunakan dalam kegiatan operasional perusahaan/organisasi, pemerintahan maupun oleh masyarakat dan tidak dimaksudkan untuk dijual.

Jumlah asset tetap Dinas Pendidikan dan Kebudayaan per 31 desember 2022 (netto) adalah sebesar Rp 451.182.336.346,02 dan tahun 2021 sebesar Rp455.017.177.040,47.

Dengan mutasi asset tetap sebelum penyusutan sebagai berikut:

Tabel 4: Mutasi Aset Tetap Dinas Pendidikan dan Kabudayaan
Kab. Kapuas Hulu 2022

Uraian Jenis Aset Tetap	Saldo	Mutasi		Saldo
	31/12/2021	Koreksi Tambah	Koreksi Kurang	31/12/2022
Tanah	23.401.798.925	407.149.100,00	- 1,00	23.808.948.024
Peralatan dan Mesin	73.217.538.038,05	8.753.190.263,64	2.011.321.276,40	79.959.407.025,29
Alat Berat	0,00			-
Alat Angkutan	3.127.543.913,54	94.198.250,00		3.221.742.164
Alat Bantu/ Pengolah Air	0			-
Alat Bengkel dan Ukur	14.926.000,00			14.926.000
Alat Pertanian dan Peternakan	51.561.362			51.561.362
Alat Kantor dan Rumah Tangga	11.795.746.477,74	3.648.539.758,37	- 1.938.037.226,40	13.506.249.010
Alat Komputer	44.190.673.643,44	4.072.478.419,91	- 17.548.400,00	48.245.603.663
Alat Studio dan Komunikasi	2.460.990.745,86	386.736.242,00	- 26.401.600,00	2.821.325.388
Alat Kedokteran	4.709.500,00	12.815.000,00	- 12.815.000,00	4.709.500
Alat Laboratorium	4.791.581.772,39	11.906.000,00		4.803.487.772
Alat Rambu- rambu	0,00			-
Alat Praktek/Peraga	6.779.804.623,09	53.400.000,00	- 2.750.000,00	6.830.454.623
Alat Keselamatan dan Keamanan				-
Alat Olah Raga		473.116.593,36	- 13.769.050,00	459.347.543
Gedung dan Bangunan	659.832.873.240,15	19.197.208.140,47	- 5.990.762.453,30	673.039.318.927,32
Bangunan Gedung	650.160.270.352,75	17.718.062.597,47	- 5.933.672.363,83	661.944.660.586
Monumen dan Tugu	9672602887	1.479.145.543,00	- 57.090.089,47	11.094.658.341
Jalan Jembatan Instalasi Jaringan	120.016.873,93	220.459.652,00	- 41.680.000,00	298.796.525,93
Jalan dan Jembatan	60.160.373,93	78.864.232,00		139.024.606
Bangunan Air				-
Instalasi Jaringan	59.856.500,00	141.595.420,00	- 41.680.000,00	159.771.920
Aset Tetap Lainnya	15.633.170.630,08	4.453.480.779,00	- 1.672.698.683,00	18.413.952.726,08
Buku dan Perpustakaan	14.240.958.583,12	4.423.141.529,00	- 1.667.486.683,00	16.996.613.429
Barang Bercorak Kesenian/ Kebudayaan	1.392.212.046,96	30.339.250,00	- 5.212.000,00	1.417.339.297

Laporan Keuangan Dinas Pendidikan dan Kebudayaan Per 31 Desember 2022

Hewan Ternak dan Tumbuhan				-
Aset tetap Lainnya – BOS				-
Konstruksi Dalam Pengerjaan	0,00	99.894.450,00	-	99.894.450,00
Konstruksi Dalam Pengerjaan		99.894.450,00		99.894.450
JUMLAH	772.205.397.706,96	33.131.382.385,11	9.716.462.413,70	795.620.317.678,37

Sumber Data: BA Rekon Aset Tetap Dinas Pendidikan dan Kebudayaan TA 2022.

Penjelasan masing-masing jenis asset tetap sebagai berikut:

✓ **Asset Tetap Tanah**

Saldo asset tetap tanah pada Dinas Pendidikan dan Kebudayaan per 31 desember 2022 adalah sebesar Rp23.808.948.023,75 dan tahun 2021 sebesar Rp23.401.798.924,75. Jika dibandingkan dengan tahun sebelumnya terdapat peningkatan asset tetap tanah sebesar Rp407.149.099,00 dengan penjelasan mutasi sebagai berikut:

Saldo Tanah Per 31 Desember 2021	23.401.798.924,75
Koreksi Hasil Penilaian kembali	407.149.100,00
Saldo setelah penilaian	23.808.948.024,75
Koreksi hapus karena sudah dinilai	1,00
Saldo Tanah Per 31 Desember 2022	23.808.948.023,75

✓ **Aset Tetap Peralatan dan Mesin Alat Besar/Berat**

Saldo per 31 desember 2022 sebesar Rp0,00 dan tahun 2021 sebesar Rp0,00.

✓ **Aset Tetap Peralatan dan Mesin Alat Angkutan**

Saldo Aset tetap Alat-alat angkutan Dinas Pendidikan dan Kebudayaan per 31 desember 2022 adalah sebesar Rp3.221.742.163,54 dan tahun 2021 sebesar Rp3.127.543.913,54 Jika dibandingkan dengan tahun sebelumnya mengalami kenaikan sebesar Rp94.198.250 dengan penjelasan sebagai berikut:

Saldo Alat Angkutan Per 31 Desember 2021	3.127.543.913,54
Realisasi Belanja Modal tahun 2022	67.436.000,00
Mutasi masuk dari Dinas PUPR	

26.762.250,00

Saldo Alat Angkutan Per 31 Desember 2022	3.221.742.163,54
--	------------------

✓ **Aset Tetap Peralatan dan Mesin Alat-alat Bengkel dan alat Ukur**

Saldo alat-alat bengkel dan alat ukur per 31 Desember 2022 adalah sebesar Rp14.926.000,00 dan tahun 2021 sebesar Rp14.926.000. tidak terdapat penambahan dan pengurangan di tahun 2022.

✓ **Asset Tetap Peralatan dan Mesin Alat Pertanian dan Peternakan**

Saldo alat-alat Pertanian dan Peternakan Dinas Pendidikan dan Kebudayaan per 31 Desember 2022 sebesar Rp51.561.362,00 dan tahun 2021 sebesar Rp51.561.362,00.

✓ **Asset Tetap Peralatan dan Mesin Alat Kantor dan Rumah Tangga**

Saldo Aset tetap Alat-alat Kantor dan Rumah Tangga Dinas Pendidikan dan Kebudayaan per 31 desember 2022 adalah sebesar Rp13.506.249.009,70 dan tahun 2021 sebesar Rp11.795.746.477,74. Jika dibandingkan dengan tahun 2021 terdapat peningkatan Rp1.710.502.531,97 dengan mutasi sebagai berikut:

Saldo Alat-alat kantor dan Rumah Tangga Per 31 Desember 2021	11.795.746.477,74
Belanja Modal APBD Tahun 2022	679.279.030,00
Belanja Modal Dana BOS	2.827.672.641,00
Sub Jumlah	15.302.698.148,74
Mutasi masuk dari Dinas PUPR	7.773.115,97
Reklas dari Gedung	133.814.971,40
Sub Jumlah	15.444.286.236,11
Reklas ke Alat Peraga	- 36.750.000,00
Reklas Ke Buku	- 36.149.300,00
Reklas BOS ke ekstrakomtabel	- 1.501.666.363,00
Reklas Modal APBD ke Ekstrakomtabel	- 363.471.563,40
Saldo Alat-alat kantor dan Rumah Tangga Per 31 Desember 2022	13.506.249.009,70

✓ **Asset Tetap Peralatan dan Mesin Alat-alat Komputer**

Saldo Aset tetap Alat-alat Komputer Dinas Pendidikan dan Kebudayaan per 31 desember 2022 adalah sebesar Rp48.245.603.663,35 dan tahun 2021 sebesar Rp44.190.673.643,44. Jika dibandingkan dengan tahun sebelumnya terdapat kenaikan sebesar Rp4.190.673.643,44 dengan mutasi sebagai berikut:

Saldo Komputer Per 31 Desember 2021	44.190.673.643,44
Belanja Modal APBD Tahun 2022	1.175.293.950,00
Belanja Modal Dana BOS	2.854.980.107,00
Sub Jumlah	48.220.947.700,44
Mutasi masuk dari Dinas PUPR	42.204.362,91
Reklas BOS ke ekstrakomtabel	- 16.748.400,00
Reklas Modal APBD ke Ekstrakomtabel	- 800.000,00
Saldo Komputer Per 31 Desember 2022	48.245.603.663,35

✓ **Asset Tetap Peralatan dan Mesin Alat Studio dan Komunikasi**

Saldo Aset tetap Alat-alat Studio dan Komunikasi pada Dinas Pendidikan dan Kebudayaan per 31 desember 2022 adalah sebesar Rp2.821.325.387,86 dan tahun 2021 sebesar Rp2.460.990.745,86. Jika dibandingkan dengan tahun sebelumnya terdapat peningkatan sebesar Rp360.334.642 dengan mutasi sebagai berikut:

Saldo Alat Studio dan Komunikasi Per 31 Desember 2021	2.460.990.745,86
Belanja Modal APBD Tahun 2022	15.950.000,00
Belanja Modal Dana BOS tahun 2022	370.786.242,00
Sub Jumlah	2.847.726.987,86
Reklas BOS ke ekstrakomtabel	- 24.781.000,00
Reklas Modal APBD ke Ekstrakomtabel	- 1.620.600,00
Saldo Alat Studio dan Komunikasi Per 31 Desember 2022	2.821.325.387,86

✓ **Asset Tetap Peralatan dan Mesin – Alat Kedokteran**

Saldo Aset tetap Alat-alat Kedokteran pada Dinas Pendidikan dan Kebudayaan per 31 desember 2022 adalah sebesar Rp4.709.500,00 dan tahun 2021 sebesar Rp4.709.500,00. Jika dibandingkan dengan tahun sebelumnya tidak terdapat perubahan nilai.

✓ **Asset Tetap Peralatan dan Mesin – Alat Laboratorium**

Saldo Aset tetap Alat-alat Laboratorium pada Dinas Pendidikan dan Kebudayaan per 31 desember 2022 adalah sebesar Rp4.803.487.772,39 dan tahun 2021 sebesar Rp4.791.581.772,39. Jika dibandingkan dengan tahun sebelumnya terdapat peningkatan sebesar Rp11.906.000,00 yang berasal dari Belanja modal peralatan dan mesin dana BOS.

✓ **Asset Tetap Peralatan dan Mesin – Alat Praktek dan Peraga**

Saldo Aset tetap Alat-alat Praktek dan Peraga pada Dinas Pendidikan dan Kebudayaan per 31 desember 2022 adalah sebesar Rp6.830.454.623,09 dan tahun 2021 sebesar Rp6.779.804.623,09. Jika dibandingkan dengan tahun sebelumnya terdapat peningkatan sebesar Rp50.650.000,00 dengan mutasi sebagai berikut:

Saldo Alat Praktek dan Peraga Per 31 Desember 2021	6.779.804.623,09
Belanja Modal APBD Tahun 2022	-
Belanja Modal Dana BOS tahun 2022	16.650.000,00
Sub Jumlah	6.796.454.623,09
Reklas dari Alat Kantor dan Rumah Tangga	36.750.000,00
Sub Jumlah	6.833.204.623,09
Reklas BOS ke ekstrakomtabel	- 2.750.000,00
Saldo Alat Praktek dan Peraga Per 31 Desember 2022	6.830.454.623,09

✓ **Asset Tetap Peralatan dan Mesin – Alat Olah Raga**

Saldo Aset tetap Alat-alat Olah Raga pada Dinas Pendidikan dan Kebudayaan per 31 desember 2022 adalah sebesar Rp0,00 dan tahun 2021 sebesar Rp459.347.543,36. Jika dibandingkan dengan tahun sebelumnya terdapat peningkatan sebesar Rp459.347.543,36 dengan mutasi sebagai berikut:

Saldo Alat Olah Raga Per 31 Desember 2021	-
Belanja Modal Dana BOS tahun 2022	62.881.250,00
Reklas dari Belanja Modal Gedung	410.235.343,36
Sub Jumlah	473.116.593,36
Reklas BOS ke ekstrakomtabel	- 10.088.250,00
Reklas Modal APBD ke Ekstrakomtabel	- 3.680.800,00
Saldo Alat Olah Raga Per 31 Desember 2022	459.347.543,36

✓ **Asset Tetap Bangunan dan Gedung**

Saldo Aset tetap Bangunan dan Gedung pada Dinas Pendidikan dan Kebudayaan per 31 desember 2022 adalah sebesar Rp661.944.660.586,38 dan tahun 2021 sebesar Rp650.160.270.352,75. Jika dibandingkan dengan tahun sebelumnya terdapat peningkatan sebesar Rp11.784.390.233,64 dengan mutasi sebagai berikut:

Saldo Bangunan Gedung Per 31 Desember 2021	650.160.270.352,75
Belanja Modal APBD Tahun 2022	13.459.422.837,00
Belanja Modal Dana BOS tahun 2022	
Hibah Dari Kementrian PUPR	4.218.739.671,00
SDN 8 Nanga Semeluang (2019) senilai Rp2.133.114.942	
SDN 13 Lubuk Tapang (2019) senilai Rp2.085.624.729	
Mutasi masuk dari Dinas PUPR (Asrama Permanen)	39.900.000,00
Sub Jumlah	667.878.332.860,75
Reklas Ke Alat Kantor dan Rumah Tangga	- 133.814.971,40
Reklas ke Alat Olah Raga	- 410.235.343,36
Reklas Ke KDP	- 99.894.450,00
Hibah Belanja Perencanaan Ruang Kelas Baru MI	
Nurul Kec. Boyan Tanjung	- 3.940.000,00
Reklas Modal APBD ke Ekstrakomtabel	- 18.858.000,00
Koreksi Desimal	89,47
Penghapusan	- 5.266.929.599,07
Sub Jumlah	- 5.933.672.274,36
Saldo Bangunan Gedung Per 31 Desember 2021	661.944.660.586,38

✓ **Asset Tetap Monumen dan Tugu**

Saldo Aset tetap Bangunan Monumen dan Tugu pada Dinas Pendidikan dan Kebudayaan per 31 desember 2022 adalah sebesar Rp11.094.658.340,94 dan tahun 2021 sebesar Rp9.672.602.887,41. Jika dibandingkan dengan tahun 2021 terdapat peningkatan sebesar Rp1.422.055.453,53 dengan penjelasan mutasi sebagai berikut:

Saldo Bangunan Tugu/Monumen Per 31 Desember 2021	9.672.602.887,41
Belanja Modal APBD Tahun 2022	1.422.055.543,00
Belanja Modal Dana BOS tahun 2022	57.090.000,00
Sub Jumlah	11.151.748.430,41
Reklas BOS ke ekstrakomtabel	- 57.090.000,00
Koreksi desimal	- 89,47
Sub Jumlah	- 57.090.089,47
Saldo Bangunan Tugu/Monumen Per 31 Desember 2022	11.094.658.340,94

✓ **Asset Tetap Jalan dan Jembatan**

Saldo Aset tetap Jalan dan Jembatan pada Dinas Pendidikan dan Kebudayaan per 31 desember 2022 adalah sebesar Rp139.024.605,93 dan tahun 2021 sebesar Rp60.160.373,93. Jika dibandingkan dengan tahun sebelumnya terdapat peningkatan sebesar Rp78.864.232,00 yang merupakan penambahan Belanja modal tahun 2022.

✓ **Asset Tetap Bangunan Air**

Saldo Aset tetap Bangunan Air pada Dinas Pendidikan dan Kebudayaan per 31 desember 2022 adalah sebesar Rp0,00 dan tahun 2021 sebesar Rp0,00 tidak terdapat koreksi dan mutasi di tahun 2022.

✓ **Asset Tetap Instalasi dan Jaringan**

Saldo Aset tetap Instalasi dan Jaringan pada Dinas Pendidikan dan Kebudayaan per 31 desember 2022 adalah sebesar Rp159.771.920,00 dan tahun 2021 sebesar Rp59.856.500,00. Jika dibandingkan dengan tahun sebelumnya terdapat kenaikan sebesar Rp99.915.420,00 yang merupakan penambahan dari Belanja modal APBD tahun 2022 sebesar Rp99.915.420,00 dan reklas dari Belanja modal Aset Tetap Lainnya BOS sebesar Rp41.680.000,00. Kemudian koreksi kurang adalah reklas dari Belanja modal BOS ke ekstrakomtabel sebesar Rp41.680.000,00.

✓ **Asset Tetap Lainnya – Buku dan Perpustakaan**

Saldo Aset tetap Lainnya Buku dan Perpustakaan pada Dinas Pendidikan dan Kebudayaan per 31 desember 2022 adalah sebesar Rp16.996.613.429,12 dan tahun 2021 sebesar Rp14.240.958.583,12. Peningkatan dari tahun 2021 ke tahun 2022 adalah sebesar Rp2.755.654.846,00 dengan penjelasan mutasi sebagai berikut:

Saldo Aset Tetap Lainnya - Buku Per 31 Desember 2021	14.240.958.583,12
Belanja Modal APBD Tahun 2022	893.570.000,00
Belanja Modal Dana BOS tahun 2022	3.529.571.529,00
Sub Jumlah	18.664.100.112,12

Reklas BOS ke ekstrakomtabel	-	1.414.998.683,00
Reklas Modal APBD ke Ekstrakomtabel	-	252.488.000,00
Sub Jumlah	-	1.667.486.683,00
Saldo Aset Tetap Lainnya - Buku Per 31 Desember 2022		16.996.613.429,12

✓ **Asset Tetap Lainnya – Barang Bercorak Seni dan Kebudayaan**

Saldo Aset tetap Lainnya Barang Bercorak Seni dan Kebudayaan pada Dinas Pendidikan dan Kebudayaan per 31 desember 2022 adalah sebesar Rp1.417.339.296,96 dan tahun 2021 sebesar Rp1.392.212.046,96. Peningkatan dari tahun 2021 ke tahun 2022 adalah sebesar Rp25.127.250,00 yang merupakan reklas tambah dari Belanja modal BOS tahun 2022 sebesar Rp30.339.250,00 kemudian reklas kurang ke beban ekstrakomtabel sebesar (Rp5.212.000,00).

✓ **Asset Tetap Konstruksi Dalam Pengerjaan**

Saldo Aset tetap Konstruksi Dalam Pengerjaan pada Dinas Pendidikan dan Kebudayaan per 31 desember 2022 adalah sebesar Rp99.894.450,00 dan tahun 2021 sebesar Rp0,00. Peningkatan sebesar Rp99.894.450,00 merupakan reklas dari Belanja modal bangunan Gedung tahun 2022 yang merupakan Belanja Perencanaan dan Rehabilitasi Ruang Kelas SDN Nomor 01 Putussibau.

✓ **Akumulasi Penyusutan Aset Tetap**

Jumlah akumulasi penyusutan yang mengurangi nilai aset tetap per 31 desember 2022 adalah sebesar (Rp344.437.981.332,35) dan tahun 2021 sebesar (Rp317.188.220.66,49) dengan mutasi sebagai berikut:

1 Saldo Akumulasi Penyusutan tahun 2021	(317.188.220.666)
Beban Penyusutan Tahun 2022	(29.820.642.891)
Sub Jumlah	(347.008.863.557)
2 Akibat mutasi masuk	
Koreksi Ekuitas Penyusutan Alat Angkutan	(15.292.714,29)
Koreksi Ekuitas Penyusutan Alat Kantor dan Rumah Tangga	(6.420.033,32)
Koreksi Ekuitas Penyusutan Komputer	(28.379.290,40)

	Koreksi Ekuitas Penyusutan Gedung	(13.965.000,00)
	Sub Jumlah	(64.057.038,00)
3	Akibat Penghapusan	
	Koreksi Ekuitas Penyusutan Gedung	(2.634.939.263)
	Sub Jumlah	(2.634.939.263)
	Saldo Akumulasi Penyusutan tahun 2022 (1+2-3)	- 344.437.981.332,35

4.2.3 Aset Lainnya

Asset lainnya pada pada Dinas Pendidikan dan Kebudayaan per 31 desember 2022 adalah sebesar Rp59.123.254.921,92 dan tahun 2021 sebesar Rp59.123.254.921,92 merupakan asset yang sudah habis masa manfaatnya dan dalam kondisi tidak optimal terdiri dari peralatan dan mesin sebesar Rp5.031.013.910,58, Bangunan Gedung sebesar Rp49.390.899.867,00, jaringan sebesar Rp113.585.000,00, Buku dan Barang Bercorak Seni dan Budaya sebesar Rp2.022.291.719,35.

4.2.4 Kewajiban

Jumlah kewajiban pada Dinas Pendidikan dan Kebudayaan per 31 desember 2022 adalah utang Belanja jangka pendek sebesar Rp2.476.701.620,00 dan tahun 2021 sebesar Rp3.953.999,00. Utang tahun 2022 terdiri dari:

Uraian	Nilai
Beban Pegawai - Tambahan Penghasilan berdasarkan Beban Kerja PNS	485.768.000,00
Beban Pegawai - Tambahan Penghasilan berdasarkan Beban Kerja PPPK	194.500.000,00
Beban Tambahan Penghasilan (Tamsil) Guru PNSD	1.793.875.000,00
Beban jasa Internet/ Wifi	2.558.620,00
Jumlah Utang Belanja Tahun 2022	2.476.701.620,00

4.2.5 Ekuitas

Jumlah ekuitas dana pada Dinas Pendidikan dan Kebudayaan per 31 desember 2022 adalah sebesar Rp507.859.261.426,81 dan tahun 2021 sebesar Rp514.340.641.669,15.

4.2.6 Ekuitas dan Kewajiban

Jumlah ekuitas dana dan Kewajiban pada Dinas Pendidikan dan Kebudayaan per 31 desember 2022 adalah sebesar

Rp510.335.963.046,81 dan tahun 2021 sebesar
Rp514.344.595.668,15.

4.3. Penjelasan Pos – pos Laporan Operasional

4.3.1 Pendapatan

Tidak terdapat Pendapatan LO pada Dinas Dinas Pendidikan dan
Kebudayaanper 31 desember 2022 dan tahun 2021.

4.3.2 Beban Operasional

Beban pada Dinas Dinas Pendidikan dan Kebudayaan per 31
desember 2022 sebesar Rp376.355.480.207,27 dan 2021 adalah
sebesar Rp371.279.406.541,20 seluruh beban operasional yang
terdiri dari:

Tabel 6: Rincian Beban Operasional- LO
Dinas Pendidikan dan Kebudayaan Kab. Kapuas Hulu Tahun 2022 dan 2021

No.	Uraian	2022	2021
1	Beban Pegawai	272.701.462.774	262.727.889.101
2	Beban Persediaan	2.272.879.010	1.757.059.029
3	Beban Jasa	15.558.974.024	18.647.572.531
4	Beban Pemeliharaan	238.640.384	530.178.468
5	Beban Perjalanan Dinas	4.334.153.120	3.236.476.144
6	Beban Barang yang Diserahkan pada Pihak Ketiga/Masyarakat		
7	Beban Uang yang Diserahkan pada Pihak Ketiga/Masyarakat	249.528.000	490.050.000
8	Beban Subsidi	-	
9	Beban Penyisihan Piutang	-	
10	Beban Penyusutan	29.820.642.891	25.260.276.150
11	Beban Amortisasi	-	
12	Beban Hibah	8.094.161.033,00	6.317.879.091
13	Beban Bansos	-	
14	Beban Beasiswa	-	
15	Beban Kursus, Pelatihan, Sosialisasi dan Bimtek PNS	-	
16	Beban Ekstrakomptabel	3.550.447.409	1.505.079.705
17	Beban Lain-lain	39.534.591.561,88	50.806.946.322
	JUMLAH BEBAN OPERASI	376.355.480.207,27	7.790.594.692,07

Sumber: Laporan Operasional (Audited)

Penjelasan masing-masing beban sebagai berikut:

❖ **Beban Pegawai**

Beban pegawai merupakan kompensasi terhadap pegawai baik dalam bentuk uang atau barang, yang harus dibayarkan kepada pejabat negara, pegawai negeri sipil, dan pegawai yang dipekerjakan oleh pemerintah daerah yang belum berstatus PNS sebagai imbalan atas pekerjaan yang telah dilaksanakan, kecuali pekerjaan yang berkaitan dengan pengadaaan aset tetap. Jumlah beban pegawai pada Dinas Dinas Pendidikan dan Kebudayaanper 31 desember 2022 adalah sebesar Rp272.701.461.774,16 dan tahun 2021 sebesar Rp262.727.889.100 dengan penjelasan sebagai berikut:

Tabel 7: Rincian Beban Pegawai LO
Dinas Pendidikan dan Kebudayaan Kab. Kapuas Hulu TA 2022

No.	Uraian	Realisasi 2022	Utang TPP	Atribusi Penunjang	Beban LO
1	Beban Gaji Pokok PNS	127.041.890.204,00			127.041.890.204,00
2	Beban Gaji Pokok PPPK	7.846.392.500,00			7.846.392.500,00
3	Beban Tunjangan Keluarga PNS	11.534.894.662,16			11.534.894.662,16
4	Belanja Tunjangan Keluarga PPPK	621.363.090,00			621.363.090,00
5	Beban Tunjangan Jabatan PNS	115.076.050,00			115.076.050,00
6	Beban Tunjangan Fungsional PNS	11.002.779.000,00			11.002.779.000,00
7	Beban Tunjangan Fungsional Umum PNS	767.689.000,00			767.689.000,00
8	Beban Tunjangan Fungsional Umum PPPK	489.325.000,00			489.325.000,00
9	Beban Tunjangan Beras PNS	6.641.009.931,00			6.641.009.931,00
10	Beban Tunjangan Beras PPPK	483.620.760,00			483.620.760,00
11	Beban Tunjangan PPh/Tunjangan Khusus PNS	114.056.320,00			114.056.320,00
12	Beban Pembulatan Gaji PNS	1.704.188,00			1.704.188,00
13	Beban Pembulatan Gaji PPPK	109.239,00			109.239,00
14	Beban Iuran Jaminan Kesehatan PNS	6.175.181.960,00			6.175.181.960,00
15	Beban Iuran Jaminan Kesehatan PPPK	398.351.450,00			398.351.450,00
16	Beban Iuran Jaminan Kecelakaan Kerja PNS	259.884.712,00			259.884.712,00
17	Beban Iuran Jaminan Kecelakaan Kerja PPPK	18.732.720,00			18.732.720,00
18	Beban Iuran Jaminan Kematian PNS	779.656.629,00			779.656.629,00
19	Beban Iuran Jaminan Kematian PPPK	56.195.529,00			56.195.529,00
20	Tambahan Penghasilan berdasarkan Beban Kerja PNS	27.349.155.396,00	485.768.000		27.834.923.396,00
21	Tambahan Penghasilan berdasarkan Beban Kerja PPPK	998.582.294,00	194.500.000		1.193.082.294,00
22	Beban Tunjangan Profesi Guru PNSD	53.695.416.500,00			53.695.416.500,00
23	Beban Tunjangan Khusus Guru (TKG) PNSD	11.039.455.140,00			11.039.455.140,00
24	Beban Tambahan Penghasilan (Tamsil) Guru PNSD	2.411.787.500,00			4.205.662.500,00

Laporan Keuangan Dinas Pendidikan dan Kebudayaan Per 31 Desember 2022

			1.793.875.000		
25	Beban Honorarium Penanggungjawaban Pengelola Keuangan	385.010.000,00			385.010.000,00
	JUMLAH BEBAN PEGAWAI LO	270.227.319.774,16	2.474.143.000	0,00	272.701.462.774,16

Sumber: Laporan Operasional Dinas Pendidikan dan Kebudayaan Kab. Kapuas Hulu TA 2022 (Audited)

❖ **Beban Persediaan**

Jumlah beban persediaan pada Dinas Pendidikan dan Kebudayaan per 31 desember 2022 adalah sebesar Rp2.272.879.010,00 dan tahun 2021 sebesar Rp1.1757.059.029,00 dengan rincian sebagai berikut:

Tabel 8: Rincian Beban Persediaan LO
Dinas Pendidikan dan Kebudayaan Kab. Kapuas Hulu TA 2022

No.	Uraian	Realisasi 2022	Persediaan 2022	persediaan 2021	Beban LO
1	Beban Bahan-Bahan Bakar dan Pelumas	164.260.200			164.260.200
2	Beban Bahan-Bahan Lainnya	2.500.000			2.500.000
3	Beban Suku Cadang-Suku Cadang Alat Angkutan	64.370.610			64.370.610
4	Beban Alat/Bahan untuk Kegiatan Kantor-Alat Tulis Kantor	735.808.300	- 5.864.100	9.074.200	739.018.400
5	Beban Alat/Bahan untuk Kegiatan Kantor- Kertas dan Cover	200.354.000			200.354.000
6	Beban Alat/Bahan untuk Kegiatan Kantor- Bahan Cetak	125.739.400			125.739.400
7	Beban Alat/Bahan untuk Kegiatan Kantor-Benda Pos	23.648.000			23.648.000
8	Beban Alat/Bahan untuk Kegiatan Kantor-Bahan Komputer	216.390.000			216.390.000
9	Beban Alat/Bahan untuk Kegiatan Kantor-Alat Listrik	27.874.000			27.874.000
10	Beban Alat/Bahan untuk Kegiatan Kantor-Alat/Bahan untuk Kegiatan Kantor Lainnya	31.172.400			31.172.400
11	Beban Makanan dan Minuman Rapat	168.352.000			168.352.000
12	Beban Makanan dan Minuman Jamuan Tamu	14.488.000			14.488.000
13	Belanja Makanan dan Minuman pada Fasilitas Pelayanan Urusan Pendidikan	177.972.000			177.972.000
14	Beban Makanan dan Minuman Aktivitas Lapangan	247.740.000			247.740.000
15	Beban Pakaian Dinas Harian (PDH)	69.000.000			69.000.000
	JUMLAH BEBAN PERSEDIAAN LO	2.269.668.910	- 5.864.100	9.074.200	2.272.879.010

Sumber: Laporan Operasional Dinas Pendidikan dan Kebudayaan 2022 (Audited)

❖ **Beban Jasa**

Jumlah beban jasa pada Dinas Pendidikan dan Kebudayaan per 31 desember 2022 adalah sebesar

Rp15.558.974.024,00 dan tahun 2021 sebesar
Rp18.647.572.531,00 dengan rincian sebagai berikut:

Tabel 9: Rincian Beban Jasa LO
Dinas Pendidikan dan Kebudayaan Kab. Kapuas Hulu TA 2022

No.	Uraian	Realisasi 2022	Utang 2022	Utang 2021	Beban LO
1	Honorarium Narasumber atau Pembahas, Moderator, Pembawa Acara, dan Panitia	19.000.000			19.000.000
2	Honorarium Tim Pelaksana Kegiatan dan Sekretariat Tim Pelaksana Kegiatan	9.736.000			9.736.000
3	Belanja Jasa Tenaga Pendidikan	13.266.952.000			13.266.952.000
4	Beban Jasa Tenaga Administrasi	1.157.901.000			1.157.901.000
5	Beban Jasa Tenaga Operator Komputer	86.100.000			86.100.000
6	Belanja Jasa Tenaga Ahli	2.500.000			2.500.000
7	Beban Jasa Tenaga Kebersihan	99.900.000			99.900.000
8	Belanja Jasa Konversi Aplikasi/Sistem Informasi	1.569.324			1.569.324
9	Belanja Jasa Pencucian Pakaian, Alat Kesenian dan Kebudayaan, serta Alat Rumah Tangga	7.670.000			7.670.000
10	Belanja Jasa Iklan/Reklame, Film, dan Pemotretan	16.500.000			16.500.000
11	Beban Tagihan Air	19.257.700			19.257.700
12	Beban Tagihan Listrik	76.182.438		- 3.953.999	72.228.439
13	Belanja Langganan Jurnal/Surat Kabar/Majalah	8.280.000			8.280.000
14	Belanja Kawat/Faksimili/Internet/TV Berlangganan	46.977.971	2.558.620		49.536.591
15	Beban Pembayaran Pajak, Bea, dan Perizinan	4.204.200			4.204.200
16	Beban Iuran Jaminan Kesehatan bagi Non ASN	575.742.000			575.742.000
17	Beban Iuran Jaminan Kecelakaan Kerja bagi Non ASN	27.568.920			27.568.920
18	Beban Iuran Jaminan Kematian bagi Non ASN	34.461.150			34.461.150
19	Belanja Jasa Konsultansi Perencanaan Arsitektur-Jasa Arsitektur Lainnya	99.866.700			99.866.700
	JUMLAH BEBAN JASA LO	15.560.369.403	2.558.620	- 3.953.999	15.558.974.024

Sumber: Laporan Operasional Dinas Pendidikan dan Kebudayaan Kab. Kapuas Hulu 2022 (Audited)

❖ **Beban Pemeliharaan**

Jumlah beban pemeliharaan pada Dinas Pendidikan dan Kebudayaan per 31 desember 2022 adalah sebesar
Rp238.640.384,00 dan tahun 2021 sebesar

Rp530.178.467,93. Beban pemeliharaan tahun 2022 digunakan untuk:

Tabel 10: Rincian Beban Pemeliharaan LO
Dinas Pendidikan dan Kebudayaan Kab. Kapuas Hulu TA 2022

No.	Uraian	Beban LO
1	Beban Pemeliharaan Alat Angkutan-Alat Angkutan Darat Bermotor-Kendaraan Bermotor Penumpang	130.634.384,00
2	Beban Pemeliharaan Alat Kantor dan Rumah Tangga-Alat Rumah Tangga-Alat Rumah Tangga Lainnya (Home Use)	85.999.000,00
3	Beban Pemeliharaan Komputer-Peralatan Komputer-Peralatan Komputer Lainnya	22.007.000,00
	JUMLAH BEBAN PEMELIHARAAN LO	238.640.384,00

Sumber: Laporan Operasional Dinas Pendidikan dan Kebudayaan Kab. Kapuas Hulu 2022 (Audited)

❖ **Beban Perjalanan Dinas**

Jumlah beban perjalanan dinas pada Dinas Pendidikan dan Kebudayaan per 31 desember 2022 adalah sebesar Rp4.334.153.120,00 dan tahun 2021 sebesar Rp3.236.476.144,00 Terdiri dari Beban Perjalanan Dinas Biasa, Perjalanan Dinas Dalam Kota, Perjalanan Dinas Paket Meeting Dalam Kota.

❖ **Beban Uang/ Jasa Diserahkan pada Masyarakat**

Jumlah beban Uang yang diserahkan pada masyarakat pada Dinas Pendidikan dan Kebudayaan per 31 desember 2022 adalah sebesar Rp249.528.000,00 dan tahun 2021 sebesar Rp490.050.000,00.

❖ **Beban Penyusutan**

Jumlah beban penyusutan asset tetap pada Dinas Pendidikan dan Kebudayaan per 31 desember 2022 adalah sebesar Rp29.820.642.890,83 dan tahun 2021 sebesar Rp25.260.276.149,90. Terdiri dari:

Tabel 11: Rincian Beban Penyusutan LO
Dinas Pendidikan dan Kebudayaan Kab. Kapuas Hulu TA 2022

No.	Uraian	Jumlah
1	Beban Penyusutan Alat Besar	
2	Beban Penyusutan Alat-alat angkutan	241.332.739
3	Beban Penyusutan Alat bengkel dan alat ukur	590.000
4	Beban Penyusutan Alat Pertanian dan Peternakan	8.325.000
5	Beban Penyusutan Alat-alat kantor dan Rumah Tangga	2.120.693.655
6	Beban Penyusutan Alat-alat Komputer	8.106.029.066
7	Beban Penyusutan Alat-alat Studio dan Komunikasi	447.878.456
8	Beban Penyusutan Alat-alat Kedokteran	941.900
9	Beban Penyusutan Alat-alat Laboratorium	2.381.200
10	Beban Penyusutan Alat-alat Peraga/ Praktek sekolah	404.998.882
11	Beban Penyusutan Alat-alat Keamanan	
12	Beban Penyusutan Rambu-rambu	
13	Beban Penyusutan Alat -alat Olah Raga	91.869.509
14	Beban Penyusutan Gedung dan bangunan tempat kerja/mess/fasilitas umum	18.017.345.771
15	Beban Penyusutan Tugu dan Monumen	277.366.459
16	Beban Penyusutan Jalan dan Jembatan	7.593.322
17	Beban Penyusutan Bangunan Air dan jaringan air	
18	Beban Penyusutan Instalasi dan Jaringan	3.994.298
19	Beban Penyusutan Barang Bercorak seni	89.302.636
	JUMLAH BEBAN PENYUSUTAN LO	29.820.642.890,83

Sumber: Data Akumulasi Penyusutan Aset Tetap

❖ **Beban Amortisasi**

Jumlah beban amortisasi asset tak berwujud pada Dinas Pendidikan dan Kebudayaan per 31 desember 2022 adalah sebesar Rp0,00 dan tahun 2021 sebesar Rp0,00.

❖ **Beban Hibah**

Jumlah beban hibah pada Dinas Pendidikan dan Kebudayaan per 31 desember 2022 adalah sebesar Rp8.094.161.033,00 dan tahun 2021 sebesar Rp6.317.879.091,00 dengan rincian sebagai berikut:

Tabel 12: Rincian Koreksi Beban Hibah LO
Dinas Pendidikan dan Kebudayaan Kab. Kapuas Hulu TA 2022

No.	Uraian	Realisasi	Koreksi Tambah	Koreksi Kurang	Beban
		2022	2022	2021	LO
1	Beban Hibah Barang kepada Badan dan Lembaga Nirlaba, Sukarela dan Sosial yang Telah Memiliki Surat Keterangan Terdaftar	388.311.033	3.940.000		392.251.033,00
2	Beban Hibah Uang kepada Badan dan Lembaga Nirlaba, Sukarela Bersifat Sosial Kemasyarakatan	955.300.000	3.833.760.000		4.789.060.000,00
3	Beban Hibah Uang kepada Badan dan Lembaga Nirlaba, Sukarela dan Sosial yang Telah Memiliki Surat Keterangan Terdaftar		2.912.850.000		2.912.850.000,00
	JUMLAH BEBAN HIBAH	1.343.611.033	6.750.550.000	0	8.094.161.033,00

Koreksi tambah beban hibah terdiri dari:

- a. koreksi atas hibah asset tetap Gedung sebesar Rp3.940.000,00 berupa Perencanaan Ruang Kelas Baru MI Nurul Boyan Tanjung, dan koreksi reklas salah penganggaran Belanja hibah pada Beban Bantuan Sosial Uang yang Direncanakan kepada Kelompok Masyarakat sebesar Rp3.883.760.000,00.
- b. Koreksi atas Belanja BOS BOP untuk PAUD dan Kesetaraan swasta dengan rincian:
 - Beban Barang dan Jasa BOP PAUD Swasta sebesar Rp2.459.450.000,00
 - Beban Barang dan Jasa BOP Kesetaraan Swasta sebesar Rp453.400.000,00.

❖ **Beban Kursus, Pelatihan, Sosialisasi dan Bimtek PNS**

Jumlah beban Kursus, Pelatihan, Sosialisasi dan Bimtek pada Dinas Pendidikan dan Kebudayaan per 31 desember 2022 adalah sebesar Rp0,00 dan tahun 2021 sebesar Rp0.000.

❖ **Beban Ekstrakomtabel**

Jumlah beban Ekstrakomtabel pada Dinas Pendidikan dan Kebudayaan per 31 desember 2022 adalah sebesar Rp3.550.447.409,00 dan tahun 2021 sebesar Rp50.806.946.322,26.

❖ **Beban Lain-lain**

Merupakan beban Barang dan Jasa dari Bantuan Operasional Sekolah SDN dan SMPN di Kabupaten Kapuas Hulu Tahun 2022 sebesar Rp39.534.591.561,88 dan tahun 2021 sebesar Rp50.806.946.322,26.

4.3.3 Surplus/ Defisit LO

Surplus/defisit Operasional pada Dinas Pendidikan dan Kebudayaan per 31 desember 2022 adalah selisih antara pendapatan LO dengan beban operasional LO sebesar Rp(376.355.480.207,27) dan tahun 2021 sebesar Rp(371.279.406.541,20).

4.4. Penjelasan Pos – pos Laporan Perubahan Ekuitas

4.4.1 Ekuitas Awal

Merupakan ekuitas akhir Neraca per 31 Desember 2021 yang menjadi ekuitas awal Tahun 2022 sebesar Rp514.340.641.669,15.

4.4.2 Surplus/ Defisit Laporan Operasional

Surplus/defisit Operasional pada Dinas Pendidikan dan Kebudayaan per 31 desember 2022 adalah selisih antara pendapatan LO dengan beban operasional LO sebesar Rp(376.355.480.207,27) dan tahun 2021 sebesar Rp(371.279.406.541,20).

4.4.3 Dampak Kumulatif akibat perubahan Kebijakan Akuntansi yang mempengaruhi perubahan Ekuitas Dinas Pendidikan dan Kebudayaan per 31 desember 2022 adalah :

➤ Koreksi Ekuitas Aset Tetap

Koreksi ekuitas asset tetap sebesar Rp (524.401.100,19) adalah koreksi yang diakibatkan mutasi keluar asset tetap:

No.	Uraian	Koreksi Aset Tetap	Koreksi Penyusutan
1	Akibat mutasi masuk		
	Aset Tetap Tanah	407.149.100,00	
	Koreksi Ekuitas Mutasi Alat Angkutan	26.762.250,00	(15.292.714,29)
	Koreksi Ekuitas Mutasi Alat Kantor dan Rumah Tangga	7.773.115,97	(6.420.033,32)
	Koreksi Ekuitas Mutasi Komputer	42.204.362,91	(28.379.290,40)
	Koreksi Ekuitas Mutasi Gedung		

		39.900.000,00	(13.965.000,00)
	Sub Jumlah	523.788.828,88	(64.057.038,00)
2	Akibat Penghapusan		
	Koreksi Ekuitas Penyusutan Gedung	(5.266.929.599,07)	(2.634.939.263)
	Sub Jumlah	(5.266.929.599,07)	(2.634.939.263)
3	Koreksi desimal Tanah	(1,00)	
4	Koreksi desimal Gedung	89,47	
5	Koreksi desimal Tugu	(89,47)	
6	Hibah Gedung dari Kementrian PUPR	4.218.739.671,00	
	Jumlah Koreksi Aset tetap dan penyusutan	(524.401.100,19)	2.570.882.224,97

➤ Koreksi Ekuitas Penyusutan Aset Tetap

Koreksi ekuitas penyusutan diakibatkan mutasi keluar dan masuk serta penghapusan dan koreksi lain sebesar Rp2.570.882.224,97 sebagaimana tabel di atas.

4.4.4 RK-PPKD yang harus dieliminasi adalah sebesar Rp367.827.618.840,16

4.4.5 Ekuitas Akhir

Jumlah ekuitas akhir Laporan Perubahan Ekuitas pada Dinas Pendidikan dan Kebudayaan per 31 desember 2022 dan per 31 desember 2021 sebesar Rp507.859.261.426,81 dan 2021 sebesar Rp514.340.641.669,15.

BAB VI
PENJELASAN INFORMASI NON KEUANGAN
TUGAS POKOK DAN FUNGSI
DINAS PENDIDIKAN DAN KEBUDAYAAN

5.1 Gambaran Umum

Dinas Pendidikan dan Kebudayaan Kapuas Hulu berdasarkan Peraturan Bupati Kapuas Hulu Nomor 65 Tahun 2021 tentang Kedudukan, Susunan Organisasi, Tugas Dan Fungsi Serta Tata Kerja Dinas Pendidikan dan Kebudayaan Kabupaten Kapuas Hulu, dalam rangka pelaksanaan tugas yang diberikan sesuai dengan peraturan perundang-undangan yang berlaku, yaitu sebagai unsur pembantu pimpinan Pemerintah Daerah Kabupaten Kapuas Hulu dalam penyusunan kebijakan, pengkoordinasian administratif pelaksanaan tugas perangkat daerah dan pelayanan administratif.

5.2 Struktur Organisasi Dinas Pendidikan dan Kebudayaan Kabupaten Kapuas Hulu

Struktur Organisasi Dinas Pendidikan dan kebudayaan Kabupaten Kapuas Hulu secara ringka dapat dilihat melalui bagan struktur organisasi di bawah:

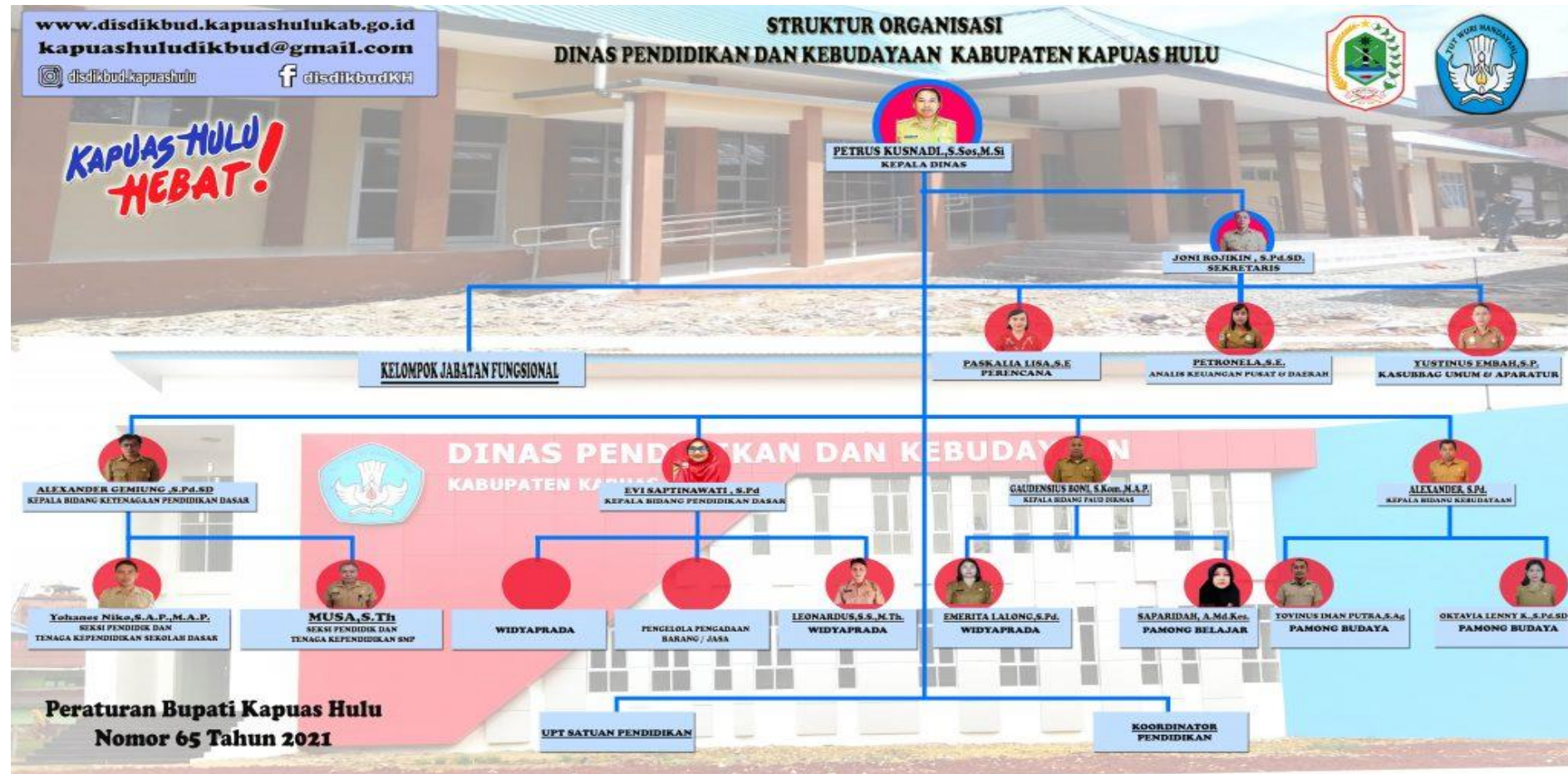

Kepala Dinas Pendidikan dan Kebudayaan Kabupaten Kapuas Hulu mempunyai tugas memimpin kegiatan pelayanan umum dan teknis Dinas Pendidikan dan Kebudayaan sesuai dengan kewenangan di bidang Pendidikan dan Kebudayaan.

Sekretaris Dinas dibantu 1 (Satu) Sub Bagian. 4 (Empat) Kepala Bidang, Koordinator Pendidikan dan Unit Pelaksana Teknis (UPT) Satuan Pendidikan langsung dibawah Kepala Dinas yaitu:

Sekretaris Dinas membawahi 3 (tiga) bagian, yaitu:

1. Perencana
2. Analis Keuangan Pusat & Daerah
3. Sub Bagian Umum dan Aparatur

Kepala Bidang Ketenagaan Pendidikan Dasar membawahi 2 (dua) seksi, yaitu:

1. Kepala Seksi Pendidik dan Tenaga Kependidikan Sekolah Dasar
2. Kepala Seksi Pendidik dan Tenaga Kependidikan Sekolah Menengah

Kepala Bidang Pendidikan Dasar membawahi 3 (tiga) seksi, yaitu:

1. Widya Prada Sekolah Dasar
2. Widya Prada Sekolah Menengah Pertama
3. Pengelola Barang dan Jasa

Kepala Bidang Pendidikan PAUD dan Pendidikan Masyarakat membawahi 2 (tiga) seksi, yaitu:

1. Kepala Widya Prada PAUD
2. Kepala Pamong Belajar Pendidikan Masyarakat

Kepala Bidang Kebudayaan membawahi 2 (tiga) seksi, yaitu:

1. Pamong Budaya Pelestarian Cagar Budaya dan Sejarah
2. Pamong Budaya Pelestarian Kesenian dan Tradisi

Koordinator Pendidikan Kecamatan

5.2 Gambaran Umum Pendidikan di Kabupaten Kapuas Hulu

Berdasarkan publikasi Statistik Kabupaten Kapuas Hulu Tahun 2022 oleh Badan Statistik, Rata-rata lama sekolah di Kabupaten Kapuas Hulu tahun 2020 yaitu 7,52 tahun. Angka ini menunjukkan bahwa penduduk Kapuas Hulu berusia 25 tahun ke atas kebanyakan bersekolah hingga SMP kelas 1 atau 2. Hal ini perlu menjadi perhatian Pemerintah Daerah, mengingat target pencapaian pendidikan hingga 12 tahun.

Angka partisipasi kasar (APK) menunjukkan seberapa besar umumnya kapasitas sistem pendidikan dapat menampung siswa dari kelompok usia tertentu. Pada tahun 2021, APK untuk tingkat SD di Kapuas Hulu adalah sebesar 117,15%. Angka ini menunjukkan bahwa populasi yang bersekolah pada tingkat SD di Kapuas Hulu mencakup penduduk di luar batas usia sekolah SD yaitu 7-12 tahun. Hal ini disebabkan karena adanya pendaftaran penduduk usia dini, pendaftaran siswa yang telat bersekolah, atau pengulangan kelas yang dapat dilihat melalui grafik statistik di bawah ini:

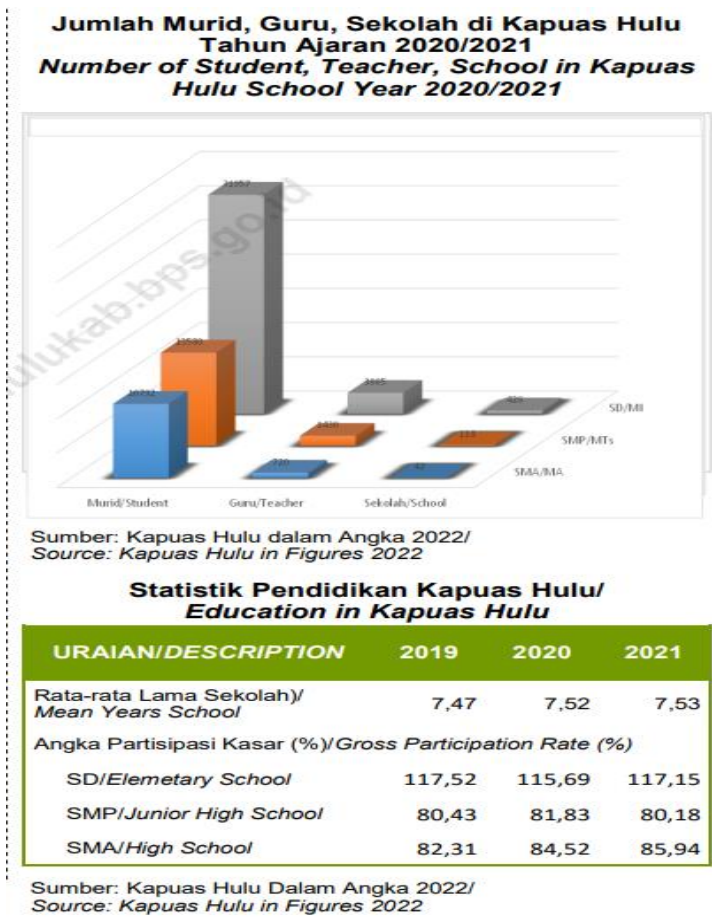

Rasio jumlah murid dan guru di Kabupaten Kapuas Hulu untuk SD pada 2021 yaitu 10,63. Ini berarti rata-rata setiap guru SD di Kapuas Hulu mengajar sekitar 10 hingga 11 murid. Sedangkan untuk SMP dan SMA masing-masing sebesar 9,5 dan 14,99. Angka ini menunjukkan bahwa setiap guru SMP dan SMA masing-masing mengajar sekitar 9-10 murid SMP dan 14-15 murid SMA.

5.3 Jumlah Lembaga Pendidikan formal dan non Formal di Kabupaten Kapuas Hulu Tahun 2022

Berdasarkan data yang bersumber dari website resmi Direktorat Jenderal Pendidikan Anak Usia Dini, Pendidikan Dasar dan Pendidikan Menengah Kementerian Pendidikan Kebudayaan, Riset dan Teknologi, jumlah sekolah di Kabupaten Kapuas Hulu tahun 2022 adalah sebagaimana table di bawah ini:

Laporan Keuangan Dinas Pendidikan dan Kebudayaan Per 31 Desember 2022

Data Sekolah Kab. Kapuas Hulu - Dapodikdasmen																																					
No	Wilayah	Total			TK			KB			TPA			SPS			PKBM			SKB			SD			SMP			SMA			SMK			SLB		
		Jml	N	S	Jml	N	S	Jml	N	S	Jml	N	S	Jml	N	S	Jml	N	S	Jml	N	S	Jml	N	S	Jml	N	S	Jml	N	S	Jml	N	S	Jml	N	S
1	Kec. Putussibau Utara	62	37	25	5	1	4	13	0	13	0	0	0	0	0	0	1	0	1	0	0	0	31	30	1	8	5	3	4	1	3	0	0	0	0	0	0
2	Kec. Putussibau Selatan	60	42	18	1	1	0	14	0	14	0	0	0	0	0	0	0	0	0	0	0	0	31	28	3	9	8	1	2	2	0	2	2	0	1	1	0
3	Kec. Silat Hilir	49	38	11	1	1	0	7	0	7	0	0	0	0	0	0	0	0	0	0	0	0	33	30	3	6	6	0	1	1	0	1	0	1	0	0	0
4	Kec. Hulu Gurung	47	27	20	2	1	1	18	0	18	0	0	0	0	0	0	1	0	1	0	0	0	18	18	0	6	6	0	1	1	0	1	1	0	0	0	0
5	Kec. Kalis	47	32	15	1	1	0	15	0	15	0	0	0	0	0	0	0	0	0	0	0	0	25	25	0	5	5	0	1	1	0	0	0	0	0	0	0
6	Kec. Selimbau	44	33	11	1	1	0	11	0	11	0	0	0	0	0	0	0	0	0	0	0	0	22	22	0	8	8	0	2	2	0	0	0	0	0	0	0
7	Kec. Silat Hulu	41	30	11	2	1	1	10	0	10	0	0	0	0	0	0	0	0	0	0	0	0	22	22	0	6	6	0	1	1	0	0	0	0	0	0	0
8	Kec. Boyan Tanjung	38	26	12	1	1	0	10	0	10	0	0	0	0	0	0	1	0	1	0	0	0	19	19	0	5	5	0	2	1	1	0	0	0	0	0	0
9	Kec. Bunut Hulu	37	28	9	1	1	0	8	0	8	0	0	0	0	0	0	1	0	1	0	0	0	19	19	0	6	6	0	2	2	0	0	0	0	0	0	0
10	Kec. Jongkong	37	25	12	1	1	0	12	0	12	0	0	0	0	0	0	0	0	0	0	0	0	17	17	0	5	5	0	2	2	0	0	0	0	0	0	0
11	Kec. Pengkadan	32	21	11	1	1	0	11	0	11	0	0	0	0	0	0	0	0	0	0	0	0	16	16	0	3	3	0	1	1	0	0	0	0	0	0	0
12	Kec. Bunut Hilir	30	21	9	1	1	0	8	0	8	0	0	0	0	0	0	0	0	0	0	0	0	14	14	0	5	5	0	2	1	1	0	0	0	0	0	0
13	Kec. Seberuang	30	21	9	1	1	0	8	0	8	0	0	0	0	0	0	1	0	1	0	0	0	16	16	0	3	3	0	1	1	0	0	0	0	0	0	0
14	Kec. Semitau	28	17	11	2	1	1	6	0	6	0	0	0	0	0	0	0	0	0	0	0	0	15	12	3	4	3	1	1	1	0	0	0	0	0	0	0
15	Kec. Suhaid	28	19	9	1	1	0	8	0	8	0	0	0	0	0	0	0	0	0	0	0	0	14	13	1	4	4	0	1	1	0	0	0	0	0	0	0
16	Kec. Mentebah	27	18	9	1	1	0	8	0	8	0	0	0	0	0	0	1	0	1	0	0	0	14	14	0	2	2	0	1	1	0	0	0	0	0	0	0
17	Kec. Batang Lupar	24	19	5	2	2	0	5	0	5	0	0	0	0	0	0	0	0	0	0	0	0	14	14	0	2	2	0	1	1	0	0	0	0	0	0	0
18	Kec. Bika	22	13	9	1	1	0	9	0	9	0	0	0	0	0	0	0	0	0	0	0	0	10	10	0	1	1	0	1	1	0	0	0	0	0	0	0
19	Kec. Embaloh Hulu	22	18	4	1	1	0	4	0	4	0	0	0	0	0	0	0	0	0	0	0	0	13	13	0	3	3	0	1	1	0	0	0	0	0	0	0
20	Kec. Badau	22	17	5	3	1	2	1	0	1	0	0	0	0	0	0	0	0	0	0	0	0	12	11	1	4	3	1	1	1	0	1	1	0	0	0	0
21	Kec. Empanang	21	14	7	2	1	1	4	0	4	0	0	0	0	0	0	0	0	0	0	0	0	13	11	2	1	1	0	1	1	0	0	0	0	0	0	0
22	Kec. Embaloh Hilir	21	16	5	1	1	0	5	0	5	0	0	0	0	0	0	0	0	0	0	0	0	10	10	0	4	4	0	1	1	0	0	0	0	0	0	0
23	Kec. Puring Kencana	12	10	2	0	0	0	2	0	2	0	0	0	0	0	0	0	0	0	0	0	0	9	9	0	1	1	0	0	0	0	0	0	0	0	0	0
Total	Total	781	542	239	33	23	10	197	0	197	0	0	0	0	0	0	6	0	6	0	0	0	407	393	14	101	95	6	31	26	5	5	4	1	1	1	0

Sedangkan jumlah Lembaga Pendidikan non formal sampai tahun 2022 sebagaimana table di bawah ini:

Tabel 21
Nama Lembaga Pendidikan di Kabupaten Kapuas Hulu
(Keadaan Data Per 31 Desember 2021)

NO	NAMA LEMBAGA PENDIDIKAN	ALAMAT	TAHUN TERDAFTAR	KETERANGAN
1	PKBM Lintas Pulau	Pala Pulau	2008	Akreditasi B
2	PKBM Kenanga	Jln. Lintas Selatan	2010	Akreditasi B
3	PKBM Sadar Jaya	Jln. Lintas Selatan	2009	Akreditasi B
4	PKBM Kasturi	Desa Na.Tepuai	2009	Akreditasi B
5	PKBM Boyan Permai	Desa Riam Mengelai	2009	Akreditasi B

Sumber : Dinas Pendidikan dan Kebudayaan Kabupaten Kapuas Hulu

5.4 Kebudayaan

Kebudayaan adalah salah satu bagian terpenting yang membentuk jati diri bangsa, sehingga dianggap perlu untuk diintegrasikan kedalam program dan kegiatan Pendidikan baik formal maupun non formal pada Dinas Pendidikan dan Kabudayaan Kabupaten Kapuas Hulu. Termasuk di dalamnya pembinaan kepada sanggar-sanggar budaya sebagai upaya untuk melestarikan seni budaya dan tradisi daerah kabupaten Kapuas Hulu, pendataan tenaga atau praktisi di dalam seni dan budaya Kapuas Hulu, pendataan dan upaya pelestarian cagar budaya dan potensi budaya lokal. Untuk itu beberapa informasi yang dapat ditambahkan di dalam catatan atas laporan keuangan ini terkait kebudayaan adalah sebagai berikut:

- ❖ Jumlah tenaga Kebudayaan di Kabupaten Kapuas Hulu
Jumlah tenaga Kebudayaan di Kabupaten Kapuas Hulu terakhir terdata per 31 Desemberr 2021 sebagaimana tabel di bawah:

Tabel 23
Tenaga Kebudayaan di Kabupaten Kapuas Hulu
(Keadaan Data Per 31 Desember 2021)

NO	NAMA SENIMAN PELAKU SENI	JABATAN/KEAHLIAN	ALAMAT		KETERANGAN
			DESA	KECAMATAN	
1	Aday	Pelatih Musik	Putussibau	Putussibau Utara	Aktif
2	Adven Christy	Musik Etnis Dayak	Martinus	Embaloh Hulu	Aktif
3	Alel Sano	Sastra Lisan Dayak kayan	Datah Diaan	Putussibau Utara	Aktif
4	Anton Fajar	Lukis, Kriya Kayu	Putussibau	Putussibau Utara	Aktif
5	Antonius Missela	Pelatih Musik	Putussibau	Putussibau Utara	Aktif
6	B.R Bajae, S.H	Musik Etnis Dayak	Putussibau	Putussibau Utara	Aktif
7	Bahyudin, S.Pd	Pelatih Musik	Putussibau	Putussibau Selatan	Aktif
8	Banang	Sastra Lisan Dayak Taman	Lunsa Hilir	Putussibau Selatan	Aktif
9	Buher	Musik Etnis Dayak	Nanga Enap	Putussibau Selatan	Aktif
10	Daniel Pinda Loy, Ama.Pd	Pelatih Musik	Putussibau	Putussibau Utara	Aktif
11	Ella Mariana, S.Pd	Guru Seni Rupa/ Lukis	Putussibau	Putussibau Utara	Aktif
12	Franciskus Lung Pagung	Musik Etnis Dayak	Putussibau	Putussibau Utara	Aktif
13	Frederik Trinauri, S.Sn	Pelatih Musik	Putussibau	Putussibau Utara	Aktif
14	Gugun, S.Pd	Pelatih / Guru Musik	Putussibau	Putussibau Utara	Aktif
15	Gun	Musik Etnis Dayak	Nanga Enap	Putussibau Selatan	Aktif
16	Hendrikus Landung, S.Sn	Pelatih Tari	Sauwe	Putussibau Selatan	Aktif
17	Imat	Lukis, Kriya Kayu	Kedamin Darat	Putussibau Selatan	Aktif
18	Japila	Lukis, Kriya Kayu	Sayut	Putussibau Selatan	Aktif
19	Jati	Sastra Lisan Dayak Tamambaloh	Bukung	Embaloh Hulu	Aktif
20	Juniartii .S.H	Pelatih Tari	Putussibau	Putussibau Utara	Aktif
21	Lintung	Sastra Lisan Dayak Taman	Sayut	Putussibau Selatan	Aktif
22	Lukas Muda	Lukis, Kriya Kayu	Sayut	Putussibau Selatan	Aktif
23	Mahung	Musik Etnis Dayak	Nanga Balang	Putussibau Selatan	Aktif
24	Martinus Rambonang, S.E	Lukis, Kriya Kayu	Martinus	Embaloh Hulu	Aktif
25	Matus Man	Musik Etnis Dayak	Putussibau	Putussibau Utara	Aktif
26	Odot	Sastra Lisan Dayak Tamambaloh	Martinus	Embaloh Hulu	Aktif
27	Paran	Sastra Lisan Dayak Kayaan	Tanjung karang	Putussibau Utara	Aktif
28	Paulus Pulo	Sastra Lisan Dayak Taman	Malapi	Putussibau Selatan	Aktif
29	Richard	Pelatih/Theater	Putussibau	Putussibau Utara	Aktif
30	Rusdi Salman	Pantun Syair Melayu	Putussibau	Putussibau Utara	Aktif
31	Sadau	Lukis, Kriya Kayu	Malapi	Putussibau Selatan	Aktif
32	Shabani	Pelatih Musik Etnis	Putussibau	Putussibau Utara	Aktif
33	Suparman Danis, S.Pd	Guru Seni Rupa/ Lukis	Putussibau	Putussibau Utara	Aktif
34	Thomy Ivan Delas, S.T	Pelatih Tari	Putussibau	Putussibau Utara	Aktif

Sumber : Dinas Pendidikan dan Kebudayaan Kabupaten Kapuas Hulu

❖ Jumlah sanggar di Kabupaten Kapuas Hulu

Jumlah sanggar di Kabupaten Kapuas Hulu sampai tahun 2022 dapat dilihat melalui tabel di bawah:

Tabel 24
Jumlah Sanggar di Kabupaten Kapuas Hulu
(Keadaan Data Per 31 Desember 2021)

NO	NAMA SANGGAR	ALAMAT	KETERANGAN
1	Adat dan Budaya	Desa Ulak Pauk, Embaloh Hulu	Tari Dayak Tamambaloh
2	Al Barokah	Kedamin Hilir, Pts Selatan	Tari Rebana
3	Al-Jihad	Kedamin Hilir, Pts Selatan	Tari Melayu
4	Anggun Kelekak	Hulu Tubuk, Kalis	Tari Dayak
5	Aruwe	Matinus, Embaloh Hulu	Tari Dayak Tamambaloh
6	Banin	Kedamin Hilir, Pts Selatan	Seni Musik, Tari
7	Batu Netak	Desa Semitau Hilir, Semitau	Tari Dayak
8	Batu Nyadi	Suka Makmur, Belimbing, Silat Hulu	Tari Dayak
9	Benua Babau	Sejiram, Seberuang	Seni dan Budaya Dayak
10	Bhinneka SMKN 1 Pts	Kedamin, Pts Selatan	Seni dan Budaya Dayak
11	Budaya Mulla	SDIT Insan Mulla Pts Selatan	Seni dan Budaya
12	Bungai terong	Desa Janting, Badau	Seni dan Budaya Dayak
13	Cempaka Putih	Kedamin Hulu, Pts Selatan	Tari Melayu
14	Danoyang	RT.02 Ingko Tambe, Pts. Selatan	Seni dan Budaya Dayak
15	Darussalam	Kedamin, Pts Selatan	Tari Melayu
16	Daulat Setanjung	Na. Bunut	Tari Melayu
17	Dayak Bukat	Tanjung Lokang, Pts Selatan	Tari Dayak Bukat
18	Dayak kantuk	Na. Awin, Pts Utara	Tari Dayak Kantuk
19	Dayak Berda	Semitau	Seni Budaya Dayak
20	Desa Keliling Semulung	Keliling Semulung, Embaloh Hilir	Tari Dayak Kantuk
21	Diponuta Uheng Kereho	Nanga Erak/Enap	Tari Dayak Punan
22	Elang Tanah Ensilat	Na. Dangkan, Silat Hulu	Tari Dayak
23	Hijau Layang	Nanga Mentebah, Mentebah	Tari Dayak Mentebah
24	Huai Ngumai	Desa Sejiram, Seberuang	Tari Dayak Sejiram
25	Hulu Gurung Bersatu	Na. Tepuai, Hulu Gurung	Tari dan Budaya Melayu
26	Iban Pagari	Desa Seriang, Badau	Taru Dayak Iban
27	Jaya Permai	Desa Jaras, Pts. Selatan	Tari Dayak Kantuk
28	Jepin Arwana	Desa Na. Semangut	Musik, Tari, Theater
29	Jepin Manis	Kampung Prajurit, Pts Utara	Budaya Melayu
30	Kaosuta	Desa Nanga Danau Kalis	Tari Dayak Kalis,
31	Karya Muda	Hulu Gurung	Seni Budaya
32	Kasing Buraa	Teluk Telaga Padua Pts.Utara	Musik dan Tari Dayak
33	Kelingkang Panggau Libung	Libung Lingkar Kelawik	Tari dan Musik Dayak
34	Kenyalang Gayu	Sungai Utik, Pts Utara	Tari dan Musik Dayak Iban
35	Kerangan Pandau	Desa Semangut Utara, Bunut Hulu	Seni Budaya
36	Kerawing	Ma'Suling Desa Datah Diaan, Pts Utara	Musik dan Tari Dayak
37	Ketupung Banda	Desa Mensusai, Suhaid	Musik, Tari
38	Kita Sekaban	Dusun Sei Sena, Silat Hilir	Tari Dayak Silat Hilir
39	Kuda Lumping Tri manunggal	Trans Tekudak Kalis	Tari Jawa
40	Kupan Bersatu	Na. Bunut	Tari dan Budaya Melayu
41	Kuvung Lait	Bungan Jaya, Pts Selatan	Tari dan Musik Dayak
42	Lancang Kuning Nurul Iman	Putussibau Kota, Pts Utara	Tari Melayu
43	Langling	Tanjung Karang, Pts Utara	Musik dan Tari Dayak
44	Lung Gering	Tanjung Karang, Pts Utara	Musik dan Tari Dayak
45	Madaf	Desa Suka Maju, Mentebah	Tari Melayu
46	Maribui	Desa Sayut, Pts Selatan	Seni dan Budaya Dayak
47	Melayu Al-Kahfi	Desa Na. Suruk, Bunut Hulu	Tari, Tar, Hadrah, Musik
48	Melayu hulu Gurung	Senai, Hulu Gurung	Budaya Melayu
49	Melayu Pelangi	Desa Bunut Tengah, Bunut Hilir	Tari Melayu
50	Nahabo	Putussibau Utara	Tari Dayak Kayaan
51	Nahawan	Kedamin Hulu, Pts Selatan	Seni Budaya
52	Organisasi Urang Muda Dayak Kantuk (UMDK)	Bika Hulu, Bika	Seni Budaya Dayak Kantuk
53	Panguyuban Pogorugun	Badau	Tari/Karawitan
54	Pangsumah Melayu	Kedamin, Pts Selatan	Tari Melayu
55	Parapat Ilautang	Desa Ulak Pauk, Embaloh Hulu	Taba, Tamambaloh
56	Patamuan Malapi	Desa Malapi, Pts Selatan	Seni dan Budaya Dayak
57	Pelangi	Na. Bunut	Tari Melayu
58	Pengumpang Ningkau	Semitau	Tari dan Musik Dayak
59	Perkumpulan Seni Kuda Lumping Turonggo	Silat Hilir	Budaya dan Tradisi Jawa
60	Perkumpulan Pakamo'atn Kamaru Diri	Pts Utara	Perkumpulan Dayak Kanayatn
61	Perkumpulan Wora Wari 81 Creative	Pts Utara	Perkumpulan Kawula Muda
62	Pewaris	Pts Utara	Tari/Melayu Dayak
63	Puja Gana	Desa Semitau, Semitau	Tari Dayak Semitau
64	Putussibau Art Community	Pts Utara	Musik dan Budaya
65	Putussibau Creatif	Pts Utara	Musik Tradisi/Modern
66	Rabela	Kelibang Selatan, Bunut Hulu	Seni Budaya Melayu
67	Randau Ruai	Sungai Uluk, Pts. Selatan	Tari Dayak Melayu
68	Reog Singo Mudo	Trans Tekudak, Kalis	Tari Jawa
69	Riak Uncak Kapuas	Putussibau, Pts Utara	Seni Pertunjukan
70	Samagat Nyabo	Desa Uluk Palin, Pts Utara	Tari Dayak
71	Sarambang Tantakuan	Pts Utara	Tari Dayak Tamambaloh
72	Segulai Kapuas Hulu	Pts Utara	Tari Melayu/ Dayak

73	Selayang Pandang	Desa Lanjak Deras	Budaya Melayu
74	Seni Budaya Betebah	Teluk Sindur, Bika	Musik dan Tari Dayak
75	Seni Budaya Perintis	Na. Embaloh	Seni dan Budaya Melayu
76	Seni Budaya Sekapur Sirih	Desa Nanga Manday	Seni Melayu
77	Seni Budaya SMPN 1 Embaloh Hilir	Embaloh Hilir	Seni dan Budaya Melayu
78	Seni Nabau Menari	Batu Buin, Hulu Gurung	Seni Budaya Dayak
79	Sentebai	Putussibau Utara	Tari Dayak
80	Shautul Falah	Kelurahan Hilir Kanto, Pts Utara	Musik, Tari, Theater
81	Singa Jaya	Tanjung Pinang, Bunut Hulu	Tari dan Musik
82	Sri Melati Fransiskus Asisi	Pts Utara	Kreasi Dayak
83	Srikandi	Desa Pala Pulau, Pts Utara	Musik Modern
84	Sukung Baro	Ukit-Ukit, Lanjak	Tari dan Budaya Dayak
85	Tajak Tamambaloh Apalin	Sungai Uluk Palin, Pts Utara	Tari, Ukir, Lagu, Musik, Kerajinan Dayak
86	Tallunai Punan Hovongan	Tanjung Lokang, Pts Selatan	Tari, Musik, Lagu, Kerajinan, Ukir Dayak
87	Taman Indah	Putussibau Kota , Pts Utara	Seni Budaya Taman
88	Tanjung Bunga	Na. Bunut	Budaya Melayu
89	tanjung Kenanga	Na. Bunut	Budaya Melayu
90	tanjung Melayu	Tanjung Jati, Pts. Selatan	Tari Melayu
91	Tantakuan Tamambaloh	Pts Utara	Seni dan Budaya Dayak
92	Tebaung Indah	Desa Na. Semangut, Bunut Hulu	Musik, Tari, Lukis
93	Tebaung Tenang	Desa Na. Tebaung, Bunut Hulu	Tari Melayu
94	Tembawang Sandung	Desa Lebak Najah, Silat Hulu	Seni dan Budaya Dayak
95	Terabai	Desa Ranyai Hilir, Seberuang	Tari Dayak Kantu'
96	Terabai Bika	Desa Bika	Tari Dayak Kantu'
97	Terabai na. kantuk	Nanga Kantuk, Empanang	Tari Dayak Na.Kantuk
98	Terabai Pala Pulau	Pala Pulau, Pts Utara	Tari Dayak Kantu'
99	Terabai Tj. Beruang	Desa Tj Beruang, Pts Utara	Tari Dayak Kantuk
100	Tinaak Anaak	Padua Desa Padua, Pts Utara	Musik dan Tari Dayak
101	Tipah Langkah	Desa Tekalong Mentebah	Tari dan Musik
102	Togung Tebiring	Desa Nanga Raun, Kalis	Tari,Musik, Lukis
103	Toras Sariamas Balle Polo Kayu	Malapi	Budaya Dayak Taman
104	Tubun Situn	Desa Pala Pulau, Pts Utara	Seni dan Budaya Dayak Kayaan
105	Turunan Sembilan	Desa Nanga Embaloh, Embaloh Hilir	Seni dan Budaya Melayu
106	Tutjung Taoen	Lanjak, Pts Utara	Musik, Tari, Lukis
107	Ujung Melati	Na. Bunut	Seni dan Budaya Melayu
108	Ulak Mahkota	Na. Bunut	Seni dan Budaya Melayu
109	Wak Pakok	Tanjung Kuda Padua, Pts Utara	Musik dan Tari Dayak

Sumber : Dinas Pendidikan dan Kebudayaan Kabupaten Kapuas Hulu

- Jumlah Cagar Budaya di Kabupaten Kapuas Hulu
- Jumlah cagar Budaya yang berada di Kabupaten Kapuas Hulu adalah sebagaimana tabel di bawah ini:

Tabel 25
Benda Cagar Budaya di Kabupaten Kapuas Hulu
(Keadaan Data Per 31 Desember 2021)

NO	NAMA OBJEK	LOKASI	KECAMATAN
1	Rumah Betang Melapi Patamuan	Desa Melapi	Putussibau Selatan
2	Rumah Betang Lunsu Hilir	Desa Urang Unsa	Putussibau Selatan
3	Kawasan Neolitikum Nanga Balang	Desa Beringin Jaya	Putussibau Selatan
4	Rumah Betang Semangkok	Desa Ariung Mendalam	Putussibau Utara
5	Rumah Mayat (Kulambu) Semangkok	Dusun Sinsiung Amas	Putussibau Utara
6	Rumah Betang Benua Tengah	Desa Benua Tengah	Putussibau Utara
7	Rumah Betang Sungai Utik	Desa Batu Lintang	Embaloh Hulu
8	Rumah Betang Bukung	Dusun Bukung	Embaloh Hulu
9	Masjid Baiturrahman	Desa Bunut Tengah	Bunut Hilir
10	Masjid Jami Selimbau	Desa Dalam	Selimbau
11	Makam Tua Penembahan Selimbau	Desa Dalam	Selimbau
12	Kawasan Anggrek Hitam Selimbau	Dusun Mungguk Batu	Selimbau
13	Gereja Santo Fidelis Sejiram	Desa Sejiram	Seberuang

Sumber : Dinas Pendidikan dan Kebudayaan Kabupaten Kapuas Hulu

- Jumlah Budaya Tradisional di Kabupaten Kapuas Hulu
- Jumlah budaya tradisional yang berada di Kabupaten Kapuas yang telah terdata sampai saat ini adalah:

Tabel 22
Jenis Budaya Tradisional di Kabupaten Kapuas Hulu
(Keadaan Data Per 31 Desember 2021)

NO	JENIS KESENIAN	ASAL BUDAYA (SUKU)	KETERANGAN
1	Baranangis	Dayak Tamambaloh	
2	Nyonyoan	Dayak Tamambaloh	
3	Manyombang	Dayak Taman	
4	Bejande,Betimang, Bedudu	Dayak kantu'	
5	Ngajat, Sandauari	Dayak Iban	
6	Jepin, Syair, Pantun	Melayu	
7	Qasidah, tar dan hadrah	Melayu	
8	Dayung	Dayak Kayaan	
9	Limaa	Dayak Kayaan	
10	Ladang	Dayak Kayaan	
11	Lawe	Dayak Kayaan	
12	Pejuu lasah	Dayak Kayaan	
13	Karaang	Dayak Kayaan	

Sumber : Dinas Pendidikan dan Kebudayaan Kabupaten Kapuas Hulu

BAB VII

PENUTUP

Demikian uraian Catatan Atas Laporan Keuangan yang merupakan bagian yang tidak terpisahkan dari Laporan Keuangan Akhir Tahun Anggaran 2022 Dinas Pendidikan dan Kebudayaan Kabupaten Kapuas Hulu, disajikan dengan harapan dapat memberikan gambaran lebih rinci melalui perangkaan pendapatan, belanja maupun pembiayaan pada kurun waktu satu tahun anggaran. Catatan Atas Laporan Keuangan Daerah merupakan salah satu media informasi Keuangan Daerah untuk mengukur kinerja Dinas Pendidikan dan Kebudayaan Kabupaten Kapuas Hulu pada tahun anggaran berjalan serta sebagai alat kontrol, kendali dan pengawasan atas kinerja keuangan dan pelaksanaan Program dan Kegiatan pada tahun anggaran 2022.

