

023



LAPORAN KEUANGAN

DINAS KEPEMUDAAN OLAHRAGA DAN PARIWATA

KABUPATEN KAPUAS HULU

Tahun Anggaran 2023

LAPORAN

LAPORAN REALISASI ANGGARAN

NERACA

LAPORAN OPERASIONAL

LAPORAN PERUBAHAN EKUITAS

CATATAN ATAS LAPORAN

KEUANGAN

KATA PENGANTAR

Puji Syukur Kami Panjatkan Kehadirat Tuhan Yang Maha Pengasih atas Rahmat dan Karunia-Nya kami dapat melaksanakan Penyusunan Laporan Keuangan dan seluruh rangkaian kegiatan yang berkaitan dengan penyelenggaraan akuntansi atas transaksi keuangan yang meliputi: Pendapatan, Belanja, Pembiayaan, Aset, Utang, dan Ekuitas Dana serta perhitungannya sebagai bentuk pertanggungjawaban pelaksanaan APBD Pemerintah Dinas Kepemudaan Olahraga dan Pariwisata Tahun Anggaran 2023 dengan sebaik - baiknya.

Penyusunan Laporan Keuangan Dinas Kepemudaan Olahraga dan Pariwisata berpedoman pada Standar Akuntansi Pemerintahan Sesuai dengan Peraturan Menteri Dalam Negeri Nomor 64 Tahun 2013 tentang Penetapan Standar Akuntansi Pemerintah Berbasis Akrua pada Pemerintah Daerah dan Peraturan Bupati Kapuas Hulu Nomor 22 Tahun 2020 tentang Perubahan atas Peraturan Bupati Nomor 24 Tahun 2014 Tentang Sistem Akuntansi Pemerintah Kabupaten Kapuas Hulu menjadi Pedoman dalam Penyusunan Laporan Keuangan Pemerintah Daerah Kabupaten Kapuas Hulu berbasis Akrua. di dalam Laporan Keuangan Tahun Anggaran 2023 dapat dijelaskan hal-hal sebagai berikut :

1. Laporan Realisasi Anggaran memberikan informasi tentang realisasi pendapatan dan belanja sampai dengan 31 Desember 2023.
2. Neraca menyajikan informasi tentang posisi asset, kewajiban, dan ekuitas per 31 Desember 2023.
3. Laporan Operasional menyajikan informasi mengenai seluruh kegiatan operasional keuangan entitas pelaporan yang tercermin dalam pendapatan LO, beban dan surplus/ deficit operasional dari suatu entitas pelaporan yang penyajiannya disandingkan dengan periode sebelumnya.
4. Laporan Perubahan Ekuitas menyajikan informasi mengenai Perubahan Ekuitas yang terdiri dari Ekuitas Awal, Surplus/ Defisit-LO, Koreksi, dan Ekuitas Akhir.
5. Catatan atas Laporan Keuangan di maksudkan agar Pengguna Laporan Keuangan dapat memperoleh informasi yang lebih lengkap tentang hal-hal yang termuat dalam Laporan Keuangan. Catatan atas Laporan Keuangan meliputi uraian tentang Kebijakan Fiskal, Kebijakan Akuntansi, dan Penjelasan Pos-Pos Laporan Keuangan, Daftar Rinci atau Uraian atas nilai pos yang disajikan dalam Laporan Realisasi Anggaran, Neraca, Laporan Operasional dan Laporan Perubahan Ekuitas.

Demikian Laporan Keuangan Tahun Anggaran 2023 ini kami susun sebagai bentuk pertanggungjawaban pengelolaan keuangan. Semoga laporan keuangan ini dapat memberi manfaat bagi segenap penggunanya.

Putussibau, Januari 2024

Pengguna Anggaran,



ABANG CHAIRUL SALEH, SH.,M.M.

Pembina Utama Muda

NIP. 19650223 199303 1 007

PERNYATAAN TANGGUNGJAWAB

Laporan Keuangan Dinas Kepemudaan Olahraga dan Pariwisata Kabupaten Kapuas Hulu Tahun Anggaran 2023 yang terdiri dari (a) Laporan Realisasi Anggaran; (b) Neraca; (c) Laporan Perubahan Ekuitas; d) Laporan Operasional; e) Catatan Atas Laporan Keuangan Tahun Anggaran 2023 sebagaimana terlampir adalah tanggungjawab kami.

Laporan Keuangan tersebut telah disusun berdasarkan sistem pengendalian intern yang memadai, dan isinya telah menyajikan informasi pelaksanaan anggaran, posisi keuangan dan catatan atas laporan keuangan secara layak sesuai dengan Standar Akuntansi Pemerintahan.

Putussibau, Januari 2024

Pengguna Anggaran,



ABANG CHAIRUE SALEH, SH.,M.M.

Pembina Utama Muda

NIP. 19650223 199303 1 007

DAFTAR ISI

KATA PENGANTAR.....	i
PERNYATAAN TANGGUNGJAWAB.....	ii
DAFTAR ISI	iv
DAFTAR TABEL	vi
DAFTAR GAMBAR.....	vii
LAMPIRAN.....	viii
BAB I PENDAHULUAN.....	1
1.1 Maksud dan Tujuan Penyusunan Laporan Keuangan SKPD.....	1
1.2. Landasan Hukum Penyusunan Laporan Keuangan.....	1
BAB II EKONOMI MAKRO, KEBIJAKAN KEUANGAN DAN PENCAPAIAN TARGET KINERJA APBD.....	3
2.1 Ekonomi Makro	3
2.2 Kebijakan Keuangan.....	3
2.3 Indikator Pencapaian Target Kinerja.....	3
BAB III IKHTISAR PENCAPAIAN KINERJA KEUANGAN.....	6
3.1 Ikhtisar Realisasi Pencapaian Target Kinerja Dinas Kepemudaan Olahraga dan Pariwisata Kabupaten Kapuas Hulu.....	6
3.2 Hambatan dan kendala dalam pencapaian target	8
BAB IV KEBIJAKAN AKUNTANSI.....	9
4.1 Entitas Akuntansi / Entitas Pelaporan Keuangan Daerah.....	9
4.2 Basis Akuntansi yang Mendasari Penyusunan Laporan Keuangan.....	9

4.3	BasisPengukuran yang MendasariPenyusunanLaporanKeuangan.....	10
	
4.4	Penerapan Kebijakan Akuntansi Berkaitan dengan Ketentuan yang Ada dalam SAP.....	11
4.5	Penerapan Kebijakan Akuntansi.....	25
BAB V	PENJELASAN POS-POS KEUANGAN.....	26
5.1	Rinciandanpenjelasanmasing-masingPos- posPelaporanKeuangan OPD.....	26
5.1.1	Penjelasan Pos -Pos Laporan Realisasi Anggaran.....	26 31
5.1.2	Penjelasan Pos-pos Neraca.....	36
5.1.3	Penjelasan Pos Pos Laporan Operasional.	
5.1.4	Penjelasan Pos Pos Laporan Perubahan Ekuitas.....	43
BAB VI	PENJELASAN ATAS INFORMASI-INFORMASI NON KEUANGAN.....	45
6.1	Domisili dan SOTK.....	45
6.2	Tugas Pokok dan Fungsi.....	47
6.3	KetentuanPerundang-undangan.....	48
BAB VII	PENUTUP.....	51

DAFTAR TABEL

Tabel 1.	Rincian Belanja Pegawai Tahun 2023.....	26
Tabel 2	Rincian Belanja Barang dan Jasa Tahun 2023.....	27
Tabel 3.	Rincian Belanja Hibah Tahun 2023.....	29
Tabel 4.	Rincian Belanja Modal Tahun 2023.....	30
Tabel 5.	Rincian Aset Tetap Tahun 2023.....	31
Tabel 6.	RincianBebanPegawaiTahun 2023.....	37
Tabel 7.	RincianBebanPersediaanTahun 2023.....	37
Tabel 8.	RincianBebanJasaTahun 2023.....	38
Tabel 9.	RincianBebanPemeliharaanTahun 2023.....	40
Tabel 10.	RincianBebanPerjalananDinasTahun 2023.....	40
Tabel 11.	Rincian Beban Uang dan/atau Jasa untuk diberikan kepada Pihak Ketiga/Pihak Lain /Masyarakat Tahun 2023.....	41
Tabel 12.	RincianBebanHibahTahun 2023.....	41
Tabel 13.	RincianBebanPenyusutanTahun 2023.....	42

DAFTAR GAMBAR

Gambar 1. Struktur Organisasi Dinas Kepemudaan, Olahragadan Pariwisata Kabupaten Kapuas Hulu.....	46
---	----

LAMPIRAN LAPORAN KEUANGAN

1. LaporanRealisasiAnggaran
2. Neraca
3. LaporanOperasional
4. LaporanPerubahanEkuitas
5. LaporanRealisasiAnggaran BAS Level 4
6. RincianPenjabaranLaporanRealisasiAnggaran
7. Format RekonsiliasiAset
8. KIB AsetTetapdanAsetTakBerwujud
9. IkhtisarAsetTetap
10. DaftarPenyusutanAset

PEMERINTAH KABUPATEN KAPUAS HULU
SKPD : 2.19.3.26.0.00.01.0000 - DINAS KEPEMUDAAN OLAH RAGA DAN PARIWISATA
LAPORAN REALISASI ANGGARAN PENDAPATAN DAN BELANJA
UNTUK TAHUN YANG BERAKHIR SAMPAI DENGAN Desember 2023 dan 2022

Dalam Rupiah

kode Rekening	Uraian	Jumlah Anggaran	Realisasi 2023	%	Realisasi 2022
1	2	3	4	5	6
4.	PENDAPATAN DAERAH	100.000.000,00	103.530.000,00	103,53	29.460.000,00
4.1.	PENDAPATAN ASLI DAERAH (PAD)	100.000.000,00	103.530.000,00	103,53	29.460.000,00
4.1.02.	Retribusi Daerah	100.000.000,00	103.530.000,00	103,53	29.460.000,00
5.	BELANJA DAERAH	18.822.429.619,00	17.706.148.241,00	94,07	11.634.071.691,00
5.1.	BELANJA OPERASI	16.914.529.619,00	15.804.652.999,00	93,44	10.561.925.931,00
5.1.01.	Belanja Pegawai	2.641.512.319,00	2.352.497.596,00	89,06	2.680.040.230,00
5.1.02.	Belanja Barang dan Jasa	6.954.542.300,00	6.295.889.578,00	90,53	4.683.981.891,00
5.1.05.	Belanja Hibah	7.318.475.000,00	7.156.265.825,00	97,78	3.152.903.810,00
5.1.06.	Belanja Bantuan Sosial	-	-	-	45.000.000,00
5.2.	BELANJA MODAL	1.907.900.000,00	1.901.495.242,00	99,66	1.072.145.760,00
5.2.02.	Belanja Modal Peralatan dan Mesin	9.000.000,00	8.999.375,00	99,99	29.197.400,00
5.2.03.	Belanja Modal Gedung dan Bangunan	1.898.900.000,00	1.892.495.867,00	99,66	1.042.948.360,00
5.Z.	SURPLUS/(DEFISIT)	(18.722.429.619,00)	(17.602.618.241,00)	94,02	(11.604.611.691,00)

KABUPATEN KAPUAS HULU
N E R A C A
DINAS KEPEMUDAAN OLAH RAGA DAN PARIWISATA
Per 31 Desember Tahun 2023 dan Tahun 2022

No.	Uraian	Reff	2023 (Rp)	2022 (Rp)
1	ASET	07:04:01		
2	ASET LANCAR	7.4.1.1		
3	Kas di Kas Daerah	7.4.1.1.1	0,00	0,00
4	Kas di Bendahara Pengeluaran	7.4.1.1.2	-	0,00
5	Kas Lainnya di Bendahara Pengeluaran	-	-	-
6	Kas di Bendahara Penerimaan	7.4.1.1.3	-	0,00
7	Kas Lainnya-Kas Di BLUD	7.4.1.1.4	0,00	0,00
8	Kas Lainnya-Sisa Dana BOS	7.4.1.1.5	0,00	0,00
9	Kas Lainnya-FKTP	7.4.1.1.6	0,00	0,00
10	Kas Lainnya-Sisa Dana BOSDA	7.4.1.1.7	0,00	0,00
11	Kas Lainnya - Jasa Giro	7.4.1.1.8	0,00	0,00
	Kas Lainnya - Saldo PFK		0,00	
12	Piutang Pajak	7.4.1.1.9	0,00	0,00
15	Piutang Retribusi	7.4.1.1.10	0,00	0,00
16	Piutang Hasil Pengelolaan Kekayaan Daerah yang Dipisahkan	7.4.1.1.11	0,00	0,00
17	Piutang Lain-Lain PAD Yang Sah-Piutang BLUD	7.4.1.1.12	0,00	0,00
18	Piutang Lain-Lain PAD Yang Sah-Piutang Lainnya	7.4.1.1.13	0,00	0,00
19	Piutang Transfer Pemerintah Pusat	7.4.1.1.14	-	0,00
20	Piutang Dana Bagi Hasil Pajak Provinsi	7.4.1.1.15	0,00	0,00
21	Penyisihan Piutang	7.4.1.1.16	-	-
22	Beban Dibayar Dimuka	-	-	-
23	Persediaan	7.4.1.1.17	0,00	0,00
24	Jumlah Aset Lancar (3 s/d 23)		0,00	0,00
26	INVESTASI JANGKA PANJANG	7.4.1.2		
27	Investasi Nonpermanen	7.4.1.2.1		
28	Dana Bergulir		0,00	0,00
29	Penyisihan Dana Bergulir		-	-
30	Jumlah Investasi Nonpermanen (27 s/d 29)		0,00	0,00
32	Investasi Permanen	7.4.1.2.1		
33	Penyertaan Modal pada PT. Bank KALBAR			0,00
34	Penyertaan Modal pada PDAM Kab. Kapuas Hulu			0,00
35	Penyertaan Modal pada Perumda Uncak Kapuas			0,00
36	Penyertaan Modal pada PT. JAMKRIDA			0,00
37	Penyertaan Modal pada BUMD PT. Uncak Kapuas Mandiri			0,00
38	Penyertaan Modal Pemerintah Daerah			
40	Investasi Permanen Lainnya		-	-
41	Jumlah Investasi Permanen (33 s/d 40)		0,00	0,00
42	Jumlah Investasi Jangka Panjang (30 + 41)		0,00	0,00
44	ASET TETAP	7.4.1.3		
45	Tanah	7.4.1.3.1	4.599.366.000,00	4.659.366.000,00
46	Peralatan dan Mesin	7.4.1.3.2	3.085.244.482,61	2.854.316.407,72
47	Gedung dan Bangunan	7.4.1.3.3	31.279.211.366,51	30.420.538.310,06
48	Jalan, Irigasi dan Jaringan	7.4.1.3.4	6.803.462.656,78	6.803.462.656,78
49	Aset Tetap Lainnya	7.4.1.3.5	834.962.572,77	834.962.572,77
50	Konstruksi dalam Pengerjaan	7.4.1.3.6	74.647.821,27	24.684.125,27
51	Akumulasi Penyusutan	7.4.1.3.7	(15.929.640.552,07)	(14.693.231.984,54)
52	Jumlah Aset Tetap (45 s/d 51)		30.747.254.347,87	30.904.098.088,06
54	DANA CADANGAN			
55	Dana Cadangan		-	-
56	Jumlah Dana Cadangan (55)		-	-
58	ASET LAINNYA	7.4.1.5		
59	Tagihan Penjualan Angsuran	7.4.1.5.1	-	-

No.	Uraian	Reff	2023 (Rp)	2022 (Rp)
60	Tuntutan Perbendaharaan		-	-
61	Tuntutan Ganti Rugi	7.4.1.5.2	0,00	0,00
62	Penyisihan Tuntutan Ganti Rugi	7.4.1.5.3	-	-
63	Kemitraan dengan Pihak Ketiga	7.4.1.5.4	-	-
64	Aset Tak Berwujud	7.4.1.5.5	227.790.000,00	227.790.000,00
65	Amortisasi Aset Tak Berwujud	7.4.1.5.6	(209.658.333,33)	(171.693.333,33)
66	Aset Lain-lain	7.4.1.5.7	0,00	0,00
67	Akumulasi Penyusutan Aset Lain-lain	7.4.1.5.8	-	-
68	Kas yang dibatasi Penggunaannya	7.4.1.5.9	-	-
69	Jumlah Aset Lainnya (59 s/d 67)		18.131.666,67	56.096.666,67
70	JUMLAH ASET (24 + 42 + 52 + 56 + 68)		30.765.386.014,54	30.960.194.754,72
71	KEWAJIBAN	07:04:02		
72	KEWAJIBAN JANGKA PENDEK	7.4.2.1		
73	Utang Perhitungan Pihak Ketiga (PFK)		-	-
74	Utang Bunga		-	-
75	Utang Jasa Medis		-	-
76	Utang Belanja	7.4.2.1.3	63.350.802,00	63.359.391,00
77	Utang Jangka Pendek- Utang Kelebihan Transfer		-	-
78	Utang Jangka Pendek Lainnya	7.4.2.1.3	-	-
79	Jumlah Kewajiban Jangka Pendek (73 s/d 78)		63.350.802,00	63.359.391,00
80	KEWAJIBAN JANGKA PANJANG	7.4.2.2		
81	Utang Dalam Negeri - Pemerintah Pusat		-	-
82	Utang Dalam Negeri - Pemerintah Daerah Lainnya		-	-
83	Utang Dalam Negeri - Lembaga Keuangan Bank		-	-
84	Utang Dalam Negeri - Lembaga Keuangan bukan Bank		-	-
85	Utang Dalam Negeri - Obligasi		-	-
86	Utang Jangka Panjang Lainnya		-	-
87	Jumlah Kewajiban Jangka Panjang (82 s/d 87)		-	-
88	JUMLAH KEWAJIBAN (80 + 88)		63.350.802,00	63.359.391,00
89	EKUITAS DANA			
90	JUMLAH EKUITAS DANA	07:04:03	30.702.035.212,54	30.896.835.363,72
91	JUMLAH KEWAJIBAN DAN EKUITAS DANA	07:04:04	30.765.386.014,54	30.960.194.754,72

PEMERINTAH KABUPATEN KAPUAS HULU
DINAS KEPEMUDAAN OLAH RAGA DAN PARIWISATA
LAPORAN OPERASIONAL
PER 31 DESEMBER 2023 DAN 2022

Uralan	Reff	2023	2022
KEGIATAN OPERASIONAL			
PENDAPATAN			
PENDAPATAN ASLI DAERAH	7.5.1.1		
Pendapatan Pajak Daerah	7.5.1.1.1	0,00	
Pendapatan Retribusi Daerah	7.5.1.1.2	103.530.000,00	29.460.000,00
Pendapatan Hasil Pengolahan Kekayaan Daerah yang dipisahkan	7.5.1.1.3	0,00	
Lain-Lain PAD yang Sah	7.5.1.1.4	0,00	
Jumlah Pendapatan Asli Daerah		103.530.000,00	29.460.000,00
PENDAPATAN TRANSFER	7.5.1.2		
TRANSFER PEMERINTAH PUSAT-DANA PERIMBANGAN			
Dana Bagi Hasil Pajak		0,00	
Dana Bagi Hasil Sumber Daya Alam		0,00	
Dana Alokasi Umum		0,00	
Dana Alokasi Khusus		0,00	
Jumlah Pendapatan Transfer Dana Perimbangan		0,00	0,00
TRANSFER PEMERINTAH PUSAT LAINNYA			
Dana Otonomi Khusus			
Dana Insentif Desa (DID)		-	0
Dana Desa		-	0
Dana Penyesuaian		0,00	
Jumlah Pendapatan Transfer Lainnya		0,00	0,00
TRANSFER PEMERINTAH PROVINSI			
Pendapatan Bagi Hasil Pajak		0,00	
Pendapatan Dana BOS		0	0
Jumlah Pendapatan Transfer Pemerintah Provinsi		0,00	0,00
BANTUAN KEUANGAN			
Bantuan Keuangan dari Pemerintah Provinsi			
Jumlah Bantuan Keuangan		-	-
Jumlah Pendapatan Transfer		0,00	0,00
LAIN-LAIN PENDAPATAN YANG SAH	7.5.1.3		
Pendapatan Hibah BOS		-	
Pendapatan Hibah Provinsi		-	
Lain-Lain Pendapatan		0,00	
Jumlah Lain-lain Pendapatan Yang Sah		0,00	0,00
JUMLAH PENDAPATAN		103.530.000,00	29.460.000,00
BEBAN OPERASI	7.5.2.1		
Beban Pegawai	7.5.2.1.1	2.344.677.996,00	2.727.814.230,00
Beban Persediaan	7.5.2.1.2	468.704.680,00	1.351.013.460,00
Beban Jasa	7.5.2.1.3	1.149.336.370,00	1.476.461.577,00
Beban Pemeliharaan	7.5.2.1.4	1.064.430.448,43	325.262.682,99
Beban Perjalanan Dinas	7.5.2.1.5	907.701.357,00	818.177.254,00
Beban Barang yang Diserahkan pada Pihak Ketiga/Masyarakat	7.5.2.1.6		
Beban Uang yang Diserahkan pada Pihak Ketiga/Masyarakat	7.5.2.1.7	3.494.974.665,00	1.018.900.000,00
Beban Subsidi	7.5.2.1.8	-	
Beban Penyisihan Piutang	7.5.2.1.9	-	
Beban Penyusutan	7.5.2.1.10	1.244.048.719,05	1.303.661.110,24
Beban Amortisasi	7.5.2.1.11	37.965.000,00	37.965.000,00
Beban Hibah	7.5.2.1.12	7.156.265.825,00	3.152.903.810,00
Beban Bansos	7.5.2.1.13	-	45.000.000,00

Uraian	Reff	2023	2022
Beban Beasiswa	7.5.2.1.14	-	
Beban Kursus, Pelatihan, Sosialisasi dan Bimtek PNS	7.5.2.1.15	-	3.500.000,00
Beban Ekstrakomptabel	7.5.2.1.16	-	755.708,18
Beban Lain-lain	7.5.2.1.17	-	
Jumlah Beban Operasi		17.868.105.060,48	12.261.414.832,42
			0
BEBAN TRANSFER	7.5.2.2		
Beban Transfer Bagi Hasil Pajak			
Beban Transfer Bagi Hasil Retribusi			
Beban Transfer Bantuan Keuangan ke Pemerintah Daerah Lainnya			
Beban Transfer Bantuan Keuangan ke Desa			
Beban Transfer Keuangan Lainnya			
Jumlah Beban Transfer		0,00	0,00
JUMLAH BEBAN DAN TRANSFER		17.868.105.060,48	12.261.414.832,42
JUMLAH SURPLUS/DEFISIT DARI OPERASI	7.5.03	-17.764.575.060,48	-12.231.954.832,42
SURPLUS NON OPERASIONAL	7.5.4.1	0,00	0,00
Surplus Penjualan Aset Non Lancar			
Surplus Penyelesaian Kewajiban Jangka Panjang			
Surplus Dari Kegiatan Non Operasional Lainnya			
Jumlah Surplus Non Operasional		0,00	0,00
DEFISIT NON OPERASIONAL	7.5.4.2		
Defisit Penjualan Aset Non Lancar			
Defisit Penyelesaian Kewajiban Jangka Panjang			
Defisit Dari Kegiatan Non Operasional Lainnya			
Jumlah Defisit Non Operasional		0,00	0,00
JUMLAH SURPLUS/DEFISIT DARI KEGIATAN NON OPERASIONAL		0,00	0,00
SURPLUS/DEFISIT SEBELUM POS LUAR BIASA		-17.764.575.060,48	-12.231.954.832,42
PENDAPATAN LUAR BIASA	07:05:05		
Pendapatan Luar Biasa		0	
Jumlah Pendapatan Luar Biasa		0	0
BEBAN LUAR BIASA			
Beban Luar Biasa			
Jumlah Beban Luar Biasa		0,00	0,00
POS LUAR BIASA		-	-
SURPLUS/DEFISIT-LO	07:05:06	-17.764.575.060,48	-12.231.954.832,42

PEMERINTAH KABUPATEN KAPUAS HULU
DINAS KEPEMUDAAN OLAH RAGA DAN PARIWISATA
LAPORAN PERUBAHAN EKUITAS
PER 31 DESEMBER 2023 DAN 2022

NO.	URAIAN	Ref	PER 31 DES 2023	PER 31 DES 2022
1				
2	EKUITAS AWAL	7.3.6.1	30.896.835.363,72	31.523.290.249,27
3	SURPLUS/ DEFISIT LO	7.3.6.2	(17.764.575.060,48)	(12.231.954.832,42)
4	DAMPAK KUMULATIF PERUBAHAN KEBIJAKAN/	7.3.6.3	-	
5	KESALAHAN MENDASAR :	7.3.6.3.1	-	
6	KENAIKAN/PENURUNAN EKUITAS	7.3.6.3.2	-	
7	Koreksi Kas Daerah	7.3.6.3.3	-	
8	Koreksi Kas di Bendahara	7.3.6.3.4	-	
9	Koreksi Kas Lainnya	7.3.6.3.5	-	
10	Koreksi Piutang	7.3.6.3.6	-	
11	Koreksi Penyisihan Piutang	7.3.6.3.7	-	
12	Koreksi Nilai Persediaan	7.3.6.3.8	-	
13	Koreksi Pendapatan Diterima Dimuka	7.3.6.3.9	-	
14	Koreksi Investasi Jangka Panjang	7.3.6.3.10	-	
15	Koreksi Aset Tetap	7.3.6.3.11	(37.963.900,22)	(8.110.010,74)
16	Koreksi Penyusutan	7.3.6.3.12	7.640.151,52	8.998.266,61
17	Koreksi Aset lainnya	7.3.6.3.13	-	
18	Koreksi Penyusutan Aset lainnya			
19	Koreksi Penyisihan Ganti Rugi	7.3.6.3.14	-	
20	Koreksi Amortisasi	7.3.6.3.15	-	
21	Koreksi Kewajiban jangka Pendek	7.3.6.3.16	-	
22	Koreksi Kewajiban jangka Panjang	7.3.6.3.17	-	
23	RK-PPKD		17.602.618.241,00	11.604.611.691,00
	EKUITAS AKHIR	7.7.4	30.704.554.795,54	30.896.835.363,72

PEMERINTAH KABUPATEN KAPUAS HULU
SKPD : 2.19.3.26.0.00.01.0000 - DINAS KEPEMUDAAN OLAH RAGA DAN PARIWISATA
LAPORAN REALISASI ANGGARAN PENDAPATAN DAN BELANJA
UNTUK TAHUN YANG BERAKHIR SAMPAI DENGAN Desember 2023 dan 2022

Dalam Rupiah

kode Rekening	Uraian	Jumlah Anggaran	Realisasi 2023	%	Realisasi 2022
1	2	3	4	5	6
	PENDAPATAN DAERAH	100.000.000,00	103.530.000,00	103,53	29.460.000,00
1.	PENDAPATAN ASLI DAERAH (PAD)	100.000.000,00	103.530.000,00	103,53	29.460.000,00
1.02.	Retribusi Daerah	100.000.000,00	103.530.000,00	103,53	29.460.000,00
1.02.02.	Retribusi Jasa Usaha	100.000.000,00	103.530.000,00	103,53	29.460.000,00
1.02.02.01.0	Retribusi Pemakaian Ruangan	100.000.000,00	39.280.000,00	39,28	12.500.000,00
1.02.02.09.	Retribusi Tempat Rekreasi dan Olahraga	-	64.250.000,00	-	16.960.000,00
1.02.02.09.001.	Retribusi Pelayanan Tempat Rekreasi dan Olahraga	-	64.250.000,00	-	16.960.000,00
	BELANJA DAERAH	18.822.429.619,00	17.706.148.241,00	94,07	11.634.071.691,00
1.	BELANJA OPERASI	16.914.529.619,00	15.804.652.999,00	93,44	10.561.925.931,00
1.01.	Belanja Pegawai	2.641.512.319,00	2.352.497.596,00	89,06	2.680.040.230,00
1.01.01.	Belanja Gaji dan Tunjangan ASN	1.682.687.469,00	1.436.154.496,00	85,35	1.726.557.230,00
1.01.01.01.	Belanja Gaji Pokok ASN	1.243.520.767,00	1.064.547.840,00	85,61	1.287.026.060,00
1.01.01.01.001.	Belanja Gaji Pokok PNS	1.059.253.440,00	1.059.253.440,00	100,00	1.287.026.060,00
1.01.01.01.001.001.	Belanja Gaji Pokok PPPK	184.267.327,00	5.294.400,00	2,87	-
1.01.01.01.02.001.	Belanja Tunjangan Keluarga PNS	86.254.952,00	86.254.952,00	100,00	107.089.056,00
1.01.01.01.02.002.	Belanja Tunjangan Keluarga PPPK	26.030.424,00	-	-	-
1.01.01.01.03.001.	Belanja Tunjangan Jabatan PNS	87.848.250,00	87.510.000,00	99,61	100.450.000,00
1.01.01.01.04.001.	Belanja Tunjangan Fungsional PNS	35.455.350,00	35.358.000,00	99,73	46.158.000,00
1.01.01.01.05.001.	Belanja Tunjangan Fungsional Umum PNS	26.130.000,00	26.130.000,00	100,00	27.940.000,00
1.01.01.01.05.002.	Belanja Tunjangan Fungsional Umum PPPK	11.640.000,00	360.000,00	3,09	-
1.01.01.01.06.001.	Belanja Tunjangan Beras PNS	55.256.460,00	55.256.460,00	100,00	65.395.260,00
1.01.01.01.06.002.	Belanja Tunjangan Beras PPPK	18.249.840,00	144.840,00	0,79	-
1.01.01.01.07.001.	Belanja Tunjangan PPh/Tunjangan Khusus PNS	1.912.918,00	1.906.551,00	99,67	3.087.451,00
1.01.01.01.08.001.	Belanja Pembulatan Gaji PNS	16.473,00	14.987,00	90,98	15.931,00
1.01.01.01.08.002.	Belanja Pembulatan Gaji PPPK	6.300,00	172,00	2,73	-
1.01.01.01.09.001.	Belanja Iuran Jaminan Kesehatan PNS	69.715.838,00	69.712.830,00	100,00	79.283.714,00
1.01.01.01.09.002.	Belanja Iuran Jaminan Kesehatan PPPK	10.204.056,00	246.176,00	2,41	-
1.01.01.01.10.001.	Belanja Iuran Jaminan Kecelakaan Kerja PNS	2.165.207,00	2.165.207,00	100,00	2.527.910,00
1.01.01.01.10.002.	Belanja Iuran Jaminan Kecelakaan Kerja PPPK	446.259,00	12.706,00	2,85	-
1.01.01.01.11.001.	Belanja Iuran Jaminan Kematian PNS	6.495.655,00	6.495.655,00	100,00	7.583.848,00
1.01.01.01.11.002.	Belanja Iuran Jaminan Kematian PPPK	1.338.720,00	38.120,00	2,85	-
1.01.02.01.001.	Tambahan Penghasilan berdasarkan Beban Kerja PNS	691.284.850,00	690.993.100,00	99,96	707.923.000,00
1.01.02.01.002.	Tambahan Penghasilan berdasarkan Beban Kerja PPPK	31.000.000,00	500.000,00	1,61	-
1.01.03.07.001.	Belanja Honorarium Penanggungjawaban Pengelola Keuangan	228.380.000,00	216.690.000,00	94,88	237.400.000,00

5.1.01.03.07.0002.	Belanja Honorarium Pengadaan Barang/Jasa	8.160.000,00	8.160.000,00	100,00	8.160.000,00
5.1.02.	Belanja Barang dan Jasa	6.954.542.300,00	6.295.889.578,00	90,53	4.683.981.891,00
5.1.02.01.	Belanja Barang	468.744.900,00	468.704.680,00	99,99	1.351.013.460,00
5.1.02.01.01.	Belanja Barang Pakai Habis	468.744.900,00	468.704.680,00	99,99	1.351.013.460,00
5.1.02.01.01.0004.	Belanja Bahan-Bahan Bakar dan Pelumas	120.150.000,00	120.130.000,00	99,98	105.637.500,00
5.1.02.01.01.010.	Belanja Bahan-Isi Tabung Gas	1.960.000,00	1.960.000,00	100,00	800.000,00
5.1.02.01.01.01013.	Belanja Suku Cadang-Suku Cadang Alat Angkutan	-	-	-	18.765.000,00
5.1.02.01.01.01024.	Belanja Alat/Bahan untuk Kegiatan Kantor-Alat Tulis Kantor	51.182.400,00	51.182.400,00	100,00	55.585.300,00
5.1.02.01.01.01025.	Belanja Alat/Bahan untuk Kegiatan Kantor-Kertas dan Cover	-	-	-	1.640.000,00
5.1.02.01.01.01026.	Belanja Alat/Bahan untuk Kegiatan Kantor-Bahan Cetak	47.519.500,00	47.515.280,00	99,99	92.120.640,00
5.1.02.01.01.01027.	Belanja Alat/Bahan untuk Kegiatan Kantor-Benda Pos	5.240.000,00	5.240.000,00	100,00	5.424.000,00
5.1.02.01.01.01029.	Belanja Alat/Bahan untuk Kegiatan Kantor-Bahan Komputer	10.730.000,00	10.730.000,00	100,00	20.352.000,00
5.1.02.01.01.01031.	Belanja Alat/Bahan untuk Kegiatan Kantor-Alat Listrik	11.572.000,00	11.572.000,00	100,00	8.073.000,00
5.1.02.01.01.01034.	Belanja Alat/Bahan untuk Kegiatan Kantor-Perlengkapan Pendukung Olahraga	-	-	-	150.050.000,00
5.1.02.01.01.01036.	Belanja Alat/Bahan untuk Kegiatan Kantor-Alat/Bahan untuk Kegiatan Kantor Lainnya	8.095.000,00	8.095.000,00	100,00	17.758.000,00
5.1.02.01.01.01038.	Belanja Obat-Obatan-Obat-Obatan Lainnya	5.000.000,00	5.000.000,00	100,00	22.493.500,00
5.1.02.01.01.01052.	Belanja Makanan dan Minuman Rapat	88.936.000,00	88.920.000,00	99,98	91.176.000,00
5.1.02.01.01.01054.	Belanja Penambah Daya Tahan Tubuh	5.000.000,00	5.000.000,00	100,00	2.500.000,00
5.1.02.01.01.01058.	Belanja Makanan dan Minuman Aktivitas Lapangan	64.935.000,00	64.935.000,00	100,00	569.150.000,00
5.1.02.01.01.01076.	Belanja Pakaian Olahraga	48.425.000,00	48.425.000,00	100,00	67.690.000,00
5.1.02.01.01.01077.	Belanja Pakaian Paskibraka	-	-	-	121.798.520,00
5.1.02.02.	Belanja Jasa	1.176.685.200,00	1.152.204.942,00	97,92	1.479.961.677,00
5.1.02.02.01.	Belanja Jasa Kantor	1.053.390.960,00	1.032.916.462,00	98,06	1.010.949.893,00
5.1.02.02.01.0003.	Honorarium Narasumber atau Pembahas, Moderator, Pembawa Acara, dan Panitia	250.000,00	125.000,00	50,00	97.350.000,00
5.1.02.02.01.0004.	Honorarium Tim Pelaksana Kegiatan dan Sekretariat Tim Pelaksana Kegiatan	56.450.000,00	53.950.000,00	95,57	36.850.000,00
5.1.02.02.01.011.	Honorarium Penyelenggaraan Kegiatan Pendidikan dan Pelatihan	-	-	-	47.700.000,00
5.1.02.02.01.014.	Belanja Jasa Tenaga Kesehatan	900.000,00	900.000,00	100,00	9.200.000,00
5.1.02.02.01.024.	Belanja Jasa Tenaga Arsip dan Perpustakaan	4.200.000,00	4.200.000,00	100,00	4.200.000,00
5.1.02.02.01.026.	Belanja Jasa Tenaga Administrasi	811.200.000,00	811.200.000,00	100,00	516.600.000,00
5.1.02.02.01.027.	Belanja Jasa Tenaga Operator Komputer	33.600.000,00	33.200.000,00	98,81	28.800.000,00
5.1.02.02.01.029.	Belanja Jasa Tenaga Ahli	-	-	-	9.400.000,00
5.1.02.02.01.030.	Belanja Jasa Tenaga Kebersihan	-	-	-	103.000.000,00
5.1.02.02.01.031.	Belanja Jasa Tenaga Keamanan	-	-	-	10.500.000,00
5.1.02.02.01.037.	Belanja Jasa Juri Perlombaan/Pertandingan	5.000.000,00	5.000.000,00	100,00	3.500.000,00
5.1.02.02.01.038.	Belanja Jasa Tata Rias	-	-	-	12.880.000,00
5.1.02.02.01.041.	Belanja Jasa Pemasangan Instalasi Telepon, Air, dan Listrik	12.000.000,00	11.994.200,00	99,95	-
5.1.02.02.01.046.	Belanja Jasa Konversi Aplikasi/Sistem Informasi	9.000.000,00	8.000.000,00	88,89	15.400.000,00
5.1.02.02.01.060.	Belanja Tagihan Air	14.900.000,00	10.649.900,00	71,48	10.340.500,00

5.1.02.02.01.0061.	Belanja Tagihan Listrik	61.111.000,00	50.207.362,00	82,16	66.866.729,00
5.1.02.02.01.0062.	Belanja Langganan Jurnal/Surat Kabar/Majalah	21.600.000,00	21.600.000,00	100,00	17.000.000,00
5.1.02.02.01.0063.	Belanja Kawat/Faksimili/Internet/TV Berlangganan	17.400.000,00	17.400.000,00	100,00	17.761.164,00
5.1.02.02.01.0064.	Belanja Paket/Pengiriman	-	-	-	1.560.000,00
5.1.02.02.01.0067.	Belanja Pembayaran Pajak, Bea, dan Perizinan	5.779.960,00	4.490.000,00	77,68	2.041.500,00
5.1.02.02.02.	Belanja Iuran Jaminan/Asuransi	36.834.240,00	36.828.480,00	99,98	22.862.340,00
5.1.02.02.02.0005.	Belanja Iuran Jaminan Kesehatan bagi Non ASN	32.448.000,00	32.448.000,00	100,00	20.664.000,00
5.1.02.02.02.0006.	Belanja Iuran Jaminan Kecelakaan Kerja bagi Non ASN	1.952.640,00	1.946.880,00	99,71	977.040,00
5.1.02.02.02.0007.	Belanja Iuran Jaminan Kematian bagi Non ASN	2.433.600,00	2.433.600,00	100,00	1.221.300,00
5.1.02.02.04.	Belanja Sewa Peralatan dan Mesin	68.250.000,00	64.250.000,00	94,14	109.050.000,00
5.1.02.02.04.0036.	Belanja Sewa Kendaraan Bermotor Penumpang	54.300.000,00	50.300.000,00	92,63	72.200.000,00
5.1.02.02.04.0037.	Belanja Sewa Kendaraan Bermotor Angkutan Barang	-	-	-	2.600.000,00
5.1.02.02.04.0043.	Belanja Sewa Alat Angkutan Darat Bermotor Lainnya	8.000.000,00	8.000.000,00	100,00	18.000.000,00
5.1.02.02.04.0049.	Belanja Sewa Alat Angkutan Apung Bermotor untuk Penumpang	-	-	-	6.000.000,00
5.1.02.02.04.0054.	Belanja Sewa Alat Angkutan Apung Tak Bermotor untuk Penumpang	-	-	-	6.000.000,00
5.1.02.02.04.0117.	Belanja Sewa Alat Kantor Lainnya	-	-	-	750.000,00
5.1.02.02.04.0355.	Belanja Sewa Peralatan Umum	5.950.000,00	5.950.000,00	100,00	3.500.000,00
5.1.02.02.05.	Belanja Sewa Gedung dan Bangunan	13.710.000,00	13.710.000,00	100,00	108.900.000,00
5.1.02.02.05.0009.	Belanja Sewa Bangunan Gedung Tempat Pertemuan	-	-	-	6.000.000,00
5.1.02.02.05.0043.	Belanja Sewa Hotel	-	-	-	82.500.000,00
5.1.02.02.05.0050.	Belanja Sewa Bangunan Gedung Tempat Tinggal Lainnya	13.710.000,00	13.710.000,00	100,00	20.400.000,00
5.1.02.02.07.	Belanja Sewa Aset Tetap Lainnya	4.500.000,00	4.500.000,00	100,00	35.000.000,00
5.1.02.02.07.0013.	Belanja Sewa Audio Visual	-	-	-	13.000.000,00
5.1.02.02.07.0028.	Belanja Sewa Alat Musik	4.500.000,00	4.500.000,00	100,00	22.000.000,00
5.1.02.02.09.	Belanja Jasa Konsultansi Non Konstruksi	-	-	-	189.699.444,00
5.1.02.02.09.0020.	Belanja Jasa Konsultansi Layanan Kepariwisata-Jasa Konsultansi Perencanaan Kepariwisata	-	-	-	94.899.894,00
5.1.02.02.09.0021.	Belanja Jasa Konsultansi Layanan Kepariwisata-Jasa Konsultansi Studi Kelayakan Kepariwisata	-	-	-	94.799.550,00
5.1.02.02.12.	Belanja Kursus/Pelatihan, Sosialisasi, Bimbingan Teknis serta Pendidikan dan Pelatihan	-	-	-	3.500.000,00
5.1.02.02.12.0003.	Belanja Bimbingan Teknis	-	-	-	3.500.000,00
5.1.02.03.	Belanja Pemeliharaan	272.760.000,00	272.303.934,00	99,83	15.929.500,00
5.1.02.03.02.	Belanja Pemeliharaan Peralatan dan Mesin	55.760.000,00	55.674.000,00	99,85	15.929.500,00
5.1.02.03.02.0035.	Belanja Pemeliharaan Alat Angkutan-Alat Angkutan Darat Bermotor-Kendaraan Dinas Bermotor Perorangan	38.750.000,00	38.664.000,00	99,78	-
5.1.02.03.02.0036.	Belanja Pemeliharaan Alat Angkutan-Alat Angkutan Darat Bermotor-Kendaraan Bermotor Penumpang	-	-	-	3.000.000,00
5.1.02.03.02.0121.	Belanja Pemeliharaan Alat Kantor dan Rumah Tangga-Alat Rumah Tangga-Alat Pendingin	4.270.000,00	4.270.000,00	100,00	7.250.000,00
5.1.02.03.02.0405.	Belanja Pemeliharaan Komputer-Komputer Unit-Personal Computer	5.840.000,00	5.840.000,00	100,00	-

5.1.02.03.02.0406.	Belanja Pemeliharaan Komputer-Komputer Unit-Komputer Unit Lainnya	-	-	-	4.379.500,00
5.1.02.03.02.0411.	Belanja Pemeliharaan Komputer-Peralatan Komputer-Peralatan Komputer Lainnya	6.900.000,00	6.900.000,00	100,00	1.300.000,00
5.1.02.03.03.	Belanja Pemeliharaan Gedung dan Bangunan	217.000.000,00	216.629.934,00	99,83	-
5.1.02.03.03.0001.	Belanja Pemeliharaan Bangunan Gedung-Bangunan Gedung Tempat Kerja-Bangunan Gedung Kantor	217.000.000,00	216.629.934,00	99,83	-
5.1.02.04.	Belana Perjalanan Dinas	937.302.200,00	907.701.357,00	96,84	818.177.254,00
5.1.02.04.01.	Belanja Perjalanan Dinas Dalam Negeri	937.302.200,00	907.701.357,00	96,84	818.177.254,00
5.1.02.04.01.0001.	Belanja Perjalanan Dinas Biasa	416.282.200,00	408.751.357,00	98,19	373.304.254,00
5.1.02.04.01.0003.	Belanja Perjalanan Dinas Dalam Kota	521.020.000,00	498.950.000,00	95,76	444.873.000,00
5.1.02.05.	Belanja Uang dan/atau Jasa untuk Diberikan kepada Pihak Ketiga/Pihak Lain/Masyarakat	4.099.050.000,00	3.494.974.665,00	85,26	1.018.900.000,00
5.1.02.05.01.	Belanja Uang yang Diberikan kepada Pihak Ketiga/Pihak Lain/Masyarakat	1.998.750.000,00	1.998.750.000,00	100,00	810.500.000,00
5.1.02.05.01.0001.	Belanja Hadiah yang Bersifat Perlombaan	1.189.750.000,00	1.189.750.000,00	100,00	810.500.000,00
5.1.02.05.01.0002.	Belanja Penghargaan atas Suatu Prestasi	809.000.000,00	809.000.000,00	100,00	-
5.1.02.05.02.	Belanja Jasa yang Diberikan kepada Pihak Ketiga/Pihak Lain/Masyarakat	2.100.300.000,00	1.496.224.665,00	71,24	208.400.000,00
5.1.02.05.02.0001.	Belanja Jasa yang Diberikan kepada Pihak Ketiga/Pihak Lain	2.100.300.000,00	1.496.224.665,00	71,24	208.400.000,00
5.1.05.	Belanja Hibah	7.318.475.000,00	7.156.265.825,00	97,78	3.152.903.810,00
5.1.05.05.	Belanja Hibah kepada Badan, Lembaga, Organisasi Kemasyarakatan yang Berbadan Hukum Indonesia	7.318.475.000,00	7.156.265.825,00	97,78	3.152.903.810,00
5.1.05.05.01.	Belanja Hibah kepada Badan dan Lembaga yang Bersifat Nirlaba, Sukarela dan Sosial yang Dibentuk Berdasarkan Peraturan Perundang-Undangan	734.000.000,00	734.000.000,00	100,00	1.422.123.020,00
5.1.05.05.01.0001.	Belanja Hibah Uang kepada Badan dan Lembaga yang Bersifat Nirlaba, Sukarela dan Sosial yang Dibentuk Berdasarkan Peraturan Perundang-Undangan	734.000.000,00	734.000.000,00	100,00	498.000.000,00
5.1.05.05.01.0002.	Belanja Hibah Barang kepada Badan dan Lembaga yang Bersifat Nirlaba, Sukarela dan Sosial yang Dibentuk Berdasarkan Peraturan Perundang-Undangan	-	-	-	924.123.020,00
5.1.05.05.02.	Belanja Hibah kepada Badan dan Lembaga Nirlaba, Sukarela dan Sosial yang Telah Memiliki Surat Keterangan Terdaftar	6.584.475.000,00	6.422.265.825,00	97,54	1.363.015.790,00
5.1.05.05.02.0001.	Belanja Hibah Uang kepada Badan dan Lembaga Nirlaba, Sukarela dan Sosial yang Telah Memiliki Surat Keterangan Terdaftar	6.031.475.000,00	5.871.725.000,00	97,35	-
5.1.05.05.02.0002.	Belanja Hibah Barang kepada Badan dan Lembaga Nirlaba, Sukarela dan Sosial yang Telah Memiliki Surat Keterangan Terdaftar	553.000.000,00	550.540.825,00	99,56	1.363.015.790,00
5.1.05.05.03.	Belanja Hibah kepada Badan dan Lembaga Nirlaba, Sukarela Bersifat Sosial Kemasyarakatan	-	-	-	367.765.000,00
5.1.05.05.03.0001.	Belanja Hibah Uang kepada Badan dan Lembaga Nirlaba, Sukarela Bersifat Sosial Kemasyarakatan	-	-	-	367.765.000,00
5.1.06.	Belanja Bantuan Sosial	-	-	-	45.000.000,00
5.1.06.01.	Belanja Bantuan Sosial kepada Individu	-	-	-	45.000.000,00
5.1.06.01.01.	Belanja Bantuan Sosial Uang yang direncanakan kepada Individu	-	-	-	45.000.000,00
5.1.06.01.01.0001.	Belanja Bantuan Sosial Uang yang Direncanakan kepada Individu	-	-	-	45.000.000,00

5.2.	BELANJA MODAL	1.907.900.000,00	1.901.495.242,00	99,66	1.072.145.760,00
5.2.02.	Belanja Modal Peralatan dan Mesin	9.000.000,00	8.999.375,00	99,99	29.197.400,00
5.2.02.05.	Belanja Modal Alat Kantor dan Rumah Tangga	-	-	-	29.197.400,00
5.2.02.05.01.	Belanja Modal Alat Kantor	-	-	-	24.447.400,00
5.2.02.05.01.005.	Belanja Modal Alat Kantor Lainnya	-	-	-	24.447.400,00
5.2.02.05.02.	Belanja Modal Alat Rumah Tangga	-	-	-	4.750.000,00
5.2.02.05.02.004.	Belanja Modal Alat Pendingin	-	-	-	4.000.000,00
5.2.02.05.02.007.	Belanja Modal Alat Pemadam Kebakaran	-	-	-	750.000,00
5.2.02.06.	Belanja Modal Alat Studio, Komunikasi, dan Pemancar	5.000.000,00	5.000.000,00	100,00	-
5.2.02.06.01.	Belanja Modal Alat Studio	5.000.000,00	5.000.000,00	100,00	-
5.2.02.06.01.006.	Belanja Modal Alat Studio Lainnya	5.000.000,00	5.000.000,00	100,00	-
5.2.02.10.	Belanja Modal Komputer	4.000.000,00	3.999.375,00	99,98	-
5.2.02.10.02.	Belanja Modal Peralatan Komputer	4.000.000,00	3.999.375,00	99,98	-
5.2.02.10.02.005.	Belanja Modal Peralatan Komputer Lainnya	4.000.000,00	3.999.375,00	99,98	-
5.2.03.	Belanja Modal Gedung dan Bangunan	1.898.900.000,00	1.892.495.867,00	99,66	1.042.948.360,00
5.2.03.01.	Belanja Modal Bangunan Gedung	1.898.900.000,00	1.892.495.867,00	99,66	1.042.948.360,00
5.2.03.01.01.	Belanja Modal Bangunan Gedung Tempat Kerja	1.898.900.000,00	1.892.495.867,00	99,66	1.042.948.360,00
5.2.03.01.01.011.	Belanja Modal Bangunan Gedung Tempat Olahraga	1.898.900.000,00	1.892.495.867,00	99,66	1.042.948.360,00
5.Z.	SURPLUS/(DEFISIT)	(18.722.429.619,00)	(17.602.618.241,00)	94,02	-

PEMERINTAH KABUPATEN KAPUAS HULU
RINCIAN LAPORAN REALISASI ANGGARAN MENURUT URUSAN PEMERINTAHAN
DAERAH, ORGANISASI, PENDAPATAN, BELANJA DAERAH DAN PEMBIAYAAN TAHUN
ANGGARAN 2023

URUSAN PEMERINTAHAN

: 2.19.-URUSAN PEMERINTAHAN BIDANG KEPEMUDAAN DAN OLAH RAGA

ORGANISASI : 2.19.3.26.0.00.01.0000-DINAS KEPEMUDAAN OLAH RAGA DAN PARAWISATA

KODEREKENING	URAIAN	JUMLAH (Rp.)		BERTAMBAH/ (KU RANG) Rp.	%	Dasar Hukum
		ANGGA RAN SETELA H PERUB AHAN	REALISASI			
1	2	3	4	5	6	7
2.19.2.19.3.26.0.00.01.0000 00.00.4.	PENDAPATAN DAERAH	100.000.000,00	103.530.000,00	(3.530.000,00)	103	
2.19.2.19.3.26.0.00.01.0000 00.00.4.1.	PENDAPATAN NASL DAERAH (PAD)	100.000.000,00	103.530.000,00	(3.530.000,00)	103	
2.19.2.19.3.26.0.00.01.0000 00.00.4.1.02.	Retribusi Daerah	100.000.000,00	103.530.000,00	(3.530.000,00)	103	
2.19.2.19.3.26.0.00.01.0000 00.00.4.1.02.02.	Retribusi Jasa Usaha	100.000.000,00	103.530.000,00	(3.530.000,00)	103	
2.19.2.19.3.26.0.00.01.0000 00.00.4.1.02.02.01.	Retribusi Pemakaian Kekayaan Daerah	100.000.000,00	103.530.000,00	(3.530.000,00)	103	
2.19.2.19.3.26.0.00.01.0000 00.00.4.1.02.02.09.	Retribusi Tempat Rekreasi dan Olahraga					
	JUMLAH PENDAPATAN	100.000.000,00	103.530.000,00	(3.530.000,00)	103	
2.19.2.19.3.26.0.00.01.0000 00.00.5.	BELANJA DAERAH	18.822.429.619,00	17.706.148.241,00	(1.116.281.378,00)	94,06	
2.19.2.19.3.26.0.00.01.0000 00.00.5.1.01	BELANJA PEGAWAI	2.641.512.319,00	2.352.497.596,00	(289.014.723,00)	89,06	
2.19.2.19.3.26.0.00.01.0000 00.00.5.1.02	BELANJA BARANG DAN JASA	6.954.542.300,00	6.295.889.578,00	(658.652.722,00)	90,53	
2.19.2.19.3.26.0.00.01.0000 00.00.5.2.	BELANJA MODAL	1.907.900.000,00	1.901.495.242,00	(6.404.758,00)	99,66	
2.19.2.19.3.26.001	PROGRAM PENUNJANG URUSAN PEMERINTAHAN DAERAH KABUPATEN / KOTA	4.676.780.019,00	4.381.307.423,00	(295.472.596,00)	93,68	

KODEREKENING	URAIAN	JUMLAH(Rp.)		BERTAMBAH/(KU RANG) Rp.	%	Dasar Hukum
		ANGGA RAN SETELA HPERU BAHAN	REALISASI			
1	2	3	4	5	6	7
2.19.2.19.3.201.2.01.01	PENYUSUNANDOKUMENPERENCANAANPERANGKATDAERAH	15.503.000,00	15.503.000,00	-	100,00	
2.19.2.19.3.201.2.01.015.1.02.	Belanja Barang dan Jasa	15.503.000,00	15.503.000,00	-	100,00	
2.19.2.19.3.201.2.01.015.1.02.01.	BelanjaBarang	15.503.000,00	15.503.000,00	-	100,00	
2.19.2.19.3.201.2.01.015.1.02.01.01.	BelanjaBarangPakaiHabis	15.503.000,00	15.503.000,00	-	100,00	
2.19.2.19.3.201.2.01.02	KOORDINASIDANPENYUSUNANDOKUMENRKA-SKPD	9.630.000,00	9.630.000,00	-	100,00	
2.19.2.19.3.201.2.01.025.1.02.	BelanjaBarangdanJasa	9.630.000,00	9.630.000,00	-	100,00	
2.19.2.19.3.201.2.01.025.1.02.01.	BelanjaBarang	9.630.000,00	9.630.000,00	-	100,00	
2.19.2.19.3.201.2.01.025.1.02.01.01.	BelanjaBarangPakaiHabis	9.630.000,00	9.630.000,00	-	100,00	
2.19.2.19.3.201.2.01.03	KOORDINASIDANPENYUSUNANDOKUMENP ERUBAHANRKA-SKPD	8.368.000,00	8.364.000,00	-	99,95	
2.19.2.19.3.201.2.01.035.1.02.	BelanjaBarangdanJasa	8.368.000,00	8.364.000,00	-	99,95	
2.19.2.19.3.201.2.01.035.1.02.01.	BelanjaBarang	8.368.000,00	8.364.000,00	-	99,95	
2.19.2.19.3.201.2.01.035.1.02.01.01.	BelanjaBarangPakaiHabis	8.368.000,00	8.364.000,00	-	99,95	
2.19.2.19.3.201.2.01.04	KOORDINASIDANPENYUSUNANDPA-SKPD	9.217.000,00	9.209.000,00	-	99,91	
2.19.2.19.3.201.2.01.045.1.02.	BelanjaBarangdanJasa	9.217.000,00	9.209.000,00	-	99,91	
2.19.2.19.3.201.2.01.045.1.02.01.	BelanjaBarang	9.217.000,00	9.209.000,00	-	99,91	
2.19.2.19.3.201.2.01.045.1.02.01.01.	BelanjaBarangPakaiHabis	9.217.000,00	9.209.000,00	-	99,91	
2.19.2.19.3.201.2.01.05	KOORDINASIDANPENYUSUNANPERUBAHANPA-SKPD	9.980.000,00	9.980.000,00	-	100,00	

STPKD

KODEREKENING	URAIAN	JUMLAH(Rp.)		BERTAMBAH/(KURANG) Rp.	%	DasarHukum
		ANGGA RANSET ELAHPE RUBAH AN	REALISASI			
1	2	3	4	5	6	7
2.19.2.19.3.201.2.01.055.1.02.	Belanja Barang dan Jasa	9.980.000,00	9.980.000,00	-	100,00	
2.19.2.19.3.201.2.01.055.1.02.01.	Belanja Barang	9.980.000,00	9.980.000,00	-	100,00	
2.19.2.19.3.201.2.01.055.1.02.01.01.	Belanja Barang Pakai Habis	9.980.000,00	9.980.000,00	-	100,00	
2.19.2.19.3.201.2.01.06	KOORDINASIDANPENYUSUNANLAPORANCAPAI ANKINERJADANIKHTISARREALISASIKINERJAS KPD	9.400.000,00	9.400.000,00	-	100,00	
2.19.2.19.3.201.2.01.065.1.02.	Belanja Barang dan Jasa	9.400.000,00	9.400.000,00	-	100,00	
2.19.2.19.3.201.2.01.065.1.02.01.	Belanja Barang	9.400.000,00	9.400.000,00	-	100,00	
2.19.2.19.3.201.2.01.065.1.02.01.01.	Belanja Barang Pakai Habis	9.400.000,00	9.400.000,00	-	100,00	
2.19.2.19.3.201.2.01.07	EVALUASI KINERJA PERANGKAT DAERAH	9.699.500,00	9.699.500,00	-	100,00	
2.19.2.19.3.201.2.01.075.1.02.	Belanja Barang dan Jasa	9.699.500,00	9.699.500,00	-	100,00	
2.19.2.19.3.201.2.01.075.1.02.01.	Belanja Barang	9.699.500,00	9.699.500,00	-	100,00	
2.19.2.19.3.201.2.01.075.1.02.01.01.	Belanja Barang Pakai Habis	9.699.500,00	9.699.500,00	-	100,00	
2.19.2.19.3.201.2.02.01	PENYEDIAANGAJIDANTUNJANGANASN	2.404.972.319,00	2.127.647.596,00	(277.324.723,00)	88,46	
2.19.2.19.3.201.2.02.015.1.01.	Belanja Pegawai	2.404.979.319,00	2.127.647.596,00	(277.331.723,00)	98,92	
2.19.2.19.3.201.2.02.015.1.01.01.	Belanja Gaji dan Tunjangan ASN	1.682.694.469,00	1.436.154.496,00	(246.539.973,00)	85,34	
2.19.2.19.3.201.2.02.015.1.01.01.01.	Belanja Gaji Pokok ASN	1.243.520.767,00	1.064.547.840,00	(178.972.927,00)	99,39	
2.19.2.19.3.201.2.02.015.1.01.01.02.	Belanja Tunjangan Keluarga ASN	112.285.376,00	86.254.952,00	(26.030.424,00)	76,81	
2.19.2.19.3.201.2.02.015.1.01.01.03.	Belanja Tunjangan Jabatan ASN	87.848.250,00	87.510.000,00	(338.250,00)	99,61	
2.19.2.19.3.201.2.02.015.1.01.01.04.	Belanja Tunjangan Fungsional PNS	35.455.350,00	35.358.000,00	(97.350,00)	99,72	

SIPKD

KODEREKENING	URAIAN	JUMLAH(Rp.)			BERTAMBAH/(KU RANG) Rp.	%	DasarHukum
		ANGGA RANSET ELAHPE RUBAH AN	REALISASI				
1	2	3	4	5	6	7	
2.19.2.19.3.201.2.02.015.1. 01.01.05.	Belanja Tunjangan Fungsional Umum ASN	37.777.000,00	26.490.000,00	(11.287.000,00)	70,12		
2.19.2.19.3.201.2.02.015.1. 01.01.06.	Belanja Tunjangan Beras ASN	73.506.300,00	55.401.300,00	(18.105.000,00)	75,36		
2.19.2.19.3.201.2.02.015.1. 01.01.07.	Belanja Tunjangan PPh/ Tunjangan Khusus ASN	1.912.918,00	1.906.551,00	(6.367,00)	99,66		
2.19.2.19.3.201.2.02.015.1. 01.01.08.	Belanja Pembulatan Gaji ASN	22.773,00	15.159,00	(7.614,00)	66,56		
2.19.2.19.3.201.2.02.015.1. 01.01.09.	Belanja Iuran Jaminan Kesehatan PNS	79.919.894,00	69.959.006,00	(9.960.888,00)	87,53		
2.19.2.19.3.201.2.02.015.1. 01.01.10.	Belanja Iuran Jaminan Kecelakaan Kerja ASN	2.611.466,00	2.177.913,00	(433.553,00)	83,39		
2.19.2.19.3.201.2.02.015.1. 01.01.11.	Belanja Iuran Jaminan Kematian ASN	7.834.375,00	6.533.775,00	(1.300.600,00)	83,39		
2.19.2.19.3.201.2.02.015.1. 01.02.	Belanja Tambahan Penghasilan PNS	722.284.850,00	691.493.100,00	(30.791.750,00)	95,73		
2.19.2.19.3.201.2.02.015.1. 01.02.01.	Tambahan Penghasilan berdasarkan Beban Kerja ASN	722.284.850,00	691.493.100,00	(30.791.750,00)	95,73		
2.19.2.19.3.201.2.02.02	PENYEDIAAN ADMINISTRASI PELAKSANAAN TUGAS ASN	270.140.000,00	258.050.000,00	(12.090.000,00)	95,52		
2.19.2.19.3.201.2.02.025.1. 01.	Belanja Pegawai	270.140.000,00	258.050.000,00	(12.090.000,00)	95,52		
2.19.2.19.3.201.2.02.025.1. 01.03.	Tambahan Penghasilan berdasarkan Pertimbangan Objektif Lainnya ASN	236.540.000,00	224.850.000,00	(11.690.000,00)	99,05		
2.19.2.19.3.201.2.02.025.1. 01.03.07.	Belanja Honorarium	228.380.000,00	216.690.000,00	(11.690.000,00)	94,88		
2.19.2.19.3.201.2.02.025.1. 02.	Belanja Barang dan Jasa	8.160.000,00	8.160.000,00	-	100,00		
2.19.2.19.3.201.2.02.025.1. 02.02.	Belanja Jasa	33.600.000,00	33.200.000,00	(400.000,00)	98,80		
2.19.2.19.3.201.2.02.025.1. 02.02.01.	Belanja Jasa Kantor	33.600.000,00	33.200.000,00	(400.000,00)	98,80		
2.19.2.19.3.201.2.02.05	KOORDINASI DAN PENYUSUNAN LAPORAN KEUANGAN AKHIR TAHUN SKPD	10.401.000,00	10.401.000,00	-	100,00		

KODEREKENING	URAIAN	JUMLAH(Rp.)		BERTAMBAH/(KURANG) Rp.	%	DasarHukum
		ANGGA RANSET ELAHPE RUBAH AN	REALISASI			
1	2	3	4	5	6	7
2.19.2.19.3.201.2.02.055.1.02.	Belanja Barang dan Jasa	10.401.000,00	10.401.000,00	-	100,00	
2.19.2.19.3.201.2.02.055.1.02.01.	Belanja Barang	10.401.000,00	10.401.000,00	-	100,00	
2.19.2.19.3.201.2.02.055.1.02.01.01.	Belanja Barang Pakai Habis	10.401.000,00	10.401.000,00	-	100,00	
2.19.2.19.3.201.2.06.01	PENYEDIAAN KOMPONEN INSTALASI LISTRIK/PENERANGAN BANGUNAN KANTOR	23.572.000,00	23.566.200,00	(5.800,00)	99,97	
2.19.2.19.3.201.2.06.015.1.02.	Belanja Barang dan Jasa	23.572.000,00	23.566.200,00	(5.800,00)	99,97	
2.19.2.19.3.201.2.06.015.1.02.01.	Belanja Barang	11.572.000,00	11.572.000,00	-	100,00	
2.19.2.19.3.201.2.06.015.1.02.01.01.	Belanja Jasa Kantor	12.000.000,00	11.994.200,00	(5.800,00)	99,95	
2.19.2.19.3.201.2.06.03	PENYEDIAAN PERALATAN RUMAH TANGGA	1.000.000,00	1.000.000,00	-	100,00	
2.19.2.19.3.201.2.06.035.1.02.	Belanja Barang dan Jasa	1.000.000,00	1.000.000,00	-	100,00	
2.19.2.19.3.201.2.06.035.1.02.01.	Belanja Barang	1.000.000,00	1.000.000,00	-	100,00	
2.19.2.19.3.201.2.06.035.1.02.01.01.	Belanja Barang Pakai Habis	1.000.000,00	1.000.000,00	-	100,00	
2.19.2.19.3.201.2.06.05	PENYEDIAAN BARANG CETAKAN DAN PENGANDAAN	26.250.000,00	26.246.280,00	(3.720,00)	99,98	
2.19.2.19.3.201.2.06.055.1.02.	Belanja Barang dan Jasa	26.250.000,00	26.246.280,00	(3.720,00)	99,98	
2.19.2.19.3.201.2.06.055.1.02.01.	Belanja Barang	26.250.000,00	26.246.280,00	(3.720,00)	99,98	
2.19.2.19.3.201.2.06.055.1.02.01.01.	Belanja Barang Pakai Habis	26.250.000,00	26.246.280,00	(3.720,00)	99,98	
2.19.2.19.3.201.2.06.06	PENYEDIAAN BAHAN BACAAN DAN PERATURAN PERUNDANG-UNDANGAN	21.600.000,00	21.600.000,00	-	100,00	
2.19.2.19.3.201.2.06.065.1.02.	Belanja Barang dan Jasa	21.600.000,00	21.600.000,00	-	100,00	

SPKD

KODEREKENING	URAIAN	JUMLAH(Rp.)		BERTAMBAH/(KU RANG) Rp.	%	DasarHukum
		ANGGA RANSET ELAHPE RUBAH AN	REALISASI			
1	2	3	4	5	6	7
2.19.2.19.3.201.2.06.065.1.02.02.	Belanja Jasa	21.600.000,00	21.600.000,00	-	100,00	
2.19.2.19.3.201.2.06.065.1.02.02.01.	Belanja Jasa Kantor	21.600.000,00	21.600.000,00	-	100,00	
2.19.2.19.3.201.2.06.07	PENYEDIAAN BAHAN/MATERJAL	39.843.000,00	39.843.000,00	-	100,00	
2.19.2.19.3.201.2.06.075.1.02.	Belanja Barang dan Jasa	39.843.000,00	39.843.000,00	-	100,00	
2.19.2.19.3.201.2.06.075.1.02.01.	Belanja Barang	39.843.000,00	39.843.000,00	-	100,00	
2.19.2.19.3.201.2.06.075.1.02.01.01.	Belanja Barang Pakai Habis	39.843.000,00	39.843.000,00	-	100,00	
2.19.2.19.3.201.2.06.09	PENYELENGGARAAN RAPAT KOORDINASI DAN KONSULTASI SKPD	446.731.000,00	445.809.899,00	(921.101,00)	99,79	
2.19.2.19.3.201.2.06.095.1.02.	Belanja Barang dan Jasa	446.731.000,00	445.809.899,00	(921.101,00)	99,79	
2.19.2.19.3.201.2.06.095.1.02.04.	Belanja Perjalanan Dinas	446.731.000,00	445.809.899,00	(921.101,00)	99,79	
2.19.2.19.3.201.2.06.095.1.02.04.01.	Belanja Perjalanan Dinas Dalam Negeri	446.731.000,00	445.809.899,00	(921.101,00)	99,79	
2.19.2.19.3.201.2.07.06	PENGADAAN PERALATAN DAN MESIN LAINNYA	2.186.000,00	2.186.000,00	-	100,00	
2.19.2.19.3.201.2.07.065.2.02.01	Belanja Barang	2.186.000,00	2.186.000,00	-	100,00	
2.19.2.19.3.201.2.07.065.2.02.05.01.01	Belanja Barang Pakai Habis	2.186.000,00	2.186.000,00	-	100,00	
2.19.2.19.3.201.2.07.07.	PENGADAAN ASET TETAP LAINNYA	9.000.000,00	8.999.375,00	625,00	99,98	
2.19.2.19.3.201.2.07.07.5.2	BELANJA MODAL	9.000.000,00	8.999.375,00	625,00	99,98	

KODEREKENING	URAIAN	JUMLAH(Rp.)		BERTAMBAH/(KU RANG) Rp.	%	DasarHukum
		ANGGA RANSET ELAHPE RUBAH AN	REALISASI			
1	2	3	4	5	6	7
2.19.2.19.3.201.2.07.07.5.2 2.02	Belanja Modal Peralatan dan Mesin	9.000.000,00	8.999.375,00	625,00	99,98	
2.19.2.19.3.201.2.07.07.5.2 2.02.06	Belanja Modal Alat Studio, Komunikasi dan Pemancar	9.000.000,00	8.999.375,00	625,00	99,98	
2.19.2.19.3.201.2.07.07.5.2 2.02.06.01	Belanja Modal Alat Studio	9.000.000,00	8.999.375,00	625,00	99,98	
2.19.2.19.3.201.2.07.07.5.2 2.02.06.01.0006	Belanja Modal Alat Studio Lainnya	9.000.000,00	8.999.375,00	625,00	99,98	
2.19.2.19.3.201.2.08.01	PENYEDIAANJASASURATMENYURAT	5.000.000,00	5.000.000,00	-	100,00	
2.19.2.19.3.201.2.08.015.1. 02	Belanja Barang dan Jasa	5.000.000,00	5.000.000,00	-	100,00	
2.19.2.19.3.201.2.08.015.1. 02.01	Belanja Barang	5.000.000,00	5.000.000,00	-	100,00	
2.19.2.19.3.201.2.08.015.1. 02.01.01	Belanja Barang Pakai Habis	5.000.000,00	5.000.000,00	-	100,00	
2.19.2.19.3.201.2.08.02	PENYEDIAAN JASA KOMUNIKASI, SUMBER DAYA AIR DAN LISTRIK	67.011.000,00	63.672.159,00	(3.338.841,00)	95,01	
2.19.2.19.3.201.2.08.025.1. 02	Belanja Barang dan Jasa	67.011.000,00	63.672.159,00	(3.338.841,00)	95,01	
2.19.2.19.3.201.2.08.025.1. 02.02	Belanja Jasa	67.011.000,00	63.672.159,00	(3.338.841,00)	95,01	
2.19.2.19.3.201.2.08.025.1. 02.02.01	Belanja Jasa Kantor	67.011.000,00	63.672.159,00	(3.338.841,00)	95,01	
2.19.2.19.3.201.2.08.03	PENYEDIAAN JASA PERALATAN DAN PERLENGKAPAN KANTOR	17.010.000,00	17.010.000,00	-	100,00	
2.19.2.19.3.201.2.08.035.1. 02	Belanja Barang dan Jasa	17.010.000,00	17.010.000,00	-	100,00	
2.19.2.19.3.201.2.08.035.1. 02.03	Belanja Pemeliharaan	17.010.000,00	17.010.000,00	-	100,00	
2.19.2.19.3.201.2.08.035.1. 02.03.02	Belanja Pemeliharaan Peralatan dan Mesin	17.010.000,00	17.010.000,00	-	100,00	
2.19.2.19.3.201.2.08.04	PENYEDIAAN JASA PELAYANAN UMUM KANTOR	878.586.240,00	878.586.240,00	(9.760,00)	99,99	
2.19.2.19.3.201.2.08.045.1. 02	Belanja Barang dan Jasa	878.586.240,00	878.586.240,00	(9.760,00)	99,99	

SIPKD

2.19.2.19.3.201.2.08.045.1.02.01.	Belanja Barang	26.352.000,00	26.348.000,00	(4.000,00)	99,98	
2.19.2.19.3.201.2.08.045.1.02.01.01.	Belanja Barang Pakai Habis	26.352.000,00	26.204.000,00	(4.000,00)	99,98	
2.19.2.19.3.201.2.08.045.1.02.02.	Belanja Jasa	815.400.000,00	815.400.000,00	-	100,00	
2.19.2.19.3.201.2.08.045.1.02.02.01.	Belanja Jasa Kantor	815.400.000,00	815.400.000,00	-	100,00	
2.19.2.19.3.201.2.08.045.1.02.02.02.	Belanja Iuran/Jaminan/Asuransi	36.834.240,00	36.828.480,00	(5.760,00)	99,98	
2.19.2.19.3.201.2.09.01	PENYEDIAAN JASA PEMELIHARAAN, BIAYA PEMELIHARAAN DAN PAJAK KENDARAAN PERORANGAN DINAS ATAU KENDARAAN DINAS JABATAN	164.679.960,00	163.284.000,00	(1.395.960,00)	99,15	
2.19.2.19.3.201.2.09.015.1.02.	Belanja Barang dan Jasa	164.679.960,00	163.284.000,00	(1.395.960,00)	99,15	
2.19.2.19.3.201.2.09.015.1.02.01.	Belanja Barang	120.150.000,00	120.130.000,00	(20.000,00)	99,98	
2.19.2.19.3.201.2.09.015.1.02.01.01.	Belanja Barang Pakai Habis	120.150.000,00	120.130.000,00	(20.000,00)	99,98	
2.19.2.19.3.201.2.09.015.1.02.02.	Belanja Jasa	5.779.960,00	4.490.000,00	(1.289.960,00)	77,68	
2.19.2.19.3.201.2.09.015.1.02.02.01.	Belanja Jasa Kantor	5.779.960,00	4.490.000,00	(1.289.960,00)	77,68	
2.19.2.19.3.201.2.09.015.1.02.03.	Belanja Pemeliharaan	38.750.000,00	38.664.000,00	(86.000,00)	99,78	
2.19.2.19.3.201.2.09.015.1.02.03.02.	Belanja Pemeliharaan Peralatan dan Mesin	38.750.000,00	38.664.000,00	(86.000,00)	99,78	
2.19.2.19.3.201.2.09.01.02.1.09.09	PEMELIHARAAN/REHABILITASI GEDUNG KANTOR DAN BANGUNAN LAINNYA	217.000.000.000,00	216.629.034,00	(370.066,00)	99,82	
2.19.2.19.3.202.	PROGRAM PENGEMBANGAN KAPASITAS DAYA SAING KEPEMUDAAN	1.551.000.000,00	1.464.185.000,00	(86.815.000,00)	94,40	
2.19.2.19.3.202.01.06	Perencanaan Pengadaan Pemanfaatan Pemeliharaan dan Pengawasan Prasarana dan Sarana Kepemudaan Kabupaten/Kota	1.551.000.000,00	1.464.185.000,00	(86.815.000,00)	94,40	
2.19.2.19.3.202.01.06.5.1.02	Belanja Barang dan Jasa	56.000.000,00	52.185.000,00	(3.815.000,00)	93,18	
2.19.2.19.3.202.01.06.5.1.02.01	Belanja Barang	2.885.400,00	2.885.400,00	-	100,00	
2.19.2.19.3.202.01.06.5.1.02.01	Belanja Barang Pakai Habis	2.885.400,00	2.885.400,00	-	100,00	
2.19.2.19.3.202.01.06.5.1.02.01	Belanja Perjalanan Dinas	53.114.600,00	49.299.600,00	(3.815.000,00)	92,81	

SIPK D

KODEREKENING	URAIAN	JUMLAH(Rp.)		BERTAMBAH/(KURANG) Rp.	%	Dasar Hukum
		ANGGA RANSET ELAHPE RUBAH AN	REALISASI			
1	2	3	4	5	6	7
2.19.2.19.3.202.01.06 5.1.05	Belanja Hibah	1.495.000.000,00	1.412.000.000,00	(83.000.000,00)	94,44	
2.19.2.19.3.202.01.06 5.1.05.05	Belanja Hibah kepada Badan, Lembaga, Organisasi Kemasyarakatan yang Berbadan Hukum Indonesia	1.495.000.000,00	1.412.000.000,00	(83.000.000,00)	94,44	
2.19.2.19.3.202.01.06 5.1.05.05.02	Belanja Hibah kepada Badan dan Lembaga Nirlaba, Sukarela dan Sosial yang Telah Memiliki Surat Keterangan Terdaftar	1.495.000.000,00	1.412.000.000,00	(83.000.000,00)	94,44	
2.19.2.19.3.202.01.06 5.1.05.05.02.0001	Belanja Hibah Uang kepada Badan dan Lembaga Nirlaba, Sukarela dan Sosial yang telah Memiliki Surat Keterangan Terdaftar	1.495.000.000,00	1.412.000.000,00	(83.000.000,00)	94,44	
2.19.2.19.3.202.01.07	PEMBERIAN PENGHARGAAN PEMUDADAN ORGANISASI PEMUDA YANG BERJASA DAN/ATAU BERPRESTASI	40.006.000,00	36.481.000,00	(3.525.000,00)	91,18	
2.19.2.19.3.202.01.07 5.1.02	Belanja Barang dan Jasa	40.006.000,00	36.481.000,00	(3.525.000,00)	91,18	
5.1.05.05.02.2.01.07 5.1.02.01	Belanja Barang	12.175.400,00	12.175.400,00	-	100,00	
2.19.2.19.3.202.01.07 5.1.02.01.01	Belanja Barang Pakai Habis	12.175.400,00	12.175.400,00	-	100,00	
2.19.2.19.3.202.01.07 5.1.02.02	Belanja Jasa	18.650.000,00	16.025.000,00	(2.625.000,00)	85,92	
2.19.2.19.3.202.01.07 5.1.02.04.01	Belanja Perjalanan Dinas	9.180.600,00	8.280.600,00	(900.000,00)	90,19	
2.19.2.19.3.202.01.07 5.1.02.04.01.0001	Belanja Perjalanan Dinas Dalam Negeri	9.180.600,00	8.280.600,00	(900.000,00)	90,19	
2.19.2.19.3.26.002.2.02.02	PENINGKATAN KAPASITAS PEMUDA DAN ORGANISASI KEPEMUDAAN KABUPATEN/KOTA	1.623.500.000,00	1.551.373.000,00	(72.127.000,00)	95,55	
2.19.2.19.3.26.002.2.02.02 5.1.02	Belanja Barang dan Jasa	107.000.000,00	97.373.000,00	(9.627.000,00)	91,00	
2.19.2.19.3.26.002.2.02.02 5.1.02.01	Belanja Barang	5.985.000,00	5.985.000,00	-	100,00	
2.19.2.19.3.26.002.2.02.02 5.1.02.01.01	Belanja Barang Pakai Habis	5.985.000,00	5.985.000,00	-	100,00	

KODEREKENING	URAIAN	JUMLAH(Rp.)			BERTAMBAH/(KU RANG) Rp.	%	Dasar Hukum
		ANGGA RANSET ELAHPE RUBAH AN	REALISASI	4			
1	2	3	4	5	6	7	
2.19.2.19.3.26.002.2.02.02 5.1.02.04	BelanaPerjalananDinas	101.015.000,00	91.388.000,00	(9.627.000,00)	90,46		
2.19.2.19.3.26.002.2.02.02 5.1.02.04.01.0001	Belanja Perjalanan Dinas Dalam Negeri	101.015.000,00	91.388.000,00	(9.627.000,00)	90,46		
2.19.2.19.3.26.002.2.01.02 05.05.	Belanja Hibah kepada Badan,Lembaga,Organisasi Kemasyarakatan yang Berbadan Hukum Indonesia	1.516.500.000,00	1.454.000.000,00	(62.500.000,00)	95,87		
2.19.2.19.3.26.002.2.01.02 05.05.0001	Belanja Hibah Uang kepada Badan dan Lembaga Nirlaba,Sukarela dan Sosial yang telah memiliki Surat Keterangan Terdaftar	1.516.500.000,00	1.454.000.000,00	(62.500.000,00)	95,87		
2.19.03	PROGRAM PENGEMBANGAN KAPASITAS DAYA SAING KEOLAHRAGAAN						
2.19.03.2.01.03	KOORDINASI, SINKRONISASI DAN PELAKSANAAN PENYEDIAAN SARANA DAN PRASARANA OLAHRAGA KABUPATEN/KOTA	4.216.207.000,00	3.579.050.793,00	(4.144.080.000,00)	84,88		
2.19.03.2.01.03.5.1.02	Belanja Barang dan Jasa	2.317.307.000,00	1.686.554.926,00	(630.752.074,00)	72,78		
2.19.03.2.01.03.5.1.02.01	Belanja Barang	6.732.000,00	6.732.000,00	-	100,00		
2.19.2.19.3.202.2.01.065.1. 02.01.01.	Belanja Barang Pakal Habis	6.732.000,00	6.732.000,00	-	100,00		
2.19.03.2.01.03.5.1.02.02	Belanja Jasa	39.400.000,00	22.585.103,00	(16.814.897,00)	57,32		
2.19.03.2.01.03.5.1.02.02.01	Belanja Jasa Kantor	39.400.000,00	22.585.103,00	(16.814.897,00)	57,32		
2.19.2.19.3.202.2.01.065.1. 02.04.	Belanja Perjalanan Dinas	170.875.000,00	161.013.158,00	(9.861.842,00)	94,22		
2.19.2.19.3.202.2.01.065.1. 02.04.01.	Belanja Perjalanan Dinas Dalam Negeri	170.875.000,00	161.013.158,00	(9.861.842,00)	94,22		
2.19.2.19.3.202.2.01.065.1. 02.05	Belanja Uang dan/atau Jasa untuk diberikan kepada pihak Ketiga/ Pihak Lain/ Masyarakat	2.100.300.000,00	1.496.224.665,00	(604.075.335,00)	71,23		
2.19.2.19.3.202.2.01.065.1. 02.05.02	Belanja Jasa yang diberikan kepada Pihak Ketiga/ Pihak Lain/ Masyarakat	2.100.300.000,00	1.496.224.665,00	(604.075.335,00)	71,23		
2.19.2.19.3.202.2.01.065.2. 03.01.01.0011	Belanja Modal Bangunan Gedung	1.898.900.000,00	1.892.495.867,00	(6.404.133,00)	99,66		

KODEREKENING	URAIAN	JUMLAH(Rp.)		BERTAMBAH/(KURANG) Rp.	%	DasarHukum
		ANGGA RANSET ELAHPE RUBAH AN	REALISASI			
1	2	3	4	5	6	7
2.19.2.19.03.2.02.01	PENYELENGGARAAN KEJUARAAN OLAHRAGA MULTI EVENT DAN SINGLE EVENT TINGKAT KABUPATEN/KOTA	1.157.560.600,00	1.154.091.100,00	(3.469.500,00)	99,70	
2.19.2.19.03.2.02.01.5.1	Belanja Barang dan Jasa	1.157.560.600,00	1.154.091.100,00	(3.469.500,00)	99,70	
2.19.2.19.03.2.02.01.5.1.02.	Belanja Barang	14.420.500,00	14.420.500,00	-	100,00	
2.19.2.19.03.2.02.01.5.1.02.01.	Belanja Barang Pakai Habis	14.420.500,00	14.420.500,00	-	100,00	
2.19.2.19.3.2.02.2.01.095.1.02.02.	Belanja Jasa	12.000.000,00	12.000.000,00	-	100,00	
2.19.2.19.3.2.02.2.01.095.1.02.02.01.	Belanja Jasa Kantor	12.000.000,00	12.000.000,00	-	100,00	
2.19.2.19.3.2.02.2.01.095.1.02.04.	Belana Perjalanan Dinas	35.890.100,00	32.420.600,00	(3.469.500,00)	90,33	
2.19.2.19.3.2.02.2.01.095.1.02.04.01.	Belanja Perjalanan Dinas Dalam Negeri	35.890.100,00	32.420.600,00	(3.469.500,00)	90,33	
2.19.2.19.3.2.02.2.01.095.1.02.05	Belanja Uang dan/atau Jasa untuk diberikan kepada Pihak Ketiga/Pihak Lain/ Masyarakat	1.095.250.000,00	1.095.250.000,00	-	100,00	
2.19.2.19.3.2.02.2.01.095.1.02.05.02.05	Belanja Uang yang Diberikan kepada Pihak Ketiga/Pihak Lain/Masyarakat	1.095.250.000,00	1.095.250.000,00	-	100,00	
2.19.03.2.02.03	PARTISIPASI DAN KEIKUTSERTAAN DALAM PENYELENGGARAAN KEJUARAAN					
2.19.03.2.02.03.5.1.02	Belanja Barang dan Jasa	180.480.000,00	180.480.000,00	-	100,00	
2.19.03.2.02.03.5.1.02	Belanja Barang	76.970.000,00	76.970.000,00	-	100,00	
2.19.03.2.02.03.5.1.02	Belanja Barang Pakai Habis	76.970.000,00	76.970.000,00	-	100,00	
2.19.03.2.02.03.5.1.02.02	Belanja Jasa	103.510.000,00	103.510.000,00	-	100,00	
2.19.03.2.02.03.5.1.02.02	Belanja Jasa Kantor	103.510.000,00	103.510.000,00	-	100,00	
2.19.2.19.3.26.003.2.03.04	PEMBERIAN PENGHARGAAN OLAHRAGA KABUPATEN/KOTA	809.000.000,00	809.000.000,00	-	100,00	

KODEREKENING	URAIAN	JUMLAH(Rp.)		BERTAMBAH/(KU RANG) Rp.	%	Dasar Hukum
		ANGGA RANSET ELAHPE RUBAH AN	REALISASI			
1	2	3	4	5	6	7
2.19.2.19.3.26.003.2.04.02.	PENGEMBANGAN ORGANISASI KEOLAHRAGAAN	3.299.606.000,00	3.285.233.500,00	(14.372.500,00)	99,57	
2.19.2.19.3.26.003.2.04.02.5.1.02	Belanja Barang dan Jasa	10.631.000,00	10.508.500,00	(122.500,00)	98,84	
2.19.2.19.3.26.003.2.04.02.5.1.02.01	Belanja Barang	316.000,00	316.000,00	-	100,00	
2.19.2.19.3.26.003.2.04.02.5.1.02.01	Belanja Barang Pakai Habis	316.000,00	316.000,00	-	100,00	
2.19.2.19.3.26.003.2.04.02.5.1.02.04	BELANJA PERJALANAN DINAS	10.315.000,00	10.192.500,00	(122.500,00)	98,81	
2.19.2.19.3.26.003.2.04.02.5.1.02.04.01	BELANJA PERJALANAN DINAS DALAM NEGERI	10.315.000,00	10.192.500,00	(122.500,00)	98,81	
2.19.2.19.3.26.002.2.01.02.5.1.05.05.01	Belanja Hibah kepada Badan dan Lembaga Nirlaba,Sukarela dan Sosial yang dibentuk berdasarkan Peraturan Perundang-Undangan	734.000.000,00	734.000.000,00	-	100,00	
2.19.2.19.3.26.002.2.01.02.5.1.05.05.01.0001	Belanja Hibah Uang kepada Badan dan Lembaga Nirlaba,Sukarela dan Sosial yang telah memiliki Surat Keterangan Terdaftar	734.000.000,00	734.000.000,00	-	100,00	
2.19.2.19.3.26.002.2.01.02.5.1.05.05.02.0001	Belanja Hibah kepada Badan dan Lembaga Nirlaba,Sukarela dan Sosial yang telah memiliki Surat Keterangan Terdaftar	2.554.975.000,00	2.540.725.000,00	(14.250.000,00)	99,44	
2.19.2.19.3.26.002.2.01.02.5.1.05.05.02.0001	Belanja Hibah Uang kepada Badan dan Lembaga Nirlaba,Sukarela dan Sosial yang telah memiliki Surat Keterangan Terdaftar	2.554.975.000,00	2.540.725.000,00	(14.250.000,00)	99,44	
2.19.2.19.03.2.05.05	PEMANFAATAN OLAKHRAGA TRADISIONAL DALAM MASYARAKAT	641.690.000,00	641.690.000,00	-	100,00	
2.19.2.19.03.2.05.05.5.1.02	Belanja Barang dan Jasa	176.690.000,00	176.690.000,00	-	100,00	
2.19.2.19.03.2.05.05.5.1.02.01	Belanja Barang	28.810.000,00	28.810.000,00	-	100,00	
2.19.2.19.03.2.05.05.5.1.02.01	Belanja Barang Pakai Habis	28.810.000,00	28.810.000,00	-	100,00	
2.19.2.19.03.2.05.05.5.1.02.02	Belanja Jasa Kantor	10.900.000,00	10.900.000,00	-	100,00	
2.19.2.19.03.2.05.05.5.1.02.02.01	Belanja Jasa Kantor	10.900.000,00	10.900.000,00	-	100,00	

SIPKID

2.19.2.19.03.2.05.05 5.1.02.04	Belanja Perjalanan Dinas	42.480.000,00	42.480.000,00	-	100,00	
KODEREKENING	URAIAN	JUMLAH (Rp.)		BERTAMBAH/(KU RANG) Rp.	%	Dasar Hukum
		ANGGA RANSET ELAHPE RUBAH AN	REALISASI			
1	2	3	4	5	6	7
2.19.2.19.03.2.05.05 5.1.02.04	Belanja Perjalanan Dinas Dalam Negeri	42.480.000,00	42.480.000,00	-	100,00	
2.19.2.19.03.2.05.05 5.1.02.05	Belanja Uang dan/atau Jasa untuk diberikan kepada Pihak Ketiga/Pihak Lain/Masyarakat	94.500.000,00	94.500.000,00	-	100,00	
2.19.2.19.03.2.05.05 5.1.02.05.01	Belanja Uang yang Diberikan kepada Pihak Ketiga/Pihak lain/Masyarakat	94.500.000,00	94.500.000,00	-	100,00	
2.19.2.19.03.2.05.05 5.1.02.05.01.0001	Belanja Hadiah yang Bersifat Perlombaan	94.500.000,00	94.500.000,00	-	100,00	
2.19.2.19.03.2.05.05 5.1.05.05.02	Belanja Hibah kepada Badan dan Lembaga Nirlaba, Sukarela dan Sosial yang Telah Memiliki Surat Keterangan Terdaftar	465.000.000,00	465.000.000,00	-	100,00	
2.19.2.19.03.2.05.05 5.1.05.05.02.0001	Belanja Hibah Uang kepada Badan dan Lembaga Nirlaba, Sukarela dan Sosial yang Telah Memiliki Surat Keterangan Terdaftar	465.000.000,00	465.000.000,00	-	100,00	
3.26.02.	PROGRAM PENINGKATAN DAYA TARIK DESTINASI PARIWISATA					
3.26.02.19.3.202.2.02.04	PENGADAAN/PEMELIHARAAN/REHABILITASI SARANA DAN PRASARANA DALAM PENGELOLAAN KAWASAN WISATA STRATEGIS PARIWISATA KABUPATEN/KOTA	584.100.000,00	581.340.325,00	(2.759.675,00)	99,52	
3.26.2.19.3.202.2.03.025.1.02.	Belanja Barang dan Jasa	31.100.000,00	30.799.500,00	(300.500,00)	99,03	
3.26.2.19.3.202.2.03.025.1.02.01.	BelanjaBarang	3.547.500,00	3.547.000,00	(500,00)	99,98	
3.26.2.19.3.202.2.03.025.1.02.01.01.	Belanja Barang Pakal Habis	3.547.500,00	3.547.000,00	(500,00)	99,98	
3.26.2.19.3.202.2.03.025.1.02.04.	Belana Perjalanan Dinas	27.552.500,00	27.252.500,00	(300.000,00)	98,91	
3.26.2.19.3.202.2.03.025.1.02.04.01.	Belanja Perjalanan Dinas Dalam Negeri	27.552.500,00	27.252.500,00	(300.000,00)	98,91	
2.19.2.19.03.2.05.05 5.1.05.05.02	Belanja Hibah kepada Badan dan Lembaga Nirlaba, Sukarela dan Sosial yang Telah Memiliki Surat Keterangan Terdaftar	553.000.000,00	550.540.825,00	(2.459.175,00)	99,55	

2.19.2.19.03.2.05.05 5.1.05.05.02.0002	Belanja Hibah Barang Kepada Badan dan Lembaga Nirlaba, Sukarela dan Sosial yang Telah Memiliki Surat Keterangan Terdaftar	553.000.000,00	550.540.825,00	(2.459.175,00)	99,55	
3.26.2.19.3.203.	PROGRAMPEMASARANPARTWISATA					
3.26.2.19.3.203.2.01.03	Penyediaan Data dan Penyebaran Informasi Pariwisata Kabupaten/Kota baik Dalam dan Luar Negeri	37.500.000,00	36.971.100,00	(528.900,00)	98,58	
KODEREKENING	URAIAN	JUMLAH(Rp.)		BERTAMBAH/(KURANG) Rp.	%	DasarHukum
		ANGGA RANSET ELAHPE RUBAH AN	REALISASI			
1	2	3	4	5	6	7
3.26.2.19.3.203.2.01.015.1.02.	BelanjaBarangdanJasa	37.500.000,00	36.971.100,00	(528.900,00)	98,58	
3.26.2.19.3.203.2.01.015.1.02.01.	BelanjaBarang	1.976.600,00	1.976.600,00	-	100,00	
3.26.2.19.3.203.2.01.015.1.02.01.01.	BelanjaBarangPakaiHabis	1.976.600,00	1.976.600,00	-	100,00	
3.26.2.19.3.203.2.01.015.1.02.04.01.	BelanaPerjalananDinas	35.523.400,00	34.994.500,00	(528.900,00)	98,51	
3.26.2.19.3.203.2.01.015.1.02.04.01.0001	BelanjaPerjalananDinasDalamNegeri	35.523.400,00	34.994.500,00	(528.900,00)	98,51	
3.26.2.19.3.203.2.01.04	PENINGKATANKERJASAMADANKEMITRAANPAR IWTISATADALAMDANLUARNEGERI	5.000.000,00	4.945.000,00	(55.000,00)	98,9	
3.26.2.19.3.203.2.01.045.1.02.	BelanjaBarangdanJasa	5.000.000,00	4.945.000,00	(55.000,00)	98,9	
3.26.2.19.3.203.2.01.045.1.02.01.	BelanjaBarang	375.000,00	375.000,00	-	100,00	
3.26.2.19.3.203.2.01.045.1.02.01.01.	BelanjaBarangPakaiHabis	375.000,00	375.000,00	-	100,00	
3.26.2.19.3.203.2.01.045.1.02.04.	BelanaPerjalananDinas	4.625.000,00	4.570.000,00	(55.000,00)	98,81	
3.26.2.19.3.203.2.01.045.1.02.04.01.	BelanjaPerjalananDinasDalamNegeri	4.625.000,00	4.570.000,00	(55.000,00)	98,81	
	JUMLAHBELANJA	18.822.429.619,00	17.706.148.241,00	(1.116.281.378,00)	94,02	
	JUMLAHSURPLUS/DEFISIT	18.722.429.619,00	17.602.618.241,00	(1.119.811.378,00)	94,01	

No	Nama Bidang/Bidang	SD 2022	PENDAPATAN						PENDAPATAN						Total Pengurangan	SD 2022	RDP	Saldo
			DBA, Revisi, Mula	Ketepatan Hutan, Mula	Pengurangan	Mula	Kapitalisasi (Rak, Mula)	Total Pengurangan	Pengurangan	Mula	Kapitalisasi (di bawah Nilai Saluran Mula)	Total Pengurangan	Pengurangan	Mula				
1	Tanah	Rp 4.620.365.000,00	Rp -	Rp -	Rp -	Rp -	Rp -	Rp -	Rp -	Rp -	Rp -	Rp -	Rp -	Rp -	Rp -	Rp -	Rp -	
2	Pemukiman dan Mula	Rp 4.613.365.000,00	Rp -	Rp -	Rp -	Rp -	Rp -	Rp -	Rp -	Rp -	Rp -	Rp -	Rp -	Rp -	Rp -	Rp -	Rp -	
3	Asas dan Mula	Rp 2.854.365.000,00	Rp -	Rp -	Rp -	Rp -	Rp -	Rp -	Rp -	Rp -	Rp -	Rp -	Rp -	Rp -	Rp -	Rp -	Rp -	
4	Asas dan Mula	Rp 1.443.744.103,31	Rp -	Rp -	Rp -	Rp -	Rp -	Rp -	Rp -	Rp -	Rp -	Rp -	Rp -	Rp -	Rp -	Rp -	Rp -	
5	Asas dan Mula	Rp 18.671.342,70	Rp -	Rp -	Rp -	Rp -	Rp -	Rp -	Rp -	Rp -	Rp -	Rp -	Rp -	Rp -	Rp -	Rp -	Rp -	
6	Asas dan Mula	Rp 911.594.113,72	Rp -	Rp -	Rp -	Rp -	Rp -	Rp -	Rp -	Rp -	Rp -	Rp -	Rp -	Rp -	Rp -	Rp -	Rp -	
7	Asas dan Mula	Rp 115.619.542,70	Rp -	Rp -	Rp -	Rp -	Rp -	Rp -	Rp -	Rp -	Rp -	Rp -	Rp -	Rp -	Rp -	Rp -	Rp -	
8	Asas dan Mula	Rp -	Rp -	Rp -	Rp -	Rp -	Rp -	Rp -	Rp -	Rp -	Rp -	Rp -	Rp -	Rp -	Rp -	Rp -	Rp -	
9	Asas dan Mula	Rp -	Rp -	Rp -	Rp -	Rp -	Rp -	Rp -	Rp -	Rp -	Rp -	Rp -	Rp -	Rp -	Rp -	Rp -	Rp -	
10	Asas dan Mula	Rp -	Rp -	Rp -	Rp -	Rp -	Rp -	Rp -	Rp -	Rp -	Rp -	Rp -	Rp -	Rp -	Rp -	Rp -	Rp -	
11	Asas dan Mula	Rp -	Rp -	Rp -	Rp -	Rp -	Rp -	Rp -	Rp -	Rp -	Rp -	Rp -	Rp -	Rp -	Rp -	Rp -	Rp -	
12	Asas dan Mula	Rp -	Rp -	Rp -	Rp -	Rp -	Rp -	Rp -	Rp -	Rp -	Rp -	Rp -	Rp -	Rp -	Rp -	Rp -	Rp -	
13	Asas dan Mula	Rp -	Rp -	Rp -	Rp -	Rp -	Rp -	Rp -	Rp -	Rp -	Rp -	Rp -	Rp -	Rp -	Rp -	Rp -	Rp -	
14	Asas dan Mula	Rp -	Rp -	Rp -	Rp -	Rp -	Rp -	Rp -	Rp -	Rp -	Rp -	Rp -	Rp -	Rp -	Rp -	Rp -	Rp -	
15	Asas dan Mula	Rp -	Rp -	Rp -	Rp -	Rp -	Rp -	Rp -	Rp -	Rp -	Rp -	Rp -	Rp -	Rp -	Rp -	Rp -	Rp -	
16	Asas dan Mula	Rp -	Rp -	Rp -	Rp -	Rp -	Rp -	Rp -	Rp -	Rp -	Rp -	Rp -	Rp -	Rp -	Rp -	Rp -	Rp -	
17	Asas dan Mula	Rp -	Rp -	Rp -	Rp -	Rp -	Rp -	Rp -	Rp -	Rp -	Rp -	Rp -	Rp -	Rp -	Rp -	Rp -	Rp -	
18	Asas dan Mula	Rp -	Rp -	Rp -	Rp -	Rp -	Rp -	Rp -	Rp -	Rp -	Rp -	Rp -	Rp -	Rp -	Rp -	Rp -	Rp -	
19	Asas dan Mula	Rp -	Rp -	Rp -	Rp -	Rp -	Rp -	Rp -	Rp -	Rp -	Rp -	Rp -	Rp -	Rp -	Rp -	Rp -	Rp -	
20	Asas dan Mula	Rp -	Rp -	Rp -	Rp -	Rp -	Rp -	Rp -	Rp -	Rp -	Rp -	Rp -	Rp -	Rp -	Rp -	Rp -	Rp -	
21	Asas dan Mula	Rp -	Rp -	Rp -	Rp -	Rp -	Rp -	Rp -	Rp -	Rp -	Rp -	Rp -	Rp -	Rp -	Rp -	Rp -	Rp -	
22	Asas dan Mula	Rp -	Rp -	Rp -	Rp -	Rp -	Rp -	Rp -	Rp -	Rp -	Rp -	Rp -	Rp -	Rp -	Rp -	Rp -	Rp -	
23	Asas dan Mula	Rp -	Rp -	Rp -	Rp -	Rp -	Rp -	Rp -	Rp -	Rp -	Rp -	Rp -	Rp -	Rp -	Rp -	Rp -	Rp -	
24	Asas dan Mula	Rp -	Rp -	Rp -	Rp -	Rp -	Rp -	Rp -	Rp -	Rp -	Rp -	Rp -	Rp -	Rp -	Rp -	Rp -	Rp -	
25	Asas dan Mula	Rp -	Rp -	Rp -	Rp -	Rp -	Rp -	Rp -	Rp -	Rp -	Rp -	Rp -	Rp -	Rp -	Rp -	Rp -	Rp -	
26	Asas dan Mula	Rp -	Rp -	Rp -	Rp -	Rp -	Rp -	Rp -	Rp -	Rp -	Rp -	Rp -	Rp -	Rp -	Rp -	Rp -	Rp -	
27	Asas dan Mula	Rp -	Rp -	Rp -	Rp -	Rp -	Rp -	Rp -	Rp -	Rp -	Rp -	Rp -	Rp -	Rp -	Rp -	Rp -	Rp -	
28	Asas dan Mula	Rp -	Rp -	Rp -	Rp -	Rp -	Rp -	Rp -	Rp -	Rp -	Rp -	Rp -	Rp -	Rp -	Rp -	Rp -	Rp -	
29	Asas dan Mula	Rp -	Rp -	Rp -	Rp -	Rp -	Rp -	Rp -	Rp -	Rp -	Rp -	Rp -	Rp -	Rp -	Rp -	Rp -	Rp -	
30	Asas dan Mula	Rp -	Rp -	Rp -	Rp -	Rp -	Rp -	Rp -	Rp -	Rp -	Rp -	Rp -	Rp -	Rp -	Rp -	Rp -	Rp -	
31	Asas dan Mula	Rp -	Rp -	Rp -	Rp -	Rp -	Rp -	Rp -	Rp -	Rp -	Rp -	Rp -	Rp -	Rp -	Rp -	Rp -	Rp -	
32	Asas dan Mula	Rp -	Rp -	Rp -	Rp -	Rp -	Rp -	Rp -	Rp -	Rp -	Rp -	Rp -	Rp -	Rp -	Rp -	Rp -	Rp -	
33	Asas dan Mula	Rp -	Rp -	Rp -	Rp -	Rp -	Rp -	Rp -	Rp -	Rp -	Rp -	Rp -	Rp -	Rp -	Rp -	Rp -	Rp -	
34	Asas dan Mula	Rp -	Rp -	Rp -	Rp -	Rp -	Rp -	Rp -	Rp -	Rp -	Rp -	Rp -	Rp -	Rp -	Rp -	Rp -	Rp -	
35	Asas dan Mula	Rp -	Rp -	Rp -	Rp -	Rp -	Rp -	Rp -	Rp -	Rp -	Rp -	Rp -	Rp -	Rp -	Rp -	Rp -	Rp -	
36	Asas dan Mula	Rp -	Rp -	Rp -	Rp -	Rp -	Rp -	Rp -	Rp -	Rp -	Rp -	Rp -	Rp -	Rp -	Rp -	Rp -	Rp -	
37	Asas dan Mula	Rp -	Rp -	Rp -	Rp -	Rp -	Rp -	Rp -	Rp -	Rp -	Rp -	Rp -	Rp -	Rp -	Rp -	Rp -	Rp -	
38	Asas dan Mula	Rp -	Rp -	Rp -	Rp -	Rp -	Rp -	Rp -	Rp -	Rp -	Rp -	Rp -	Rp -	Rp -	Rp -	Rp -	Rp -	
39	Asas dan Mula	Rp -	Rp -	Rp -	Rp -	Rp -	Rp -	Rp -	Rp -	Rp -	Rp -	Rp -	Rp -	Rp -	Rp -	Rp -	Rp -	
40	Asas dan Mula	Rp -	Rp -	Rp -	Rp -	Rp -	Rp -	Rp -	Rp -	Rp -	Rp -	Rp -	Rp -	Rp -	Rp -	Rp -	Rp -	
41	Asas dan Mula	Rp -	Rp -	Rp -	Rp -	Rp -	Rp -	Rp -	Rp -	Rp -	Rp -	Rp -	Rp -	Rp -	Rp -	Rp -	Rp -	
42	Asas dan Mula	Rp -	Rp -	Rp -	Rp -	Rp -	Rp -	Rp -	Rp -	Rp -	Rp -	Rp -	Rp -	Rp -	Rp -	Rp -	Rp -	
43	Asas dan Mula	Rp -	Rp -	Rp -	Rp -	Rp -	Rp -	Rp -	Rp -	Rp -	Rp -	Rp -	Rp -	Rp -	Rp -	Rp -	Rp -	
44	Asas dan Mula	Rp -	Rp -	Rp -	Rp -	Rp -	Rp -	Rp -	Rp -	Rp -	Rp -	Rp -	Rp -	Rp -	Rp -	Rp -	Rp -	
45	Asas dan Mula	Rp -	Rp -	Rp -	Rp -	Rp -	Rp -	Rp -	Rp -	Rp -	Rp -	Rp -	Rp -	Rp -	Rp -	Rp -	Rp -	
46	Asas dan Mula	Rp -	Rp -	Rp -	Rp -	Rp -	Rp -	Rp -	Rp -	Rp -	Rp -	Rp -	Rp -	Rp -	Rp -	Rp -	Rp -	
47	Asas dan Mula	Rp -	Rp -	Rp -	Rp -	Rp -	Rp -	Rp -	Rp -	Rp -	Rp -	Rp -	Rp -	Rp -	Rp -	Rp -	Rp -	
48	Asas dan Mula	Rp -	Rp -	Rp -	Rp -	Rp -	Rp -	Rp -	Rp -	Rp -	Rp -	Rp -	Rp -	Rp -	Rp -	Rp -	Rp -	
49	Asas dan Mula	Rp -	Rp -	Rp -	Rp -	Rp -	Rp -	Rp -	Rp -	Rp -	Rp -	Rp -	Rp -	Rp -	Rp -	Rp -	Rp -	
50	Asas dan Mula	Rp -	Rp -	Rp -	Rp -	Rp -	Rp -	Rp -	Rp -	Rp -	Rp -	Rp -	Rp -	Rp -	Rp -	Rp -	Rp -	
51	Asas dan Mula	Rp -	Rp -	Rp -	Rp -	Rp -	Rp -	Rp -	Rp -	Rp -	Rp -	Rp -	Rp -	Rp -	Rp -	Rp -	Rp -	
52	Asas dan Mula	Rp -	Rp -	Rp -	Rp -	Rp -	Rp -	Rp -	Rp -	Rp -	Rp -	Rp -	Rp -	Rp -	Rp -	Rp -	Rp -	
53	Asas dan Mula	Rp -	Rp -	Rp -	Rp -	Rp -	Rp -	Rp -	Rp -	Rp -	Rp -	Rp -	Rp -	Rp -	Rp -	Rp -	Rp -	
54	Asas dan Mula	Rp -	Rp -	Rp -	Rp -	Rp -	Rp -	Rp -	Rp -	Rp -	Rp -	Rp -	Rp -	Rp -	Rp -	Rp -	Rp -	
55	Asas dan Mula	Rp -	Rp -	Rp -	Rp -	Rp -	Rp -	Rp -	Rp -	Rp -	Rp -	Rp -	Rp -	Rp -	Rp -	Rp -	Rp -	
56	Asas dan Mula	Rp -	Rp -	Rp -	Rp -	Rp -	Rp -	Rp -	Rp -	Rp -	Rp -	Rp -	Rp -	Rp -	Rp -	Rp -	Rp -	
57	Asas dan Mula	Rp -	Rp -	Rp -	Rp -	Rp -	Rp -	Rp -	Rp -	Rp -	Rp -	Rp -	Rp -	Rp -	Rp -	Rp -	Rp -	
58	Asas dan Mula	Rp -	Rp -	Rp -	Rp -	Rp -	Rp -	Rp -	Rp -	Rp -	Rp -	Rp -	Rp -	Rp -	Rp -	Rp -	Rp -	
59	Asas dan Mula	Rp -	Rp -	Rp -	Rp -	Rp -	Rp -	Rp -	Rp -	Rp -	Rp -	Rp -	Rp -	Rp -	Rp -	Rp -	Rp -	
60	Asas dan Mula	Rp -	Rp -	Rp -	Rp -	Rp -	Rp -	Rp -	Rp -	Rp -	Rp -	Rp -	Rp -	Rp -	Rp -	Rp -	Rp -	
61	Asas dan Mula	Rp -	Rp -	Rp -	Rp -	Rp -	Rp -	Rp -	Rp -	Rp -	Rp -	Rp -	Rp -	Rp -	Rp -	Rp -	Rp -	
62	Asas dan Mula	Rp -	Rp -	Rp -	Rp -	Rp -	Rp -	Rp -	Rp -	Rp -	Rp -	Rp -	Rp -	Rp -	Rp -	Rp -	Rp -	
63	Asas dan Mula	Rp -	Rp -	Rp -	Rp -	Rp -	Rp -	Rp -	Rp -	Rp -	Rp -	Rp -	Rp -	Rp -	Rp -	Rp -	Rp -	
64	Asas dan Mula	Rp -	Rp -	Rp -	Rp -	Rp -	Rp -	Rp -	Rp -	Rp -	Rp -	Rp -	Rp -	Rp -	Rp -	Rp -	Rp -	
65	Asas dan Mula	Rp -	Rp -	Rp -	Rp -	Rp -	Rp -	Rp -	Rp -	Rp -	Rp -	Rp -	Rp -	Rp -	Rp -	Rp -	Rp -	
66	Asas dan Mula	Rp -	Rp -	Rp -	Rp -	Rp -	Rp -	Rp -	Rp -	Rp -	Rp -	Rp -	Rp -	Rp -	Rp -	Rp -	Rp -	
67	Asas dan Mula	Rp -	Rp -	Rp -	Rp -	Rp -	Rp -	Rp -	Rp -	Rp -	Rp -	Rp -	Rp -	Rp -	Rp -	Rp -	Rp -	
68	Asas dan Mula	Rp -	Rp -	Rp -	Rp -	Rp -	Rp -	Rp -	Rp -	Rp -	Rp -	Rp -	Rp -	Rp -	Rp -	Rp -	Rp -	
69	Asas dan Mula	Rp -	Rp -	Rp -	Rp -	Rp -	Rp -	Rp -	Rp -	Rp -	Rp -	Rp -	Rp -	Rp -	Rp -	Rp -	Rp -	
70	Asas dan Mula	Rp -	Rp -	Rp -	Rp -	Rp -	Rp -	Rp -	Rp -	Rp -	Rp -	Rp -	Rp -	Rp -	Rp -	Rp -	Rp -	
71	Asas dan Mula	Rp -	Rp -	Rp -	Rp -	Rp -	Rp -	Rp -	Rp -	Rp -	Rp -	Rp -	Rp -	Rp -	Rp -	Rp -	Rp -	
72	Asas dan Mula	Rp -	Rp -	Rp -	Rp -	Rp -	Rp -	Rp -	Rp -	Rp -	Rp -	Rp -	Rp -	Rp -	Rp -	Rp -	Rp -	
73	Asas dan Mula	Rp -	Rp -	Rp -	Rp -	Rp -	Rp -	Rp -	Rp -	Rp -	Rp -	Rp -	Rp -	Rp -	Rp -	Rp -	Rp -	
74	Asas dan Mula	Rp -	Rp -	Rp -	Rp -	Rp -	Rp -	Rp -	Rp -	Rp -	Rp -	Rp -	Rp -	Rp -	Rp -	Rp -	Rp -	
75	Asas dan Mula	Rp -	Rp -	Rp -	Rp -	Rp -	Rp -	Rp -	Rp -	Rp -	Rp -	Rp -	Rp -	Rp -	Rp -	Rp -	Rp -	
76	Asas dan Mula	Rp -	Rp -	Rp -	Rp -	Rp -	Rp -	Rp -	Rp -	Rp -	Rp -	Rp -	Rp -	Rp -	Rp -	Rp -	Rp -	
77	Asas dan Mula	Rp -	Rp -	Rp -	Rp -	Rp -	Rp -	Rp -	Rp -	Rp -	Rp -	Rp -	Rp -	Rp -	Rp -	Rp -	Rp -	
78	Asas dan Mula	Rp -	Rp -	Rp -	Rp -	Rp -	Rp -	Rp -	Rp -	Rp -	Rp -	Rp -	Rp -	Rp -	Rp -	Rp -	Rp -	
79	Asas dan Mula	Rp -	Rp -	Rp -	Rp -	Rp -	Rp -	Rp -	Rp -	Rp -	Rp -	Rp -	Rp -	Rp -	Rp -	Rp -	Rp -	
80	Asas dan Mula	Rp -	Rp -	Rp -	Rp -	Rp -	Rp -	Rp -	Rp -	Rp -	Rp -	Rp -	Rp -	Rp -	Rp -	Rp -	Rp -	
81	Asas dan Mula	Rp -	Rp -	Rp -	Rp -	Rp -	Rp -	Rp -	Rp -	Rp -	Rp -	Rp -	Rp -	Rp -	Rp -	Rp -	Rp -	
82	Asas dan Mula	Rp -	Rp -	Rp -	Rp -	Rp -	Rp -	Rp -	Rp -	Rp -	Rp -	Rp -	Rp -	Rp -	Rp -	Rp -	Rp -	
83	Asas dan Mula	Rp -	Rp -	Rp -	Rp -	Rp -	Rp -	Rp -	Rp -	Rp -	Rp -	Rp -	Rp -	Rp -	Rp -	Rp -	Rp -	
84	Asas dan Mula	Rp -	Rp -	Rp -	Rp -	Rp -	Rp -	Rp -	Rp -	Rp -	Rp -	Rp -	Rp -	Rp -	Rp -	Rp -	Rp -	
85	Asas dan Mula	Rp -	Rp -	Rp -	Rp -	Rp -	Rp -	Rp -	Rp -	Rp -	Rp -	Rp -	Rp -	Rp -	Rp -	Rp -	Rp -	
86	Asas dan Mula	Rp -	Rp -	Rp -	Rp -	Rp -	Rp -	Rp -	Rp -	Rp -	Rp -	Rp -	Rp -	Rp -	Rp -	Rp -	Rp -	
87	Asas dan Mula	Rp -	Rp -	Rp -	Rp -	Rp -	Rp -	Rp -	Rp -	Rp -	Rp -	Rp -	Rp -	Rp -	Rp -	Rp -	Rp -	
88	Asas dan Mula	Rp -	Rp -	Rp -	Rp -	Rp -	Rp -	Rp -	Rp -	Rp -	Rp -	Rp -	Rp -	Rp -	Rp -	Rp -	Rp -	
89	Asas dan Mula	Rp -	Rp -	Rp -	Rp -	Rp -	Rp -	Rp -	Rp -	Rp -	Rp -	Rp -	Rp -	Rp -	Rp -	Rp -	Rp -	
90	Asas dan Mula	Rp -	Rp -	Rp -	Rp -	Rp -	Rp -	Rp -	Rp -	Rp -	Rp -	Rp -	Rp -	Rp -	Rp -	Rp -	Rp -	
91	Asas dan Mula	Rp -	Rp -	Rp -	Rp -	Rp -	Rp -	Rp -	Rp -	R								

SKPD

2 19 3 29 0 00 01 0000 - DINAS KEPEMUDAAN OLAH RAGA DAN PARIWISATA

NO. KODE LOKASI : 12.25.08.1.02.13.04

KABUPATEN KOTA

PEMERINTAH KABUPATEN KAPUAS HULU

PROVINSI

Kalimantan Barat

Halaman 1 dari 1 Halaman

No.	Jenis Barang/ Nama Barang	Kode Barang	Nomor Registrasi	Luas M2	Tahun Pengada-	Label/ Alamat	Hak	Status Tanah Sertifikat Tanggal	Nomor	Penggunaan	Asal-usul	Harga (Rp)	Keterangan	Nama SKPD
1	Tanah Bangunan Kantor Pemerintah	13.1.01.01.04	0001	7.956	2004	J Pendidikan No. 34A Putussibau	Hak Pakai	08/01/1983 00000	105	DINAS KEPEMUDAAN, OLAH RAGA DAN PARIWISATA	12	13	Tanah Touring Informasi Center Dipadubud Satu hamparan dengan kantor SAMSAT	15
2	Tanah Untuk Bangunan Gedung Sarana Olah Raga Terbuka	13.1.01.01.05	0001	3	1983	GOR Unswat Kapuas	Hak Pakai	08/01/1983 00000	93	DINAS KEPEMUDAAN, OLAH RAGA DAN PARIWISATA	APBD	612.000.000,00	Tanah Sarana Stadion Clatraga	
3	Tanah Untuk Bangunan Gedung Sarana Olah Raga Terbuka	13.1.01.01.05	0001	6.520	1996	Lapangan bola Kerdaman Hulu	Hak Pakai	08/04/1996 00000	186	DINAS KEPEMUDAAN, OLAH RAGA DAN PARIWISATA	APBD	33.100.000,00	Tanah Sarana Stadion Clatraga	
4	Tanah Untuk Bangunan Gedung Sarana Olah Raga Terbuka	13.1.01.01.05	0002	13.450	1996	Kecamatan Semau	Hak Pakai	08/04/1996 00000	97	DINAS KEPEMUDAAN, OLAH RAGA DAN PARIWISATA	APBD	67.250.000,00	Tanah Sarana Stadion Clatraga	
5	Tanah Untuk Bangunan Gedung Sarana Olah Raga Terbuka	13.1.01.01.05	0001	0	2004	Kecamatan Seberuang	Hak Pakai	28/11/2004 00000	93	DINAS KEPEMUDAAN, OLAH RAGA DAN PARIWISATA	APBD	60.000.000,00	Tanah Sarana Stadion Clatraga	
TOTAL												4.599.366.000,00		

Putussibau, 26 Januari 2024

Pengurus Barang

ENDAH MUHARANI, S.Pd
NIP. 19810307 201101 2 005



KABUPATENKOTA
PROVINSI

PEMERINTAH KABUPATEN KAPUAS HULU
Kaltanantan Barat

Halaman 1 dari 27 Halaman

Nama SKPD	No Urut	Kode Barang	Nama Barang / Jenis Barang	Nomor Register	Merk / Type	Ukuran /cc	Bahan	Tahun Pembelian	Pabrik	Rangka	Nomor Mesin	Polisi	BPKB	Asal-usul Cara Perolehan	Kondisi	Harga	Keterangan
DINAS KEPEMUDAAN OLAH RAGA DAN PARIWISATA	0	2	3	4	5	6	7	8	9	10	11	12	13	14	15	16	17
	1	1.3.2.02	ALAT ANGKUTAN													1 455.832.891	
DINAS KEPEMUDAAN OLAH RAGA DAN PARIWISATA	2	1.3.2.02.01	ALAT ANGKUTAN DARAT BERMOTOR													1 232.384.361	
DINAS KEPEMUDAAN OLAH RAGA DAN PARIWISATA	3	1.3.2.02.01.0	KENDARAAN DINAS BERMOTOR													389.400.000	
DINAS KEPEMUDAAN OLAH RAGA DAN PARIWISATA	4	1.3.2.02.01.0	KENDARAAN DINAS BERMOTOR													389.400.000	
DINAS KEPEMUDAAN OLAH RAGA DAN PARIWISATA	5	1.3.2.02.01.0	Station Wagon	00001	TOYOTA/INOVA V	1996 CC	BESI	2010	-	MHFXW4G3S44	ITR-697882	KB 1960 FE	H-00089649	APBD	Baik	279.500.000	Toyota Kijang Innova V
DINAS KEPEMUDAAN OLAH RAGA DAN PARIWISATA	6	1.3.2.02.01.0	Body Speed Boat	00001	-	-	-	2008	-	-	-	-	-	APBD	Baik	35.000.000	Speed Boat
DINAS KEPEMUDAAN OLAH RAGA DAN PARIWISATA	7	1.3.2.02.01.0	Body Speed Boat	00001	Fiber Glass	-	-	2012	-	-	-	-	-	APBD	Baik	39.000.000	Pengadaan Hand Boat
DINAS KEPEMUDAAN OLAH RAGA DAN PARIWISATA	8	1.3.2.02.01.0	Body Speed Boat	00002	-	-	-	2012	-	-	-	-	-	APBD	Baik	35.900.000	Pengadaan Kano Double
DINAS KEPEMUDAAN OLAH RAGA DAN PARIWISATA	9	1.3.2.02.01.0	KENDARAAN BERMOTOR ANGKUTAN													275.000.000	
DINAS KEPEMUDAAN OLAH RAGA DAN PARIWISATA	10	1.3.2.02.01.0	Pick Up	00001	Mitsubishi Strada	-	BESI	2005	-	MARJUNK783500	4D56B70051	KB 9700 F	E-084437	APBD	Baik	275.000.000	Mulas Kendaran Dinas Ke Dinas Kepemudaan Olah Raga dan PARIWISATA
DINAS KEPEMUDAAN OLAH RAGA DAN PARIWISATA	11	1.3.2.02.01.0	KENDARAAN BERMOTOR BERODA													587.384.361	
DINAS KEPEMUDAAN OLAH RAGA DAN PARIWISATA	12	1.3.2.02.01.0	Sepeda Motor	00001	Honda/Win	-	BESI	2003	-	-	-	-	-	APBD	Kurang Baik	12.500.000	Kendaran Roda Dua
DINAS KEPEMUDAAN OLAH RAGA DAN PARIWISATA	13	1.3.2.02.01.0	Sepeda Motor	00002	Honda/Win	-	BESI	2003	-	-	-	-	-	APBD	Rusak Sedang	12.500.000	Kendaran Roda Dua

NO	13.2.02.01.0	Sepeda Motor	00001	5TP-684350	110 CC	Besi	2005	-	MH35TP069K4	5TP-684360	2486 FB	4954233 K	APBD	Rusak Sedang	12.500.000	Alat-alat Angkutan Darat sepeda motor
15	13.2.02.01.0	Sepeda Motor 4.001	00001	Honda Revo 1F 11	110 cc	Besi & Fiber	2009	-	MH1JBC2159K1	JBC2E1145730	KB 4080 FE	0294232 K	APBD	Rusak Sedang	16.375.000	Mutasi Kendaraan Dinas Roda Dua Ke Dinas Kepemudaan Dan Raga dan Pariwisata
17	13.2.02.01.0	Sepeda Motor 4.001	00001	Honda Revo	110 CC	BESI	2010	-	MH1JBC119AKG	-	-	-	APBD	Rusak Sedang	19.025.000	Alat-alat Angkutan Darat sepeda motor
18	13.2.02.01.0	Sepeda Motor 4.001	000005	Kawasaki KLX	150 cc	Besi	2012	-	MH4LX150CCKP	LX150CEPR883	KB 6846 F	-	APBD	Baik	28.000.000	mutasi
19	13.2.02.01.0	Sepeda Motor 4.001	000006	Yamaha Jupiter MX	135 cc	BESI	2012	-	MH355902CK0	555-08991	KB 2590 FJ	J-01216446	APBD	Baik	17.160.038	Mutasi Keluar Alat Angkutan (Sepeda Motor) a.n. Aniseta Saraling, S.H., M.H
20	13.2.02.01.0	Sepeda Motor 4.001	00001	Honda GL15A1RR	-	Besi	2012	-	MH1MC2314CK0	MC23E1039092	KB 4302 FI	L-10503138	APBD	Rusak Ringan	34.895.692	Kendaraan Roda Dua (2)
21	13.2.02.01.0	Sepeda Motor 4.001	000007	Yamaha 1DY	150cc	BESI	2013	-	MH31DY001CJ0	IDY010255	KB 3606 FK	K-01257549	APBD	Rusak Sedang	15.730.300	mutasi dipora
22	13.2.02.01.0	Sepeda Motor 4.001	00001	Yamaha 1DY	-	BESI	2013	-	MH31DY001C10	IDY0335980	KB 3602 FK	K-01257563	APBD	Rusak Sedang	15.730.300	Kendaraan Roda Dua (2)
23	13.2.02.01.0	Sepeda Motor 4.001	00002	Yamaha 1DY	-	BESI	2013	-	MH31DY0001CJ	IDY010293	KB 3603 FK	K-01257562	APBD	Rusak Sedang	15.730.300	Kendaraan Roda Dua (2)
24	13.2.02.01.0	Sepeda Motor 4.001	00004	Yamaha 1DY	-	BESI	2013	-	MH31DY001CJ0	IDY009256	KB 3607 FK	K-01257548	APBD	Rusak Ringan	15.730.300	Kendaraan Roda Dua (2)
25	13.2.02.01.0	Sepeda Motor 4.001	00005	Yamaha 1DY	-	BESI	2013	-	MH31DY001CJ0	IDY010296	KB 3605 FK	K-01257560	APBD	Rusak Ringan	15.730.300	Kendaraan Roda Dua (2)
26	13.2.02.01.0	Sepeda Motor 4.001	00009	Zupier Z1	113 CC	Besi	2014	-	MH31DY008EJ5	IDY318712	KB 2322 FN	L-04206662	APBD	Baik	16.160.000	Mutasi Keluar an Yulianus Suni Rondy, SE MM
27	13.2.02.01.0	Sepeda Motor 4.001	00001	Yamaha	-	Besi & Fiber	2014	-	NH3555X05EK13	555185627	KB 2005 FM	k-10232407	APBD	Rusak Ringan	18.431.250	Yamaha Jupiter MX AT CW New
28	13.2.02.01.0	Sepeda Motor 4.001	00003	Yamaha Vega RR	-	BESI	2014	-	MH35D9209EJ5	5091936844	K-10232413	KB 5498 FL	APBD	Rusak Ringan	15.056.250	Yamaha Vega RR
29	13.2.02.01.0	Sepeda Motor 4.001	00004	Yamaha Vega RR	-	BESI	2014	-	MH35D9209EJ8	5091949399	KB 5497 FL	K-10232414	APBD	Rusak Sedang	15.056.250	Yamaha Vega RR
30	13.2.02.01.0	Sepeda Motor 4.001	00005	Yamaha Vega RR	-	BESI	2014	-	MH35D9209EJ5	5091949632	KB 2004 FM	K-10232408	APBD	Rusak Ringan	15.056.250	Yamaha Vega RR

DINAS KEPEMUDAAN OLAH RAGA DAN PARISWATA	32	1.3.2.02.01.0 4.001	000006	Yamaha Jupiter MX	135CC	Besi	2015	-	MH350X006EK7	50C748178	KB383FO	X08029877	APBD	Baik	19.295.625	Mutasi Keluar Kendaraan Roda 2 Pemegang a.n. IBRAHIM S.E
DINAS KEPEMUDAAN OLAH RAGA DAN PARISWATA	33	1.3.2.02.01.0 4.001	00001	Yamaha Jupiter Z1	-	Besi & Fibor	2015	-	MH31DY006EG	1DY315880	KB 4095 FN	L-07948344	APBD	Rusak Ringan	20.924.178	Speeds Motor
DINAS KEPEMUDAAN OLAH RAGA DAN PARISWATA	34	1.3.2.02.01.0 4.001	00003	Yamaha GT 125	-	Besi & Fibor	2015	-	MH32SV004EJ2	ZSV4-230388	KB 4097 FN	7015001121	APBD	Rusak Ringan	23.271.645	Speeds Motor
DINAS KEPEMUDAAN OLAH RAGA DAN PARISWATA	35	1.3.2.02.01.0 4.001	00004	Kawasaki D.	-	BESI	2015	-	MH4LX1500FJP	LX150CEP1247	KB 6895 FB	L-07920917	APBD	Rusak Ringan	30.000.000	Speeds Motor
DINAS KEPEMUDAAN OLAH RAGA DAN PARISWATA	36	1.3.2.02.01.0 4.001	000006	Honda New Vario	135CC	Besi	2016	-	MH1KF1123K4	KF11E1473038	KB3657FO	-	APBD	Baik	22.590.000	Persetujuan Mutasi Selida
DINAS KEPEMUDAAN OLAH RAGA DAN PARISWATA	37	1.3.2.02.01.0 4.001	00001	Yamaha Aerox 125	-	Besi & Fibor	2016	-	MH3SE9910GJ0	61119QY078	KB 4135 FO	E3T1E	APBD	Kurang Baik	19.350.000	Speeds Motor
DINAS KEPEMUDAAN OLAH RAGA DAN PARISWATA	38	1.3.2.02.01.0 4.001	00002	Yamaha UE11	-	Besi & Fibor	2016	-	MH3UE1120GJ0	-	KB 3904 FO	-	APBD	Kurang Baik	17.310.434	Speeds Motor
DINAS KEPEMUDAAN OLAH RAGA DAN PARISWATA	39	1.3.2.02.01.0 4.001	00005	Vario 150 EXC-	-	Besi & Fibor	2016	-	MH1KF1118GK0	6106ZYHONS	KB 4357 FO	6106ZYHON	APBD	Kurang Baik	23.232.596	Mutasi Kendaraan Dinas Roda Dua Ke Dinas Kepemudaan Olah Raga dan Pariswisata
DINAS KEPEMUDAAN OLAH RAGA DAN PARISWATA	40	1.3.2.02.01.0 4.001	00001	JUPITER Z CW F1	110 CC	Besi & Fibor	2017	-	MH3UE1120GJ1	E3R5E	KB 4085 FP	-	APBD	Kurang Baik	17.240.000	Kendaraan Roda 2
DINAS KEPEMUDAAN OLAH RAGA DAN PARISWATA	41	1.3.2.02.01.0 4.001	000001	Yamaha Mio M3	125 CW	Besi	2018	-	MH3SE66GJ0J0	E3R2E1976194	KB 4576 FQ	M12484757	APBD	Baik	17.335.327	Berdasarkan Persetujuan Selida
DINAS KEPEMUDAAN OLAH RAGA DAN PARISWATA	42	1.3.2.02.01.0 4.001	000002	Fino Premium 125	125 CC	Besi	2018	-	MH3SE88D0J0J0	-	KB 3113 FQ	-	APBD	Baik	18.511.706	Mutasi dari perhubungan
DINAS KEPEMUDAAN OLAH RAGA DAN PARISWATA	43	1.3.2.02.03 ALAT ANGKUTAN APUNG BERMOTOR													223.447.700	
DINAS KEPEMUDAAN OLAH RAGA DAN PARISWATA	44	1.3.2.02.03.0 Z													223.447.700	
DINAS KEPEMUDAAN OLAH RAGA DAN PARISWATA	45	1.3.2.02.03.0 Speed Boat / Motor Tempel	000001	Yamaha 40 Hp	-	-	2007	-	-	-	-	-	apbd	Baik	48.847.700	Mutasi ke Disporasir (NO 0321/253/SETDA/MA (20 JULI 2020) Bebek Engkl
DINAS KEPEMUDAAN OLAH RAGA DAN PARISWATA	46	1.3.2.02.03.0 Perahu Kayu	00001	-	-	-	2008	-	-	-	-	-	APBD	Baik	69.800.000	
DINAS KEPEMUDAAN OLAH RAGA DAN PARISWATA	47	1.3.2.02.03.0 Perahu Kayu	00001	-	-	-	2014	-	-	-	-	-	APBD	Baik	104.800.000	Bebek Engkl

[illegible]

No	Kategori	Uraian	000001	2011	APBD	Baik	1.000.000	Rak Buku/Pelambang
67	DINAS	KEPROMUDAHAN OLAH RAGA DAN PARAWISATA	000002	2011	APBD	Baik	1.000.000	Rak Buku/Pelambang
68	DINAS	KEPROMUDAHAN OLAH RAGA DAN PARAWISATA	000003	2011	APBD	Baik	1.000.000	Rak Buku/Pelambang
69	DINAS	KEPROMUDAHAN OLAH RAGA DAN PARAWISATA	000004	2016	APBD	Baik	5.781.581	Rak Buku/Pelambang
70	DINAS	KEPROMUDAHAN OLAH RAGA DAN PARAWISATA	000005	2009	APBD	Baik	27.300.000	Brankas
71	DINAS	KEPROMUDAHAN OLAH RAGA DAN PARAWISATA	000006	2020	APBD	Baik	2.362.646	LEMARI KACA
72	DINAS	KEPROMUDAHAN OLAH RAGA DAN PARAWISATA	000007	2017	APBD	Baik	1.071.529	Papan Nama
73	DINAS	KEPROMUDAHAN OLAH RAGA DAN PARAWISATA	000008	2019	DAK +	Baik	14.162.312	PAPAN RESUME
74	DINAS	KEPROMUDAHAN OLAH RAGA DAN PARAWISATA	000009	2008	APBD	Baik	7.000.000	White Board
75	DINAS	KEPROMUDAHAN OLAH RAGA DAN PARAWISATA	000010	2012	APBD	Baik	7.260.000	Papan Duda
76	DINAS	KEPROMUDAHAN OLAH RAGA DAN PARAWISATA	000011	2018	APBD	Baik	1.185.717	WHITE BOARD
77	DINAS	KEPROMUDAHAN OLAH RAGA DAN PARAWISATA	000012	2018	APBD	Baik	1.185.717	WHITE BOARD
78	DINAS	KEPROMUDAHAN OLAH RAGA DAN PARAWISATA	000013	2021	APBD	Baik	6.622.536	MESIN ABSSENS
79	DINAS	KEPROMUDAHAN OLAH RAGA DAN PARAWISATA	000014	2020	APBD	Baik	2.764.798	PAPAN PROMOS
80	DINAS	KEPROMUDAHAN OLAH RAGA DAN PARAWISATA	000015	2016	APBD	Baik	27.430.000	Teralis

No	Kategori	Kode Barang	Nama Barang (Alat Kantor dan Rumah)	Kode Barang	Nilai D3005	Tahun	APBD	Baik	48 400 000	Kamera, Lensa, Tas, Memory Card, Filter, Lensa
84	DINAS	13.2.05.01.0	Camera Digital (Alat Kantor dan Rumah)	00001	-	2014	APBD	Baik	34.950.000	Kamera
85	DINAS	13.2.05.01.0	Camera Digital (Alat Kantor dan Rumah)	00001	Nicon D3100	2015	APBD	Baik	8.000.000	Kamera
86	DINAS	13.2.05.02.0	ALAT RUMAH TANGGA						656.596.183	
87	DINAS	13.2.05.02.0	MEUBELAIR						163.920.072	
88	DINAS	13.2.05.02.0	Mesa Kerja Kayu	00001	-	2012	APBD	Baik	1.386.000	Mesa Komputer
89	DINAS	13.2.05.02.0	Mesa Kerja Kayu	00001	-	2013	APBD	Baik	1.237.500	-
90	DINAS	13.2.05.02.0	Mesa Kerja Kayu	00002	-	2013	APBD	Baik	1.237.500	-
91	DINAS	13.2.05.02.0	Mesa Kerja Kayu	00003	-	2013	APBD	Baik	1.237.500	-
92	DINAS	13.2.05.02.0	Mesa Kerja Kayu	00004	-	2013	APBD	Baik	1.237.500	-
93	DINAS	13.2.05.02.0	Mesa Rapat	00001	MEUBELIER	2020	APBD	Baik	2.211.839	MEJA RAPAT
94	DINAS	13.2.05.02.0	Mesa Rapat	00002	MEUBELIER	2020	APBD	Baik	2.211.839	MEJA RAPAT
95	DINAS	13.2.05.02.0	Mesa Rapat	00003	MEUBELIER	2020	APBD	Baik	2.211.839	MEJA RAPAT
96	DINAS	13.2.05.02.0	Mesa Rapat	00004	MEUBELIER	2020	APBD	Baik	2.211.839	MEJA RAPAT
97	DINAS	13.2.05.02.0	Mesa 1/2 Brc	00001	-	2019	APBD	Baik	1.820.869	MEJA KERJA 1/2 SIRO
98	DINAS	13.2.05.02.0	Mesa 1/2 Brc	00002	-	2019	APBD	Baik	1.820.869	MEJA KERJA 1/2 SIRO

DINAS KEPEMUDAAN OLAH RAGA DAN PARISWATA	100	1.3.2.05.02.0 Maja 1/2 Biro 1.024	00004	-	-	-	-	-	-	APBD	Baik	1.820.899	MEJA KERJA 1/2 BIRO
DINAS KEPEMUDAAN OLAH RAGA DAN PARISWATA	101	1.3.2.05.02.0 Kasur/Spring Bed 1.025	00001	-	-	-	-	-	-	APBD	Baik	20.000.000	Pengadaan Kasur/Sprung Bantal/Selamut/Sprany/ Bantalai
DINAS KEPEMUDAAN OLAH RAGA DAN PARISWATA	102	1.3.2.05.02.0 Kasur/Spring Bed 1.025	00002	-	-	-	-	-	-	APBD	Baik	20.000.000	Pengadaan Kasur/Sprung Bantal/Selamut/Sprany/ Bantalai
DINAS KEPEMUDAAN OLAH RAGA DAN PARISWATA	103	1.3.2.05.02.0 Kasur/Spring Bed 1.025	00003	-	-	-	-	-	-	APBD	Baik	20.000.000	Pengadaan Kasur/Sprung Bantal/Selamut/Sprany/ Bantalai
DINAS KEPEMUDAAN OLAH RAGA DAN PARISWATA	104	1.3.2.05.02.0 Kasur/Spring Bed 1.025	00004	-	-	-	-	-	-	APBD	Baik	20.000.000	Pengadaan Kasur/Sprung Bantal/Selamut/Sprany/ Bantalai
DINAS KEPEMUDAAN OLAH RAGA DAN PARISWATA	105	1.3.2.05.02.0 Kasur/Spring Bed 1.025	00005	-	-	-	-	-	-	APBD	Baik	20.000.000	Pengadaan Kasur/Sprung Bantal/Selamut/Sprany/ Bantalai
DINAS KEPEMUDAAN OLAH RAGA DAN PARISWATA	106	1.3.2.05.02.0 Kursi Tamu 1.031	00001	-	-	-	-	-	-	APBD	Baik	1.000.000	Kursi Tamu
DINAS KEPEMUDAAN OLAH RAGA DAN PARISWATA	107	1.3.2.05.02.0 Kursi Tamu 1.031	00002	-	-	-	-	-	-	APBD	Baik	1.000.000	Kursi Tamu
DINAS KEPEMUDAAN OLAH RAGA DAN PARISWATA	108	1.3.2.05.02.0 Kursi Tamu 1.031	00001	-	-	-	-	-	-	APBD	Baik	5.000.000	Kursi Tamu
DINAS KEPEMUDAAN OLAH RAGA DAN PARISWATA	109	1.3.2.05.02.0 Kursi Tamu 1.031	00002	-	-	-	-	-	-	APBD	Baik	5.000.000	Kursi Tamu
DINAS KEPEMUDAAN OLAH RAGA DAN PARISWATA	110	1.3.2.05.02.0 Kursi Tamu 1.031	00001	MEUBEL	1X3	BESI	-	-	-	APBD	Baik	1.156.189	KURSI KERJA PANJANG
DINAS KEPEMUDAAN OLAH RAGA DAN PARISWATA	111	1.3.2.05.02.0 Kursi Tamu 1.031	00002	MEUBEL	1X3	BESI	-	-	-	APBD	Baik	1.156.189	KURSI KERJA PANJANG
DINAS KEPEMUDAAN OLAH RAGA DAN PARISWATA	112	1.3.2.05.02.0 Maja Kompor 1.064	00001	-	-	-	-	-	-	APBD	Baik	1.770.288	MEJA
DINAS KEPEMUDAAN OLAH RAGA DAN PARISWATA	113	1.3.2.05.02.0 Maja Kerja 1 Biro 1.057	00001	Sudra	-	-	-	-	-	APBD	Baik	1.000.000	Maja Kerja (1 biro)
DINAS KEPEMUDAAN OLAH RAGA DAN PARISWATA	114	1.3.2.05.02.0 Maja Kerja 1 Biro 1.057	00002	Sudra	-	-	-	-	-	APBD	Baik	1.000.000	Maja Kerja (1 biro)
DINAS KEPEMUDAAN OLAH RAGA DAN PARISWATA	115	1.3.2.05.02.0 Maja Kerja 1 Biro 1.057	00003	Sudra	-	-	-	-	-	APBD	Baik	1.000.000	Maja Kerja (1 biro)

1.057												
KEPEMUDAAN OLAH RAGA DAN PARIWISATA	118	13.2.05.02.0 1.057	Mesa Kerja 1 Biro	00002	-	-	-	2016	APBD	Baik	6.217.527	Mesa Kerja 1/2 Biro
DINAS KEPEMUDAAN OLAH RAGA DAN PARIWISATA	119	13.2.05.02.0 1.057	Mesa Kerja 1 Biro	00001	-	-	-	2019	APBD	Baik	2.225.506	MEJA KERJA 1 BIRO
DINAS KEPEMUDAAN OLAH RAGA DAN PARIWISATA	120	13.2.05.02.0 1.057	Mesa Kerja 1 Biro	00002	-	-	-	2019	APBD	Baik	2.225.506	MEJA KERJA 1 BIRO
DINAS KEPEMUDAAN OLAH RAGA DAN PARIWISATA	121	13.2.05.02.0 1.057	Mesa Kerja 1 Biro	00001	MEUBELIER	IX1,5	KAYU	2020	APBD	Baik	1.256.727	MEJA KERJA
DINAS KEPEMUDAAN OLAH RAGA DAN PARIWISATA	122	13.2.05.02.0 1.057	Mesa Kerja 1 Biro	00002	MEUBELIER	IX1,5	KAYU	2020	APBD	Baik	1.256.727	MEJA KERJA
DINAS KEPEMUDAAN OLAH RAGA DAN PARIWISATA	123	13.2.05.02.0 1.057	Mesa Kerja 1 Biro	00003	MEUBELIER	IX1,5	KAYU	2020	APBD	Baik	1.256.727	MEJA KERJA
DINAS KEPEMUDAAN OLAH RAGA DAN PARIWISATA	124	13.2.05.02.0 1.057	Mesa Kerja 1 Biro	00004	MEUBELIER	IX1,5	KAYU	2020	APBD	Baik	1.256.727	MEJA KERJA
DINAS KEPEMUDAAN OLAH RAGA DAN PARIWISATA	125	13.2.05.02.0 1.057	Mesa Kerja 1 Biro	00005	MEUBELIER	IX1,5	KAYU	2020	APBD	Baik	1.256.727	MEJA KERJA
DINAS KEPEMUDAAN OLAH RAGA DAN PARIWISATA	126	13.2.05.02.0 3	ALAT PEMBERSIH								21.061.529	
DINAS KEPEMUDAAN OLAH RAGA DAN PARIWISATA	127	13.2.05.02.0 3.003	Mesin Pemotong Rumput	00001	Narita			2003	APBD	Baik	3.666.667	Mesin Rumput
DINAS KEPEMUDAAN OLAH RAGA DAN PARIWISATA	128	13.2.05.02.0 3.003	Mesin Pemotong Rumput	00002	Narita			2003	APBD	Baik	3.666.667	Mesin Rumput
DINAS KEPEMUDAAN OLAH RAGA DAN PARIWISATA	129	13.2.05.02.0 3.003	Mesin Pemotong Rumput	00003	Narita			2003	APBD	Baik	3.666.667	Mesin Rumput
DINAS KEPEMUDAAN OLAH RAGA DAN PARIWISATA	130	13.2.05.02.0 3.003	Mesin Pemotong Rumput	00001	Tanaka			2012	APBD	Baik	3.540.000	Mesin Rumput
DINAS KEPEMUDAAN OLAH RAGA DAN PARIWISATA	131	13.2.05.02.0 3.003	Mesin Pemotong Rumput	00001	pujiawa			2015	APBD	Baik	3.000.000	Mesin Pemotong Rumput
DINAS KEPEMUDAAN OLAH RAGA DAN PARIWISATA	132	13.2.05.02.0 3.003	Mesin Pemotong Rumput	00001	Tanka			2017	APBD	Baik	3.521.529	Mesin Rumput

DINAS	13.2.05.02.0 A.C Spill	00001	2012	APBD	Baik	3 500 000	Kulkas
KEPEMUDAAN OLAH RAGA DAN PARIWISATA	4 001						
DINAS KEPEMUDAAN OLAH RAGA DAN PARIWISATA	135 13.2.05.02.0 A.C Spill 4 004	00001	TCL	2012	APBD	Baik	17 000 000 AC 3PK
DINAS KEPEMUDAAN OLAH RAGA DAN PARIWISATA	136 13.2.05.02.0 A.C Spill 4 004	00002		2012	APBD	Baik	6 400 000 AC 1PK
DINAS KEPEMUDAAN OLAH RAGA DAN PARIWISATA	137 13.2.05.02.0 A.C Spill 4 004	00003		2012	APBD	Baik	6 400 000 AC 1PK
DINAS KEPEMUDAAN OLAH RAGA DAN PARIWISATA	138 13.2.05.02.0 A.C Spill 4 004	00004		2012	APBD	Baik	6 400 000 AC 1PK
DINAS KEPEMUDAAN OLAH RAGA DAN PARIWISATA	139 13.2.05.02.0 A.C Spill 4 004	00005		2012	APBD	Baik	6 400 000 AC 1PK
DINAS KEPEMUDAAN OLAH RAGA DAN PARIWISATA	140 13.2.05.02.0 A.C Spill 4 004	00006	-	2012	APBD	Baik	6 400 000 AC 1PK
DINAS KEPEMUDAAN OLAH RAGA DAN PARIWISATA	141 13.2.05.02.0 A.C Spill 4 004	00001	-	2016	APBD	Baik	13 744 800 AC (1PK)
DINAS KEPEMUDAAN OLAH RAGA DAN PARIWISATA	142 13.2.05.02.0 A.C Spill 4 004	00001	- 1 PK CAMPURA	2018	APBD	Baik	4 541 042 PENGADAAN AC 1 PK
DINAS KEPEMUDAAN OLAH RAGA DAN PARIWISATA	143 13.2.05.02.0 A.C Spill 4 004	00002	- 1 PK CAMPURA	2018	APBD	Baik	4 541 042 PENGADAAN AC 1 PK
DINAS KEPEMUDAAN OLAH RAGA DAN PARIWISATA	144 13.2.05.02.0 A.C Spill 4 004	00001	BEST LIFE	2019	APBD	Baik	4 552 172 A C BEST LIFE
DINAS KEPEMUDAAN OLAH RAGA DAN PARIWISATA	145 13.2.05.02.0 A.C Spill 4 004	00002	BEST LIFE	2019	APBD	Baik	4 552 172 A C BEST LIFE
DINAS KEPEMUDAAN OLAH RAGA DAN PARIWISATA	146 13.2.05.02.0 A.C Spill 4 004	000001	Aqua	1/2 pk Campuran	2022	APBD	4 030 444 AC AIR CONDITIONER
DINAS KEPEMUDAAN OLAH RAGA DAN PARIWISATA	147 13.2.05.02.0 Kipas Angin 4 006	00001	-	2016	APBD	Baik	1 963 556 Kipas Angin
DINAS KEPEMUDAAN OLAH RAGA DAN PARIWISATA	148 13.2.05.02.0 ALAT DAPUR 5						1 400 000
DINAS KEPEMUDAAN OLAH RAGA DAN PARIWISATA	149 13.2.05.02.0 Kompor Gas (Alat Dapur) 5 002	00001	-	2012	APBD	Baik	1 400 000 Kompor Gas

	6.002						APBD	Baik	19.000.000	Televisi (TV)
KEPESMUDAAN OLAH RAGA DAN PARIWISATA										
DINAS KEPESMUDAAN OLAH RAGA DAN PARIWISATA	152	1.3.2.05.02.0 Televisi 6.002	Sony	2015	-	-	APSD	Baik	6.000.000	Televisi
DINAS KEPESMUDAAN OLAH RAGA DAN PARIWISATA	153	1.3.2.05.02.0 Televisi 6.002	-	CAMPURA	2018	-	APSD	Baik	3.804.658	TELEVISI
DINAS KEPESMUDAAN OLAH RAGA DAN PARIWISATA	154	1.3.2.05.02.0 Televisi 6.002	-	CAMPURA	2018	-	APSD	Baik	3.804.658	TELEVISI
DINAS KEPESMUDAAN OLAH RAGA DAN PARIWISATA	155	1.3.2.05.02.0 Sound System 6.008	-	2012	-	-	APSD	Baik	28.960.000	Sound System
DINAS KEPESMUDAAN OLAH RAGA DAN PARIWISATA	156	1.3.2.05.02.0 Wireless 6.012	-	2012	-	-	APSD	Baik	12.500.000	Wireless
DINAS KEPESMUDAAN OLAH RAGA DAN PARIWISATA	157	1.3.2.05.02.0 Wireless 6.012	-	CAMPURA	2018	-	DAK -	Baik	6.569.283	WIRELESS
DINAS KEPESMUDAAN OLAH RAGA DAN PARIWISATA	158	1.3.2.05.02.0 Microphone 6.014	-	2015	-	-	APSD	Baik	97.500.000	Microphonewirelessdengan suaranya
DINAS KEPESMUDAAN OLAH RAGA DAN PARIWISATA	159	1.3.2.05.02.0 Tangga Aluminium 6.036	-	2012	-	-	APSD	Baik	1.300.250	Tangga Pajang
DINAS KEPESMUDAAN OLAH RAGA DAN PARIWISATA	160	1.3.2.05.02.0 Dispenser 6.038	-	2014	-	-	APSD	Baik	2.000.000	Dispenser
DINAS KEPESMUDAAN OLAH RAGA DAN PARIWISATA	161	1.3.2.05.02.0 Dispenser 6.038	Polytron	2016	-	-	APSD	Baik	4.581.630	Dispenser
DINAS KEPESMUDAAN OLAH RAGA DAN PARIWISATA	162	1.3.2.05.02.0 Dispenser 6.038	-	2018	-	-	APSD	Baik	5.045.603	-
DINAS KEPESMUDAAN OLAH RAGA DAN PARIWISATA	163	1.3.2.05.02.0 Karpet 6.067	-	2015	-	-	APSD	Baik	4.000.000	Karpet Tahan
DINAS KEPESMUDAAN OLAH RAGA DAN PARIWISATA	164	1.3.2.05.02.0 Gorden/Kray 6.069	-	2002	-	-	APSD	Baik	3.180.000	Gorden
DINAS KEPESMUDAAN OLAH RAGA DAN PARIWISATA	165	1.3.2.05.02.0 Gorden/Kray 6.069	-	2002	-	-	APSD	Baik	3.458.000	Gorden
DINAS KEPESMUDAAN OLAH RAGA DAN PARIWISATA	166	1.3.2.05.02.0 Gorden/Kray 6.069	-	2003	-	-	APSD	Baik	10.000.000	Gorden Jendela

KEPEMUDAAN		1 008			APBD	Baik	1 500 000	Meja Kerja
OLAH RAGA DAN	PARISWATA							
DINAS	KEPEMUDAAN	186	1.3.2.05.03.0	Meja Kerja Pegawai Non Struktural	00006			
OLAH RAGA DAN	PARISWATA		1 008			Baik	1 500 000	Meja Kerja
DINAS	KEPEMUDAAN	187	1.3.2.05.03.0	KURSI KERJA PEJABAT				
OLAH RAGA DAN	PARISWATA		3				4 581 530	
DINAS	KEPEMUDAAN	188	1.3.2.05.03.0	Kursi Kerja Pegawai Non Struktural	00001	Baik	4 581 530	Kursi Kerja
OLAH RAGA DAN	PARISWATA		3 008					
DINAS	KEPEMUDAAN	189	1.3.2.05.03.0	LEMARI DAN ARSIP PEJABAT				
OLAH RAGA DAN	PARISWATA		7				8 340 717	
DINAS	KEPEMUDAAN	190	1.3.2.05.03.0	Lemari Buku Untuk Pejabat Eselon II	00001	Baik	1 800 000	Lemari
OLAH RAGA DAN	PARISWATA		7 004					
DINAS	KEPEMUDAAN	191	1.3.2.05.03.0	Lemari Buku Untuk Pejabat Eselon II	00001	Baik	1 850 000	Almari
OLAH RAGA DAN	PARISWATA		7 004					
DINAS	KEPEMUDAAN	192	1.3.2.05.03.0	Lemari Buku Untuk Pejabat Eselon II	00001	Baik	4 690 717	Almari
OLAH RAGA DAN	PARISWATA		7 004					
DINAS	KEPEMUDAAN	193	1.3.2.06	ALAT STUDIO, KOMUNIKASI DAN				
OLAH RAGA DAN	PARISWATA						120 841 000	
DINAS	KEPEMUDAAN	194	1.3.2.06.01	ALAT STUDIO				
OLAH RAGA DAN	PARISWATA						70 400 438	
DINAS	KEPEMUDAAN	195	1.3.2.06.01.0	PERALATAN STUDIO AUDIO				
OLAH RAGA DAN	PARISWATA		1				51 525 004	
DINAS	KEPEMUDAAN	196	1.3.2.06.01.0	Speaker	00001	Baik	43 634 573	Sound system
OLAH RAGA DAN	PARISWATA		1 096					
DINAS	KEPEMUDAAN	197	1.3.2.06.01.0	Speaker	00001	Baik	4 046 375	SOUND SYSTEM
OLAH RAGA DAN	PARISWATA		1 096					
DINAS	KEPEMUDAAN	198	1.3.2.06.01.0	Televisi (alat Studio Komunikasi)	00001	Baik	3 844 056	TELEVISI
OLAH RAGA DAN	PARISWATA		1 097					
DINAS	KEPEMUDAAN	199	1.3.2.06.01.0	PERALATAN STUDIO VIDEO DAN FILM				
OLAH RAGA DAN	PARISWATA		2				10 799 557	
DINAS	KEPEMUDAAN	200	1.3.2.06.01.0	Camera Film	00001	Baik	10 799 557	Handycam
OLAH RAGA DAN	PARISWATA		2 080					

KEPESKIPAN		6.002		2019		2018		2017		2016		2015		2014		2013		2012		2011		2010		2009		2008		2007		2006		2005		2004		2003		2002		2001		2000		1999		1998		1997		1996		1995		1994		1993		1992		1991		1990		1989		1988		1987		1986		1985		1984		1983		1982		1981		1980		1979		1978		1977		1976		1975		1974		1973		1972		1971		1970		1969		1968		1967		1966		1965		1964		1963		1962		1961		1960		1959		1958		1957		1956		1955		1954		1953		1952		1951		1950		1949		1948		1947		1946		1945		1944		1943		1942		1941		1940		1939		1938		1937		1936		1935		1934		1933		1932		1931		1930		1929		1928		1927		1926		1925		1924		1923		1922		1921		1920		1919		1918		1917		1916		1915		1914		1913		1912		1911		1910		1909		1908		1907		1906		1905		1904		1903		1902		1901		1900		1899		1898		1897		1896		1895		1894		1893		1892		1891		1890		1889		1888		1887		1886		1885		1884		1883		1882		1881		1880		1879		1878		1877		1876		1875		1874		1873		1872		1871		1870		1869		1868		1867		1866		1865		1864		1863		1862		1861		1860		1859		1858		1857		1856		1855		1854		1853		1852		1851		1850		1849		1848		1847		1846		1845		1844		1843		1842		1841		1840		1839		1838		1837		1836		1835		1834		1833		1832		1831		1830		1829		1828		1827		1826		1825		1824		1823		1822		1821		1820		1819		1818		1817		1816		1815		1814		1813		1812		1811		1810		1809		1808		1807		1806		1805		1804		1803		1802		1801		1800		1799		1798		1797		1796		1795		1794		1793		1792		1791		1790		1789		1788		1787		1786		1785		1784		1783		1782		1781		1780		1779		1778		1777		1776		1775		1774		1773		1772		1771		1770		1769		1768		1767		1766		1765		1764		1763		1762		1761		1760		1759		1758		1757		1756		1755		1754		1753		1752		1751		1750		1749		1748		1747		1746		1745		1744		1743		1742		1741		1740		1739		1738		1737		1736		1735		1734		1733		1732		1731		1730		1729		1728		1727		1726		1725		1724		1723		1722		1721		1720		1719		1718		1717		1716		1715		1714		1713		1712		1711		1710		1709		1708		1707		1706		1705		1704		1703		1702		1701		1700		1699		1698		1697		1696		1695		1694		1693		1692		1691		1690		1689		1688		1687		1686		1685		1684		1683		1682		1681		1680		1679		1678		1677		1676		1675		1674		1673		1672		1671		1670		1669		1668		1667		1666		1665		1664		1663		1662		1661		1660		1659		1658		1657		1656		1655		1654		1653		1652		1651		1650		1649		1648		1647		1646		1645		1644		1643		1642		1641		1640		1639		1638		1637		1636		1635		1634		1633		1632		1631		1630		1629		1628		1627		1626		1625		1624		1623		1622		1621		1620		1619		1618		1617		1616		1615		1614		1613		1612		1611		1610		1609		1608		1607		1606		1605		1604		1603		1602		1601		1600		1599		1598		1597		1596		1595		1594		1593		1592		1591		1590		1589		1588		1587		1586		1585		1584		1583		1582		1581		1580		1579		1578		1577		1576		1575		1574		1573		1572		1571		1570		1569		1568		1567		1566		1565		1564		1563		1562		1561		1560		1559		1558		1557		1556		1555		1554		1553		1552		1551		1550		1549		1548		1547		1546		1545		1544		1543		1542		1541		1540		1539		1538		1537		1536		1535		1534		1533		1532		1531		1530		1529		1528		1527		1526		1525		1524		1523		1522		1521		1520		1519		1518		1517		1516		1515		1514		1513		1512		1511		1510		1509		1508		1507		1506		1505		1504		1503		1502		1501		1500		1499		1498		1497		1496		1495		1494		1493		1492		1491		1490		1489		1488		1487		1486		1485		1484		1483		1482		1481		1480		1479		1478		1477		1476		1475		1474		1473		1472		1471		1470		1469		1468		1467		1466		1465		1464		1463		1462		1461		1460		1459		1458		1457		1456		1455		1454		1453		1452		1451		1450		1449		1448		1447		1446		1445		1444		1443		1442		1441		1440		1439		1438		1437		1436		1435		1434		1433		1432		1431		1430		1429		1428		1427		1426		1425		1424		1423		1422		1421		1420		1419		1418		1417		1416		1415		1414		1413		1412		1411		1410		1409		1408		1407		1406		1405		1404		1403		1402		1401		1400		1399		1398		1397		1396		1395		1394		1393		1392		1391		1390		1389		1388		1387		1386		1385		1384		1383		1382		1381		1380		1379		1378		1377		1376		1375		1374		1373		1372		1371		1370		1369		1368		1367		1366		1365		1364		1363		1362		1361		1360		1359		1358		1357		1356		1355		1354		1353		1352		1351		1350		1349		1348		1347		1346		1345		1344		1343		1342		1341		1340		1339		1338		1337		1336		1335		1334		1333		1332		1331		1330		1329		1328		1327		1326		1325		1324		1323		1322		1321		1320		1319		1318		1317		1316		1315		1314		1313		1312		1311		1310		1309		1308		1307		1306		1305		1304		1303		1302		1301		1300		1299		1298		1297		1296		1295		1294		1293		1292		1291		1290		1289		1288		1287		1286		1285		1284		1283		1282		1281		1280		1279		1278		1277		1276		1275		1274		1273		1272		1271		1270		1269		1268		1267		1266		1265		1264		1263		1262		1261		1260		1259		1258		1257		1256		1255		1254		1253		1252		1251		1250		1249		1248		1247		1246		1245		1244		1243		1242		1241		1240		1239		1238		1237		1236		1235		1234		1233		1232		1231		1230		1229		1228		1227		1226		1225		1224		1223		1222		1221		1220		1219		1218		1217		1216		1215		1214		1213		1212		1211		1210		1209		1208		1207		1206		1205		1204		1203		1202		1201		1200		1199		1198		1197		1196		1195		1194		1193		1192		1191		1190		1189		1188		1187		1186		1185		1184		1183		1182		1181		1180		1179		1178		1177		1176		1175		1174		1173		1172		1171		1170		1169		1168		1167		1166		1165		1164		1163		1162		1161		1160		1159		1158		1157		1156		1155		1154		1153		1152		1151		1150		1149		1148		1147		1146		1145		1144		1143		1142		1141		1140		1139		1138		1137		1136		1135		1134		1133		1132		1131		1130		1129		1128		1127		1126		1125		1124		1123		1122		1121		1120		1119		1118		1117		1116		1115		1114		1113		1112		1111		1110		1109		1108		1107		1106		1105		1104		1103		1102		1101		1100		1099		1098		1097		1096		1095		1094		1093		1092		1091		1090		1089		1088		1087		1086		1085		1084		1083		1082		1081		1080		1079		1078		1077		1076		1075		1074		1073		1072		1071		1070		1069		1068		1067		1066		1065		1064		1063		1062		1061		1060		1059		1058		1057		1056		1055		1054		1053		1052		1051		1050		1049		1048		1047		1046		1045		1044		1043		1042		1041		1040		1039		1038		1037		1036		1035		1034		1033		1032		1031		1030		1029		1028		1027		1026		1025		1024		1023		1022		1021		1020		1019		1018		1017		1016		1015		1014		1013		1012		1011		1010		1009		1008		1007		1006		1005		1004		1003		1002		1001		1000		999		998		997		996		995		994		993		992		991		990	
------------	--	-------	--	------	--	------	--	------	--	------	--	------	--	------	--	------	--	------	--	------	--	------	--	------	--	------	--	------	--	------	--	------	--	------	--	------	--	------	--	------	--	------	--	------	--	------	--	------	--	------	--	------	--	------	--	------	--	------	--	------	--	------	--	------	--	------	--	------	--	------	--	------	--	------	--	------	--	------	--	------	--	------	--	------	--	------	--	------	--	------	--	------	--	------	--	------	--	------	--	------	--	------	--	------	--	------	--	------	--	------	--	------	--	------	--	------	--	------	--	------	--	------	--	------	--	------	--	------	--	------	--	------	--	------	--	------	--	------	--	------	--	------	--	------	--	------	--	------	--	------	--	------	--	------	--	------	--	------	--	------	--	------	--	------	--	------	--	------	--	------	--	------	--	------	--	------	--	------	--	------	--	------	--	------	--	------	--	------	--	------	--	------	--	------	--	------	--	------	--	------	--	------	--	------	--	------	--	------	--	------	--	------	--	------	--	------	--	------	--	------	--	------	--	------	--	------	--	------	--	------	--	------	--	------	--	------	--	------	--	------	--	------	--	------	--	------	--	------	--	------	--	------	--	------	--	------	--	------	--	------	--	------	--	------	--	------	--	------	--	------	--	------	--	------	--	------	--	------	--	------	--	------	--	------	--	------	--	------	--	------	--	------	--	------	--	------	--	------	--	------	--	------	--	------	--	------	--	------	--	------	--	------	--	------	--	------	--	------	--	------	--	------	--	------	--	------	--	------	--	------	--	------	--	------	--	------	--	------	--	------	--	------	--	------	--	------	--	------	--	------	--	------	--	------	--	------	--	------	--	------	--	------	--	------	--	------	--	------	--	------	--	------	--	------	--	------	--	------	--	------	--	------	--	------	--	------	--	------	--	------	--	------	--	------	--	------	--	------	--	------	--	------	--	------	--	------	--	------	--	------	--	------	--	------	--	------	--	------	--	------	--	------	--	------	--	------	--	------	--	------	--	------	--	------	--	------	--	------	--	------	--	------	--	------	--	------	--	------	--	------	--	------	--	------	--	------	--	------	--	------	--	------	--	------	--	------	--	------	--	------	--	------	--	------	--	------	--	------	--	------	--	------	--	------	--	------	--	------	--	------	--	------	--	------	--	------	--	------	--	------	--	------	--	------	--	------	--	------	--	------	--	------	--	------	--	------	--	------	--	------	--	------	--	------	--	------	--	------	--	------	--	------	--	------	--	------	--	------	--	------	--	------	--	------	--	------	--	------	--	------	--	------	--	------	--	------	--	------	--	------	--	------	--	------	--	------	--	------	--	------	--	------	--	------	--	------	--	------	--	------	--	------	--	------	--	------	--	------	--	------	--	------	--	------	--	------	--	------	--	------	--	------	--	------	--	------	--	------	--	------	--	------	--	------	--	------	--	------	--	------	--	------	--	------	--	------	--	------	--	------	--	------	--	------	--	------	--	------	--	------	--	------	--	------	--	------	--	------	--	------	--	------	--	------	--	------	--	------	--	------	--	------	--	------	--	------	--	------	--	------	--	------	--	------	--	------	--	------	--	------	--	------	--	------	--	------	--	------	--	------	--	------	--	------	--	------	--	------	--	------	--	------	--	------	--	------	--	------	--	------	--	------	--	------	--	------	--	------	--	------	--	------	--	------	--	------	--	------	--	------	--	------	--	------	--	------	--	------	--	------	--	------	--	------	--	------	--	------	--	------	--	------	--	------	--	------	--	------	--	------	--	------	--	------	--	------	--	------	--	------	--	------	--	------	--	------	--	------	--	------	--	------	--	------	--	------	--	------	--	------	--	------	--	------	--	------	--	------	--	------	--	------	--	------	--	------	--	------	--	------	--	------	--	------	--	------	--	------	--	------	--	------	--	------	--	------	--	------	--	------	--	------	--	------	--	------	--	------	--	------	--	------	--	------	--	------	--	------	--	------	--	------	--	------	--	------	--	------	--	------	--	------	--	------	--	------	--	------	--	------	--	------	--	------	--	------	--	------	--	------	--	------	--	------	--	------	--	------	--	------	--	------	--	------	--	------	--	------	--	------	--	------	--	------	--	------	--	------	--	------	--	------	--	------	--	------	--	------	--	------	--	------	--	------	--	------	--	------	--	------	--	------	--	------	--	------	--	------	--	------	--	------	--	------	--	------	--	------	--	------	--	------	--	------	--	------	--	------	--	------	--	------	--	------	--	------	--	------	--	------	--	------	--	------	--	------	--	------	--	------	--	------	--	------	--	------	--	------	--	------	--	------	--	------	--	------	--	------	--	------	--	------	--	------	--	------	--	------	--	------	--	------	--	------	--	------	--	------	--	------	--	------	--	------	--	------	--	------	--	------	--	------	--	------	--	------	--	------	--	------	--	------	--	------	--	------	--	------	--	------	--	------	--	------	--	------	--	------	--	------	--	------	--	------	--	------	--	------	--	------	--	------	--	------	--	------	--	------	--	------	--	------	--	------	--	------	--	------	--	------	--	------	--	------	--	------	--	------	--	------	--	------	--	------	--	------	--	------	--	------	--	------	--	------	--	------	--	------	--	------	--	------	--	------	--	------	--	------	--	------	--	------	--	------	--	------	--	------	--	------	--	------	--	------	--	------	--	------	--	------	--	------	--	------	--	------	--	------	--	------	--	------	--	------	--	------	--	------	--	------	--	------	--	------	--	------	--	------	--	------	--	------	--	------	--	------	--	------	--	------	--	------	--	------	--	------	--	------	--	------	--	------	--	------	--	------	--	------	--	------	--	------	--	------	--	------	--	------	--	------	--	------	--	------	--	------	--	------	--	------	--	------	--	------	--	------	--	------	--	------	--	------	--	------	--	------	--	------	--	------	--	------	--	------	--	------	--	------	--	------	--	------	--	------	--	------	--	------	--	------	--	------	--	------	--	------	--	------	--	------	--	------	--	------	--	------	--	------	--	------	--	------	--	------	--	------	--	------	--	------	--	------	--	------	--	------	--	------	--	------	--	------	--	------	--	------	--	------	--	------	--	------	--	------	--	------	--	------	--	------	--	------	--	------	--	------	--	------	--	------	--	------	--	------	--	------	--	------	--	------	--	------	--	------	--	------	--	------	--	------	--	------	--	------	--	------	--	------	--	------	--	------	--	------	--	------	--	------	--	------	--	------	--	------	--	------	--	------	--	------	--	------	--	------	--	------	--	------	--	------	--	------	--	------	--	------	--	------	--	------	--	------	--	------	--	------	--	------	--	------	--	------	--	------	--	------	--	------	--	------	--	------	--	------	--	------	--	------	--	------	--	------	--	------	--	------	--	------	--	------	--	------	--	------	--	------	--	------	--	------	--	------	--	------	--	------	--	------	--	------	--	------	--	------	--	------	--	------	--	------	--	------	--	------	--	------	--	------	--	------	--	------	--	------	--	------	--	------	--	------	--	------	--	------	--	------	--	------	--	------	--	------	--	------	--	------	--	------	--	------	--	------	--	------	--	------	--	------	--	------	--	------	--	------	--	------	--	------	--	------	--	------	--	------	--	------	--	------	--	------	--	------	--	------	--	------	--	------	--	------	--	------	--	------	--	------	--	------	--	------	--	------	--	------	--	------	--	------	--	------	--	------	--	------	--	------	--	------	--	------	--	------	--	------	--	------	--	------	--	------	--	------	--	------	--	------	--	------	--	------	--	------	--	------	--	------	--	------	--	------	--	------	--	------	--	------	--	------	--	------	--	------	--	------	--	------	--	------	--	------	--	------	--	------	--	------	--	------	--	------	--	------	--	------	--	------	--	------	--	------	--	------	--	------	--	------	--	------	--	------	--	------	--	------	--	------	--	------	--	------	--	------	--	------	--	------	--	------	--	------	--	------	--	------	--	------	--	------	--	------	--	------	--	------	--	------	--	------	--	------	--	------	--	------	--	------	--	------	--	------	--	------	--	------	--	------	--	------	--	------	--	------	--	------	--	------	--	------	--	------	--	------	--	------	--	------	--	------	--	------	--	------	--	------	--	------	--	------	--	------	--	------	--	------	--	------	--	------	--	------	--	------	--	------	--	------	--	------	--	------	--	------	--	------	--	------	--	------	--	------	--	------	--	------	--	------	--	------	--	------	--	------	--	------	--	------	--	------	--	------	--	------	--	------	--	------	--	------	--	------	--	------	--	------	--	------	--	------	--	------	--	------	--	------	--	------	--	------	--	------	--	------	--	------	--	------	--	------	--	------	--	------	--	------	--	------	--	------	--	------	--	------	--	------	--	------	--	------	--	------	--	------	--	------	--	------	--	------	--	------	--	------	--	------	--	------	--	------	--	------	--	------	--	------	--	------	--	------	--	------	--	------	--	------	--	------	--	------	--	------	--	------	--	------	--	------	--	------	--	------	--	------	--	------	--	------	--	------	--	------	--	------	--	------	--	------	--	------	--	------	--	------	--	------	--	------	--	------	--	------	--	------	--	------	--	------	--	------	--	------	--	------	--	------	--	------	--	------	--	------	--	------	--	------	--	------	--	------	--	------	--	------	--	------	--	------	--	------	--	------	--	------	--	------	--	------	--	------	--	------	--	------	--	------	--	------	--	------	--	------	--	------	--	------	--	------	--	------	--	------	--	------	--	------	--	------	--	------	--	------	--	------	--	------	--	------	--	------	--	------	--	------	--	-----	--	-----	--	-----	--	-----	--	-----	--	-----	--	-----	--	-----	--	-----	--	-----	--

[illegible]

No		162101010 Note Book 2.003	00002	2010	APBD	Baik	6.337.500	Komputer Note Book
KEPESMUDAAN OLAH RAGA DAN PARIWISATA								
DINAS KEPESMUDAAN OLAH RAGA DAN PARIWISATA	237	1.3.2.10.01.0 Note Book 2.003	00003	2010	APBD	Baik	6.337.500	Komputer Note Book
DINAS KEPESMUDAAN OLAH RAGA DAN PARIWISATA	238	1.3.2.10.01.0 Note Book 2.003	00004	2010	APBD	Baik	6.337.500	Komputer Note Book
DINAS KEPESMUDAAN OLAH RAGA DAN PARIWISATA	239	1.3.2.10.01.0 Note Book 2.003	00001	2011	APBD	Baik	10.387.500	Komputer Note Book
DINAS KEPESMUDAAN OLAH RAGA DAN PARIWISATA	240	1.3.2.10.01.0 Note Book 2.003	00002	2011	APBD	Baik	10.387.500	Komputer Note Book
DINAS KEPESMUDAAN OLAH RAGA DAN PARIWISATA	241	1.3.2.10.01.0 Note Book 2.003	00001	2012	APBD	Baik	5.025.000	Komputer Note Book
DINAS KEPESMUDAAN OLAH RAGA DAN PARIWISATA	242	1.3.2.10.01.0 Note Book 2.003	00002	2012	APBD	Baik	5.025.000	Komputer Note Book
DINAS KEPESMUDAAN OLAH RAGA DAN PARIWISATA	243	1.3.2.10.01.0 Note Book 2.003	00003	2012	APBD	Baik	5.025.000	Komputer Note Book
DINAS KEPESMUDAAN OLAH RAGA DAN PARIWISATA	244	1.3.2.10.01.0 Note Book 2.003	00004	2012	APBD	Baik	5.025.000	Komputer Note Book
DINAS KEPESMUDAAN OLAH RAGA DAN PARIWISATA	245	1.3.2.10.01.0 Note Book 2.003	00001	2013	APBD	Baik	13.000.000	Komputer Note Book
DINAS KEPESMUDAAN OLAH RAGA DAN PARIWISATA	246	1.3.2.10.01.0 Note Book 2.003	00001	2014	APBD	Baik	5.000.000	Komputer Note Book
DINAS KEPESMUDAAN OLAH RAGA DAN PARIWISATA	247	1.3.2.10.01.0 Note Book 2.003	00002	2014	APBD	Baik	5.000.000	Komputer Note Book
DINAS KEPESMUDAAN OLAH RAGA DAN PARIWISATA	248	1.3.2.10.01.0 Note Book 2.003	00003	2014	APBD	Baik	5.000.000	Komputer Note Book
DINAS KEPESMUDAAN OLAH RAGA DAN PARIWISATA	249	1.3.2.10.01.0 Note Book 2.003	00004	2014	APBD	Baik	5.000.000	Komputer Note Book
DINAS KEPESMUDAAN OLAH RAGA DAN PARIWISATA	250	1.3.2.10.01.0 Note Book 2.003	00001	2015	APBD	Baik	9.500.000	Komputer Note Book PC
DINAS KEPESMUDAAN OLAH RAGA DAN PARIWISATA	251	1.3.2.10.01.0 Note Book 2.003	00002	2016	APBD	Baik	9.500.000	Komputer Note Book PC

[illegible]

2016

APBD Baik 9.153.260 Printer

00001

3.003

KEPROMIDAN

OLAH RAGA DAN

PARAWISATA

DINAS

KEPROMIDAN

OLAH RAGA DAN

PARAWISATA

DINAS

KEPROMIDAN

OLAH RAGA DAN

PARAWISATA

DINAS

KEPROMIDAN

OLAH RAGA DAN

PARAWISATA

DINAS

KEPROMIDAN

OLAH RAGA DAN

PARAWISATA

DINAS

KEPROMIDAN

OLAH RAGA DAN

PARAWISATA

DINAS

KEPROMIDAN

OLAH RAGA DAN

PARAWISATA

DINAS

KEPROMIDAN

OLAH RAGA DAN

PARAWISATA

DINAS

KEPROMIDAN

OLAH RAGA DAN

PARAWISATA

DINAS

KEPROMIDAN

OLAH RAGA DAN

PARAWISATA

00001

EPSON-

2019

-

APBD

Baik

3.135.941 EPSON

000001

EPSON

2020

-

APBD

Baik

3.217.221 PRINTER

000002

EPSON

2020

-

APBD

Baik

3.217.221 PRINTER

000003

EPSON

2020

-

APBD

Baik

3.217.221 PRINTER

000001

Epson

2023

-

APBD

Baik

4.016.538 Printer

199.853.981

-

-

-

-

199.853.981

199.853.981

-

-

-

-

199.853.981

199.853.981

-

-

-

-

199.853.981

199.853.981

-

-

-

-

199.853.981

000001

Lining

2023

-

APBD

Baik

Balanta Karpel Lapangan
Bukitragas (Gedung
Olahraga Belulangus
Kapiuas Hulu)

TOTAL 3.085.244.482,62

Putussibau, 26 Januari 2024

Pengurus Barang

ENDAH MUHARANI, S.Pd

NIP. 19810307 201101 2 005



REANG CHARUL SALEH, S.H., M.M

NIP. 19650223 198303 1 007

KABUPATENKOTA
PROVINSI
PEMERINTAH KABUPATEN KAPUAS HULU
Kalimantan Barat

No.	Nama SKPD	Urut	Jenis Barang/ Nama Barang	Kode Barang	Nomor Registrasi	Kondisi Bangunan (B/KS/BB)	Konstruksi Bangunan		Luas Lantai (M2)	Lokasi Alamat	Dokumen Gedung		Luas (M2)	Status Tanah	Harga	Nomor Kode Tanah	Asal Usul	Keterangan
							Bertingkat/ Tidak	Betond/ Tidak			Tanggal	Nomor						
0	DINAS	1	2	3	4	5	6	7	8	9	10	11	12	13	14	15	16	17
1	KEPEMUDAAN OLAH RAGA DAN PARIWISATA	1	BANGUNAN GEDUNG	1.3.3.01											30.240.582.191.93			
2	DINAS	2	BANGUNAN GEDUNG TEMPAT KERJA	1.3.3.01.01											27.009.523.285.17			
3	DINAS	3	BANGUNAN GEDUNG KANTOR	1.3.3.01.01.0											2.193.160.235.00			
4	DINAS	4	Bangunan Gedung Kantor Permanen	1.3.3.01.01.0	0001	Baik	Tidak	Tidak	0	-	6/28/1905	-	0	Hak Pakai	356.717.000.00		APBD	Aula
5	DINAS	5	Bangunan Gedung Kantor Permanen	1.3.3.01.01.0	0002	Baik	Tidak	Tidak	0	-	6/28/1905	-	0	Hak Pakai	203.616.000.00		APBD	Gedung Kantor
6	DINAS	6	Bangunan Gedung Kantor Permanen	1.3.3.01.01.0	0001	Baik	Tidak	Tidak	0	-	6/28/1905	-	0	Hak Pakai	809.638.400.00		APBD	Gedung Kantor
7	DINAS	7	Bangunan Gedung Kantor Permanen	1.3.3.01.01.0	0002	Baik	Tidak	Tidak	0	-	6/28/1905	-	0	Hak Pakai	349.601.000.00		APBD	Gedung Kantor
8	DINAS	8	Bangunan Gedung Kantor Permanen	1.3.3.01.01.0	0000	Baik	Tidak	Tidak	0	Jl Pendidikan Putesbau	11/12/2018	00045SPV/SETD 0		Hak Pakai	125.942.135.00		APBD	Pembuatan Santapan kelas di GOR Uncah Kapus Hulu Ruhap Gedung Kantor
9	DINAS	9	Bangunan Gedung Kantor Permanen	1.3.3.01.01.0	0001	Baik	Tidak	Tidak	0	-	7/4/1905	-	0	Hak Pakai	88.680.700.00		APBD	Pembangunan Pembangunan Ruang Kantor
10	DINAS	10	Bangunan Gedung Kantor Permanen	1.3.3.01.01.0	0001	Baik	Tidak	Tidak	0	-	7/6/1905	-	0	Hak Pakai	99.850.000.00		APBD	Pembangunan Pembangunan Ruang Kantor
11	DINAS	11	Bangunan Gedung Kantor Permanen	1.3.3.01.01.0	0001	Baik	Tidak	Tidak	0	-	7/7/1905	-	0	Hak Pakai	38.240.000.00		APBD	Pembangunan Gedung
12	DINAS	12	Bangunan Gedung Kantor Permanen	1.3.3.01.01.0	0003	Baik	Tidak	Tidak	0	-	7/8/1905	-	0	Hak Pakai	119.675.000.00		APBD	Konstruksi Bangunan
13	DINAS	13	BANGUNAN GEDUNG TEMPAT PERTEMUAN	1.3.3.01.01.0 9											4.195.040.761.33			

Berkas																
15	QLAH RAGA DAN PARIWISATA	DINAS KEPEMUDAAN OLAH RAGA DAN PARIWISATA	Bangunan Gedung Pertemuan Permanen	1 3 3 01 01 0	0002	Baik	Tidak	Tidak	0	-	72/1905	0	Hak Pakai	123.133.962,00	APBD	Bangunan Fasilitas Umum (Tracker)
16	DINAS KEPEMUDAAN OLAH RAGA DAN PARIWISATA	DINAS KEPEMUDAAN OLAH RAGA DAN PARIWISATA	Bangunan Gedung Pertemuan Permanen	1 3 3 01 01 0	0001	Baik	Tidak	Tidak	0	-	73/1905	0	Hak Pakai	156.359.333,33	APBD	Bangunan Fasilitas Umum
17	DINAS KEPEMUDAAN OLAH RAGA DAN PARIWISATA	DINAS KEPEMUDAAN OLAH RAGA DAN PARIWISATA	Bangunan Gedung Pertemuan Permanen	1 3 3 01 01 0	0002	Baik	Tidak	Tidak	0	-	73/1905	0	Hak Pakai	156.359.333,33	APBD	Bangunan Fasilitas Umum
18	DINAS KEPEMUDAAN OLAH RAGA DAN PARIWISATA	DINAS KEPEMUDAAN OLAH RAGA DAN PARIWISATA	Bangunan Gedung Pertemuan Permanen	1 3 3 01 01 0	0003	Baik	Tidak	Tidak	0	-	73/1905	0	Hak Pakai	156.359.333,33	APBD	Bangunan Fasilitas Umum (Homestay)
19	DINAS KEPEMUDAAN OLAH RAGA DAN PARIWISATA	DINAS KEPEMUDAAN OLAH RAGA DAN PARIWISATA	Bangunan Gedung Pertemuan Permanen	1 3 3 01 01 0	0001	Baik	Tidak	Tidak	0	-	74/1905	0	Hak Pakai	88.680.700,00	APBD	Belai Adat Desa Bongkang
20	DINAS KEPEMUDAAN OLAH RAGA DAN PARIWISATA	DINAS KEPEMUDAAN OLAH RAGA DAN PARIWISATA	Bangunan Gedung Pertemuan Permanen	1 3 3 01 01 0	0002	Baik	Tidak	Tidak	0	-	74/1905	0	Hak Pakai	88.680.700,00	APBD	Belai Adat Desa Rantau Papat
21	DINAS KEPEMUDAAN OLAH RAGA DAN PARIWISATA	DINAS KEPEMUDAAN OLAH RAGA DAN PARIWISATA	Bangunan Gedung Pertemuan Permanen	1 3 3 01 01 0	0003	Baik	Tidak	Tidak	0	-	74/1905	0	Hak Pakai	88.680.700,00	APBD	Belai Adat Desa Bekuan
22	DINAS KEPEMUDAAN OLAH RAGA DAN PARIWISATA	DINAS KEPEMUDAAN OLAH RAGA DAN PARIWISATA	Bangunan Gedung Pertemuan Permanen	1 3 3 01 01 0	0004	Baik	Tidak	Tidak	0	-	74/1905	0	Hak Pakai	88.680.700,00	APBD	Belai Perencanaan Adat Desa Penung
23	DINAS KEPEMUDAAN OLAH RAGA DAN PARIWISATA	DINAS KEPEMUDAAN OLAH RAGA DAN PARIWISATA	Bangunan Gedung Pertemuan Permanen	1 3 3 01 01 0	0005	Baik	Tidak	Tidak	0	-	74/1905	0	Hak Pakai	88.680.700,00	APBD	Belai Adat Desa Lebangan
24	DINAS KEPEMUDAAN OLAH RAGA DAN PARIWISATA	DINAS KEPEMUDAAN OLAH RAGA DAN PARIWISATA	Bangunan Gedung Pertemuan Permanen	1 3 3 01 01 0	0006	Baik	Tidak	Tidak	0	-	74/1905	0	Hak Pakai	88.680.700,00	APBD	Belai Adat Desa Songkong
25	DINAS KEPEMUDAAN OLAH RAGA DAN PARIWISATA	DINAS KEPEMUDAAN OLAH RAGA DAN PARIWISATA	Bangunan Gedung Pertemuan Permanen	1 3 3 01 01 0	0007	Baik	Tidak	Tidak	0	-	74/1905	0	Hak Pakai	88.680.700,00	APBD	Belai Adat Desa Landau Rantau
26	DINAS KEPEMUDAAN OLAH RAGA DAN PARIWISATA	DINAS KEPEMUDAAN OLAH RAGA DAN PARIWISATA	Bangunan Gedung Pertemuan Permanen	1 3 3 01 01 0	0008	Baik	Tidak	Tidak	0	-	74/1905	0	Hak Pakai	88.680.700,00	APBD	Penata Lingkungan Adat Desa Nanga Awin
27	DINAS KEPEMUDAAN OLAH RAGA DAN PARIWISATA	DINAS KEPEMUDAAN OLAH RAGA DAN PARIWISATA	Bangunan Gedung Pertemuan Permanen	1 3 3 01 01 0	0010	Baik	Tidak	Tidak	0	-	74/1905	0	Hak Pakai	88.680.700,00	APBD	Belai Adat Desa Kedam Darai
28	DINAS KEPEMUDAAN OLAH RAGA DAN PARIWISATA	DINAS KEPEMUDAAN OLAH RAGA DAN PARIWISATA	Bangunan Gedung Pertemuan Permanen	1 3 3 01 01 0	0011	Baik	Tidak	Tidak	0	-	74/1905	0	Hak Pakai	88.680.700,00	APBD	Tangga Turun Mula
29	DINAS KEPEMUDAAN OLAH RAGA DAN PARIWISATA	DINAS KEPEMUDAAN OLAH RAGA DAN PARIWISATA	Bangunan Gedung Pertemuan Permanen	1 3 3 01 01 0	0012	Baik	Tidak	Tidak	0	-	74/1905	0	Hak Pakai	88.680.700,00	APBD	Rev. Museum Min Nanga Salang

DINAS KEPEMUDAAN OLAH RAGA DAN PARIWISATA	31	Bangunan Gedung Pertemuan Permanen	1.3.3.01.01.0	0001	Baik	Tidak	Tidak	0	-	7/5/1905	0	Hak Pakai	103.789.000,00	APBD	Pembangunan tangga naik dan pagar muslim sungai buluh
DINAS KEPEMUDAAN OLAH RAGA DAN PARIWISATA	32	Bangunan Gedung Pertemuan Permanen	1.3.3.01.01.0	0002	Baik	Tidak	Tidak	0	-	7/5/1905	0	Hak Pakai	94.719.000,00	APBD	Pembangunan Rumah Adat Melayu Boyan Tanjung
DINAS KEPEMUDAAN OLAH RAGA DAN PARIWISATA	33	Bangunan Gedung Pertemuan Permanen	1.3.3.01.01.0	0003	Baik	Tidak	Tidak	0	-	7/5/1905	0	Hak Pakai	42.553.918,00	APBD	Pembangunan Balai Pertemuan Adat Desa Kedamin Darat
DINAS KEPEMUDAAN OLAH RAGA DAN PARIWISATA	34	Bangunan Gedung Pertemuan Permanen	1.3.3.01.01.0	0004	Baik	Tidak	Tidak	0	-	7/5/1905	0	Hak Pakai	185.100.000,00	APBD	Penyelesaian Balai Adat Dusun Sui Canggras Sui Serah Kec. Slat Hilir
DINAS KEPEMUDAAN OLAH RAGA DAN PARIWISATA	35	Bangunan Gedung Pertemuan Permanen	1.3.3.01.01.0	0001	Baik	Tidak	Tidak	0	-	7/5/1905	0	Hak Pakai	88.900.000,00	APBD	Rehabilitasi Balai Adat Desa Nanga Lungu Kec. Slat Hulu
DINAS KEPEMUDAAN OLAH RAGA DAN PARIWISATA	36	Bangunan Gedung Pertemuan Permanen	1.3.3.01.01.0	0001	Baik	Tidak	Tidak	0	-	7/7/1905	0	Hak Pakai	149.220.500,00	APBD	Pembangunan Balai Adat Desa Cempaka Baru Dusun Nanga Erak Kec. Pts Selin
DINAS KEPEMUDAAN OLAH RAGA DAN PARIWISATA	37	Bangunan Gedung Pertemuan Permanen	1.3.3.01.01.0	0002	Baik	Tidak	Tidak	0	-	7/7/1905	0	Hak Pakai	89.611.500,00	APBD	Pembangunan Ruang Studio Rekamman Kabupaten Kapuas Hulu
DINAS KEPEMUDAAN OLAH RAGA DAN PARIWISATA	38	Bangunan Gedung Pertemuan Permanen	1.3.3.01.01.0	0003	Baik	Tidak	Tidak	0	-	7/7/1905	0	Hak Pakai	96.365.500,00	APBD	Pembangunan Balai Adat Rt 03 Dusun Tanjung Panca Desa Siau Hulu Kec. Pts Ulu
DINAS KEPEMUDAAN OLAH RAGA DAN PARIWISATA	39	Bangunan Gedung Pertemuan Permanen	1.3.3.01.01.0	0004	Baik	Tidak	Tidak	0	-	7/7/1905	0	Hak Pakai	175.395.000,00	APBD	Pembangunan Rumah Adat Metaluna Desa Beringin Jaya Pulussibau Selatan
DINAS KEPEMUDAAN OLAH RAGA DAN PARIWISATA	40	Bangunan Gedung Pertemuan Permanen	1.3.3.01.01.0	0005	Baik	Tidak	Tidak	0	-	7/7/1905	0	Hak Pakai	131.405.000,00	APBD	Pembangunan Rumah Adat Suku Suheld Tilen Kamubau Dusun Sembau
DINAS KEPEMUDAAN OLAH RAGA DAN PARIWISATA	41	Bangunan Gedung Pertemuan Permanen	1.3.3.01.01.0	0006	Baik	Tidak	Tidak	0	-	7/7/1905	0	Hak Pakai	49.945.000,00	APBD	Perencanaan Rumah Adat Melayu Tingkat Desa Dan Kecamatan
DINAS KEPEMUDAAN OLAH RAGA DAN PARIWISATA	42	Bangunan Gedung Pertemuan Semi Permanen	1.3.3.01.01.0 9.002	00001	Baik	Tidak	Tidak	0	-	10/14/2019 03.A	0	-	211.996.664,34	DAK	Pembangunan pusat informasi (TIC) dan kelegkapan batang lupar (lanjak)

DINAS KEPEMUDAAN OLAH RAGA DAN PARIWISATA	44	Gedung Olah Raga Terutup Permanen	1 3 3 0 1 0 1 1	00001	Baik	Tidak	Tidak	0	-	1/1/2018	-	0	Hak Milik	5 039 836 364,00	APBD	Berdasarkan Surat Persetujuan SETDA Kapuas Hulu No.030/27208/DV ASD-A
DINAS KEPEMUDAAN OLAH RAGA DAN PARIWISATA	45	Gedung Olah Raga Terutup Permanen	1 3 3 0 1 0 1 1	00000	Baik	Tidak	Tidak	0	Jalan Gajah Meda	9/22/2022	426/22/DKP/FISK-0	-	Hak Pakai	199 427 690,53	APBD	Penataan Halaman Lapangan Volley Indoor Putussbau
DINAS KEPEMUDAAN OLAH RAGA DAN PARIWISATA	46	Gedung Olah Raga Terutup Permanen	1 3 3 0 1 0 1 1	00000	Baik	Tidak	Tidak	0	Jalan Pancasila	9/22/2022	426/22/DKP/FISK-0	-	Hak Pakai	275 677 895,29	APBD	Rehab Interior GOR Tenis Putussbau
DINAS KEPEMUDAAN OLAH RAGA DAN PARIWISATA	47	Gedung Olah Raga Terutup Permanen	1 3 3 0 1 0 1 1	00000	Baik	Tidak	Tidak	0	Jalan Pancasila	11/9/2022	426/22/DKP/FISK-0	-	Hak Pakai	50 330 164,73	APBD	Pembangunan Jalan Masuk GOR Bulu Tangkis Putussbau
DINAS KEPEMUDAAN OLAH RAGA DAN PARIWISATA	48	Gedung Olah Raga Terutup Permanen	1 3 3 0 1 0 1 1	00000	Baik	Tidak	Tidak	0	Rehabilitasi Gedung Olahraga Sagran Kecamatan Seberuang	10/19/2023	400.4.1.1582/DKP-0	-	-	33 187 290,95	APBD	Rehabilitasi Gedung Olahraga Sagran Kecamatan Seberuang
DINAS KEPEMUDAAN OLAH RAGA DAN PARIWISATA	49	Gedung Olah Raga Terutup Semi Permanen	1 3 3 0 1 0 1 1 1 002	00000 1	Baik	Tidak	Tidak	0	-	12/31/2014	-	0	-	8 154 922 047,83	APBD	-
DINAS KEPEMUDAAN OLAH RAGA DAN PARIWISATA	50	Gedung Olah Raga Terutup Semi Permanen	1 3 3 0 1 0 1 1 1 002	00001 1 002	Baik	Tidak	Tidak	0	-	-	-	0	Hak Pakai	181 097 418,41	APBD	Rehabilitasi GOR Uncah Kapuas Kec. Putussbau Utara
DINAS KEPEMUDAAN OLAH RAGA DAN PARIWISATA	51	Gedung Olah Raga Terutup Semi Permanen	1 3 3 0 1 0 1 1 1 002	00000 1	Baik	Tidak	Tidak	0	Rehabilitasi Gedung Olahraga Bedminton Adi Pati Kecamatan Buntut Hilir	10/19/2023	400.4.1.1579/DKP-0 /JK-2023	-	Hak Pakai	77 834 847,16	APBD	Rehabilitasi Gedung Olahraga Bedminton Adi Pati Kecamatan Buntut Hilir
DINAS KEPEMUDAAN OLAH RAGA DAN PARIWISATA	52	Gedung Olah Raga Terutup Semi Permanen	1 3 3 0 1 0 1 1 1 002	00000 2	Baik	Tidak	Tidak	0	Rehabilitasi Gedung Olahraga Embeich Hilir Kecamatan Embeich Hilir	10/16/2023	400.4.1.1581/DKP-0 /JK-2023	-	Hak Pakai	45 037 671,02	APBD	Rehabilitasi Gedung Olahraga Embeich Hilir Kecamatan Embeich Hilir
DINAS KEPEMUDAAN OLAH RAGA DAN PARIWISATA	53	Gedung Olah Raga Terutup Semi Permanen	1 3 3 0 1 0 1 1 1 002	00000 3	Baik	Tidak	Tidak	0	Rehabilitasi Gedung Olahraga Kedamin Kecamatan Putussbau Selatan	10/16/2023	400.4.1.1559/DKP-0 /JK-2023	-	Hak Pakai	106 928 608,04	APBD	Rehabilitasi Gedung Olahraga Kedamin Kecamatan Putussbau Selatan
DINAS KEPEMUDAAN OLAH RAGA DAN PARIWISATA	54	Gedung Olah Raga Terutup Semi Permanen	1 3 3 0 1 0 1 1 1 002	00000 4	Baik	Tidak	Tidak	0	Pelaksanaan Fisk Rehabilitasi Gedung Olahraga Bulutangkis Kapuas Hulu Kec. Putussbau Utara	10/19/2023	400.4.1.1580/DKP-0 DKP /JK-2023	0	Hak Pakai	102 212 553,32	APBD	Pelaksanaan Fisk Rehabilitasi Gedung Olahraga Bulutangkis Kapuas Hulu Kec. Putussbau Utara

DINAS KEPEMUDAAN OLAH RAGA DAN PARIWISATA	55	Gedung Olah Raga Tertutup Semi Permanen	1.3.01.01.1 1.002	00000 6	Baik	Tidak	Tidak	0	Rehabilitasi Gedung Olahraga Semtau Kecamatan Semtau	10/19/2023	400.411.5831 DvP 0 / JK - 2023	Hak Pakai	33.337.226,13	APBD	Rehabilitasi Gedung Olahraga Semtau Kecamatan Semtau
DINAS KEPEMUDAAN OLAH RAGA DAN PARIWISATA	57	Gedung Olah Raga Tertutup Semi Permanen	1.3.01.01.1 1.002	00000 7	Baik	Tidak	Tidak	0	Perbaikan Lapangan Sepak Bola Dangan Kecamatan Siat Hulu	10/19/2023	400.411.5781 DvP 0 / JK - 2023	Hak Pakai	89.287.434,41	APBD	Perbaikan Lapangan Sepak Bola Dangan Kecamatan Siat Hulu
DINAS KEPEMUDAAN OLAH RAGA DAN PARIWISATA	58	Gedung Olah Raga Tertutup Semi Permanen	1.3.01.01.1 1.002	00000 8	Baik	Tidak	Tidak	0	Bantuan lapangan Bola Desa Jenjang Kecamatan Seberuang	10/19/2023	400.411.5781 DvP 0 / JK - 2023	Hak Pakai	47.137.855,53	APBD	Bantuan lapangan Bola Desa Jenjang Kecamatan Seberuang
DINAS KEPEMUDAAN OLAH RAGA DAN PARIWISATA	59	Bangunan Olah Raga Terbuka Permanen	1.3.01.01.1 1.001	0001	Baik	Tidak	Tidak	0	-	6/27/1905	-	0	314.400.000,00	APBD	Tribuna Galera Uncak Kapuas
DINAS KEPEMUDAAN OLAH RAGA DAN PARIWISATA	60	Bangunan Olah Raga Terbuka Permanen	1.3.01.01.1 1.002	0002	Baik	Tidak	Tidak	0	-	6/27/1905	-	0	348.645.969,00	APBD	Tempat Parkir Kontrek Galera Uncak Kapuas
DINAS KEPEMUDAAN OLAH RAGA DAN PARIWISATA	61	Bangunan Olah Raga Terbuka Permanen	1.3.01.01.1 1.001	0001	Baik	Tidak	Tidak	0	-	6/28/1905	-	0	941.180.000,00	APBD	Pertandingan Puja Sara GOR Uncak Kapuas
DINAS KEPEMUDAAN OLAH RAGA DAN PARIWISATA	62	Bangunan Olah Raga Terbuka Permanen	1.3.01.01.1 1.002	0002	Baik	Tidak	Tidak	0	-	6/28/1905	-	0	211.521.000,00	APBD	Pertandingan Rial Koe GOR Uncak Kapuas
DINAS KEPEMUDAAN OLAH RAGA DAN PARIWISATA	63	Bangunan Olah Raga Terbuka Permanen	1.3.01.01.1 1.003	0003	Baik	Tidak	Tidak	0	-	6/28/1905	-	0	758.000.000,00	APBD	Penyempurnaan Pertandingan GOR dan Permainan Pulusbau
DINAS KEPEMUDAAN OLAH RAGA DAN PARIWISATA	64	Bangunan Olah Raga Terbuka Permanen	1.3.01.01.1 1.004	0004	Baik	Tidak	Tidak	0	-	6/28/1905	-	0	530.052.986,56	APBD	Pertandingan pagar GOR Uncak Kapuas Pulusbau
DINAS KEPEMUDAAN OLAH RAGA DAN PARIWISATA	65	Bangunan Olah Raga Terbuka Permanen	1.3.01.01.1 1.002	0002	Baik	Tidak	Tidak	0	-	7/2/1905	-	0	74.900.000,00	APBD	Penyempurnaan GOR Uncak Kapuas
DINAS KEPEMUDAAN OLAH RAGA DAN PARIWISATA	66	Bangunan Olah Raga Terbuka Permanen	1.3.01.01.1 1.001	0001	Baik	Tidak	Tidak	0	-	7/3/1905	-	0	456.052.806,00	APBD	Rahab Sedang Berat Gedung Indor 2
DINAS KEPEMUDAAN OLAH RAGA DAN PARIWISATA	67	Bangunan Olah Raga Terbuka Permanen	1.3.01.01.1 1.002	0002	Baik	Tidak	Tidak	0	-	7/3/1905	-	0	110.314.944,00	APBD	Rehabilitasi dan Penggacatan Gedung Indor 2
DINAS KEPEMUDAAN OLAH RAGA DAN PARIWISATA	68	Bangunan Olah Raga Terbuka Permanen	1.3.01.01.1 1.0001	00001	Baik	Tidak	Tidak	0	-	-	-	0	191.420.074,17	APBD	Rehabilitasi Tribun Lapangan Bola Uncak Kapuas Kec. Pulusbau Utara

DINAS KEPEMUDAAN OLAH RAGA DAN PARISWATA	70	Bangunan Olah Raga Terbuka Permanen	1.3.3.01.01.1	00000	Baik	Tidak	Tidak	0	0	0	10/15/2023	420.4.11/508.1	Hak Pakai	113.716.603.21	APBD	Realisasi Fisik Pembangunan Fisik Rehabilitasi Tribun Utama Stadion Uraak Kapias Kec. Putussibau Utara
	71	Bangunan Olah Raga Terbuka Semi Permanen	1.3.3.01.01.1	00000 1.005	Baik	Tidak	Tidak	0	0	0	7/22/2021	426/151/DK/PP/PS K-89-KOR-A/2021	-	98.528.933.07	APBD	PEMBANGUNAN SARANA OLAH RAGA LAPANGAN SEPAT TAKRAW PUTRA DAN PUTRI (PSTI) KAPUAS HULU (+) PERENCANAAN DAN PENGAWASAN
DINAS KEPEMUDAAN OLAH RAGA DAN PARISWATA	72	Bangunan Olah Raga Terbuka Semi Permanen	1.3.3.01.01.1	00000 1.005	Baik	Tidak	Tidak	0	0	0	7/22/2021	426/151/DK/PP/PS K-89-KOR-A/2021	-	192.850.620.33	APBD	PEMBANGUNAN SARANA OLAH RAGA LAPANGAN BOLA BASKET PERKASI KAPUAS HULU (+) PERENCANAAN DAN PENGAWASAN
	73	Bangunan Olah Raga Terbuka Semi Permanen	1.3.3.01.01.1	00000 1.005	Baik	Tidak	Tidak	0	0	0	9/9/2021	426/151/DK/PP/PS K-89-KOR-A/2021	-	145.704.407.89	APBD	REHABILITASI SEDANGGERAT DINDING PANJANG TEBING DI LINGKUNGAN INDOOR (+) PERENCANAAN DAN PENGAWASAN
DINAS KEPEMUDAAN OLAH RAGA DAN PARISWATA	74	BANGUNAN GEDUNG PERTOKANG/OPERASI/PASAR	1.3.3.01.01.1	00000 2.002	Baik	Tidak	Tidak	0	0	0	6/28/2025	-	Hak Pakai	31.950.000.00	APBD	Pemangsan Pencapaian Kinas Sari Putussibau
	75	Gedung Pertokan/Koperasi/Pasar Semi Permanen	1.3.3.01.01.1	00001 2.002	Baik	Tidak	Tidak	0	0	0	6/28/2025	-	Hak Pakai	198.800.000.00	APBD	Pemangsan Kinas Puga Sora (Agg. 2007 yang tidak terrealisasi)
DINAS KEPEMUDAAN OLAH RAGA DAN PARISWATA	76	Gedung Pertokan/Koperasi/Pasar Semi Permanen	1.3.3.01.01.1	00001 2.002	Baik	Tidak	Tidak	0	0	0	7/6/2025	-	Hak Pakai	208.300.000.00	APBD	Realisasi Utama/Rivialisasi Pentat Hutan
	77	Gedung Pertokan/Koperasi/Pasar Semi Permanen	1.3.3.01.01.1	00001 2.002	Baik	Tidak	Tidak	0	0	0	7/6/2025	-	Hak Pakai	208.300.000.00	APBD	Realisasi Utama/Rivialisasi Pentat Hutan

[illegible]

[illegible]

DINAS KEPEMUDAAN OLAH RAGA DAN PARIWISATA	105	Bangunan Lainnya (WC)	1.3.3.01.02.1	00000	Baik	Tidak	Tidak	0	PEMBANGUNAN RUANG GANTITOILET DUSUN KEDUNGKANG KEC. BATANG LUPAR	3/13/2020	556.4/171/	0	Hak Pakai	197.279.968.87	APBD	DESA RIAM PIYANG KEC. BUNUT HULU PEMBANGUNAN RUANG GANTITOILET DUSUN KEDUNGKANG KEC. BATANG LUPAR
DINAS KEPEMUDAAN OLAH RAGA DAN PARIWISATA	106	MONUMEN	1.3.3.02											439.444.000.00		
DINAS KEPEMUDAAN OLAH RAGA DAN PARIWISATA	107	CANDI TUGU PERINGATAN PRASASTI	1.3.3.02.01											439.444.000.00		
DINAS KEPEMUDAAN OLAH RAGA DAN PARIWISATA	108	TUGU	1.3.3.02.01.0											439.444.000.00		
DINAS KEPEMUDAAN OLAH RAGA DAN PARIWISATA	109	Tugu Peringatan Lainnya	1.3.3.02.01.0	0001	Baik	Tidak	Tidak	0	-	6/28/1905	-	0	Hak Pakai	99.800.000.00	APBD	Bangunan Monumen
DINAS KEPEMUDAAN OLAH RAGA DAN PARIWISATA	110	Tugu Peringatan Lainnya	1.3.3.02.01.0	0001	Baik	Tidak	Tidak	0	-	6/29/1905	-	0	Hak Pakai	99.800.000.00	APBD	Tugu Kabupaten
DINAS KEPEMUDAAN OLAH RAGA DAN PARIWISATA	111	Tugu Peringatan Lainnya	1.3.3.02.01.0	0002	Baik	Tidak	Tidak	0	-	6/29/1905	-	0	Hak Pakai	38.945.000.00	APBD	Peringatan Lodge Na. Polan
DINAS KEPEMUDAAN OLAH RAGA DAN PARIWISATA	112	Tugu Peringatan Lainnya	1.3.3.02.01.0	0001	Baik	Tidak	Tidak	0	-	6/30/1905	-	0	Hak Pakai	48.600.000.00	APBD	Bangunan Monumen
DINAS KEPEMUDAAN OLAH RAGA DAN PARIWISATA	113	Tugu Peringatan Lainnya	1.3.3.02.01.0	0001	Baik	Tidak	Tidak	0	-	7/2/1905	-	0	Hak Pakai	116.349.000.00	APBD	Tugu Peringatan
DINAS KEPEMUDAAN OLAH RAGA DAN PARIWISATA	114	Tugu Peringatan Lainnya	1.3.3.02.01.0	0001	Baik	Tidak	Tidak	0	-	7/3/1905	-	0	Hak Pakai	35.960.000.00	APBD	Tugu Peringatan
DINAS KEPEMUDAAN OLAH RAGA DAN PARIWISATA	115	BANGUNAN MENARA	1.3.3.03											354.843.751.24		
DINAS KEPEMUDAAN OLAH RAGA DAN PARIWISATA	116	BANGUNAN MENARA PERAMBUN	1.3.3.03.01											354.843.751.24		
DINAS KEPEMUDAAN OLAH RAGA DAN PARIWISATA	117	BANGUNAN MENARA PENGAWAS	1.3.3.03.01.0											354.843.751.24		
DINAS KEPEMUDAAN OLAH RAGA DAN PARIWISATA	118	Bangunan Menara Pengawas Semi Permanen	1.3.3.03.01.0 4.002	00000 1	Baik	Tidak	Tidak	0	PEMBANGUNAN MENARA PANDANG DI DESA LANJUK DERAS KECAMATAN BATANG LUPAR	1/20/2020	656.4/18	0	Hak Pakai	354.843.751.24	APBD	PEMBANGUNAN MENARA PANDANG DI DESA LANJUK

Nama SKPD	No. Urut	Jenis Barang/ Nama Barang	Nomor Kode Barang	Konstruksi	Panjang (Km)	Lebar (M)	Luas (M ²)	Lokasi	Dokumen Tanggal	Status Tanah	Nomor Kode Tanah	Asal-usul	Harga	Kondisi (B, KB, RB)	Ket
0	1	2	3	4	5	6	7	8	9	10	11	12	13	14	15
DINAS KEPEMUDAAN OLAH RAGA DAN PARIWISATA	1	Jalan Kabupaten Lokal	1.3.4.01.01.03	0001	0	0	0	jalan setapak kec. Hulu Gurung	11/28/2019	06 B		DAK	411.753.436.98	Baik	pembangunan jalan selapak kec. Hulu Gurung
DINAS KEPEMUDAAN OLAH RAGA DAN PARIWISATA	2	Jalan Desa	1.3.4.01.01.05	0001	semen	0	0	Pembangunan Jalur Pegalan kaki(Pendestrian)/J alan selapak di Desa Riam Piyang Kec. Bunul Hulu	8/25/2020	556.4	Hak Pakai	APBD	548.656.977.99	Baik	Pembangunan an Jalur Pegalan kaki(Pendest nan)/Jalan selapak di Desa Riam Piyang Kec. Bunul Hulu
DINAS KEPEMUDAAN OLAH RAGA DAN PARIWISATA	3	Jalan Desa	1.3.4.01.01.05	0002	semen	0	0	Pembangunan Jalur Pegalan kaki(Pendestrian)/J alan selapak di Desa Nanga Tepuai Kec. Hulu Gurung	8/28/2020	556.4/14	Hak Pakai	APBD	909.468.056.08	Baik	Pembangunan an Jalur Pegalan kaki(Pendest nan)/Jalan selapak di Desa Nanga Tepuai Kec. Hulu Gurung
DINAS KEPEMUDAAN OLAH RAGA DAN PARIWISATA	4	Jalan Khusus Lainnya	1.3.4.01.01.09	0001	-	0	0	Tj. Lokang	1/1/2018			APBD	84.835.000.00	Baik	Konstruksi Jembatan Penyeberan g Orang Jalan Fasilitas Umum Bukit Tekanang
DINAS KEPEMUDAAN OLAH RAGA DAN PARIWISATA	5	Jalan Khusus Lainnya	1.3.4.01.01.09	0001	-	0	0	-	1/1/2018			HIBAH	1.064.263.000.00	Baik	Jalan Fasilitas Umum Bukit Tekanang
DINAS KEPEMUDAAN OLAH RAGA DAN PARIWISATA	6	Jalan Khusus Lainnya	1.3.4.01.01.09	0001	-	0	0	Dusun Meliau, Desa Melantia	1/1/2018			APBD	1.514.545.935.78	Baik	Jalan Dan Jembatan
DINAS KEPEMUDAAN OLAH RAGA DAN PARIWISATA	7	Jembatan Pada Jalan Desa	1.3.4.01.02.05	0001	KAYU	614	2	Dusun Kedungkang Desa Saggandan Kec. Batang Lupar	6/27/2018	556.58(DKP/ PKUPEK- B2018		APBD	2.009.230.597.32	Baik	Jalan Pejalan Kaki/ jalan dalam kawasan Broad Walk Dusun Kedungkang
DINAS KEPEMUDAAN OLAH RAGA DAN PARIWISATA	8	Bangunan Damaga	1.3.4.02.04.06	0001	KAYU	0	0	pembangunan damaga wisata batang lupar dusun kedungkang	5/15/2019	556		DAK	59.298.613.17	Baik	damaga wisata batang lupar dusun kedungkang
DINAS KEPEMUDAAN OLAH RAGA DAN PARIWISATA	9	Instalasi Listrik Rumah	1.3.4.03.05.12	0001	Instalasi listrik	0	0	Jalan Cagah Mada	11/9/2022	426242(DK B2018		APBD	201.371.039.45	Baik	Instalasi listrik

TOTAL 6.853.452.656,77

Pulussibau 26 Januari 2024

Pengurus Barang



ENDANG MULI HARANI, S.Pd
NIP. 19810307 201101 2 005

Mengetahui
Kepala SKPD



Nama SKPD	No. Unit	Jenis Barang Nama Barang	Kode Barang	Register	Judul Pencipta	Spesifikasi	Asal Daerah	Pencipta	Bahan	Jenis	Urutan	Jumlah	Tahun Cetak/ Cara Pembelian	Asal-usul Cara Pembelian	Harga	Kat
0	1	2	3	4	5	6	7	8	9	10	11	12	13	14	15	16
DINAS KEPEREMPUAN OLAH RAGA DAN PARIWISATA	1	Encyclopedia, Kamus, Buku Referensi	1.3.5.01.01.01.0 06	00001								1	2002	APBD	47.500.000,00	Buku Kebudayaan dan Pariwisata
DINAS KEPEREMPUAN OLAH RAGA DAN PARIWISATA	2	Encyclopedia, Kamus, Buku Referensi	1.3.5.01.01.01.0 06	00001								1	2003	APBD	47.500.000,00	Buku Kebudayaan dan Pariwisata
DINAS KEPEREMPUAN OLAH RAGA DAN PARIWISATA	3	Encyclopedia, Kamus, Buku Referensi	1.3.5.01.01.01.0 06	00001								1	2006	APBD	10.000.000,00	Poster Objek Wisata
DINAS KEPEREMPUAN OLAH RAGA DAN PARIWISATA	4	Encyclopedia, Kamus, Buku Referensi	1.3.5.01.01.01.0 06	00001								1	2006	APBD	2.500.000,00	Saku Aneka
DINAS KEPEREMPUAN OLAH RAGA DAN PARIWISATA	5	Encyclopedia, Kamus, Buku Referensi	1.3.5.01.01.01.0 06	00002								1	2008	APBD	2.500.000,00	Buku Sani dan Budaya
DINAS KEPEREMPUAN OLAH RAGA DAN PARIWISATA	6	Encyclopedia, Kamus, Buku Referensi	1.3.5.01.01.01.0 06	00001								1	2010	APBD	40.000.000,00	Buku Pedoman Pemeliharaan Situs BCS
DINAS KEPEREMPUAN OLAH RAGA DAN PARIWISATA	7	Encyclopedia, Kamus, Buku Referensi	1.3.5.01.01.01.0 06	00002								1	2010	APBD	23.850.000,00	Buku Pemeliharaan Profil Situs BCS
DINAS KEPEREMPUAN OLAH RAGA DAN PARIWISATA	8	Encyclopedia, Kamus, Buku Referensi	1.3.5.01.01.01.0 06	00003								1	2010	APBD	49.880.000,00	Brosur dan Leaflet
DINAS KEPEREMPUAN OLAH RAGA DAN PARIWISATA	9	Encyclopedia, Kamus, Buku Referensi	1.3.5.01.01.01.0 06	00004								1	2010	APBD	49.933.000,00	Penyusunan Buku Destinasi pariwisata
DINAS KEPEREMPUAN OLAH RAGA DAN PARIWISATA	10	Encyclopedia, Kamus, Buku Referensi	1.3.5.01.01.01.0 06	00005								1	2010	APBD	19.900.000,00	Pengembangan VCD Objek Wisata

12	Barang Bercorak Kebudayaan	13.5.02.01.01.03	00002	1	2004	APBD	99.999.000.00	Alat-alat Musik Tradisional
13	Barang Bercorak Kebudayaan	13.5.02.01.01.03	00001	1	2007	APBD	72.700.000.00	Tempat Wisata
14	Barang Bercorak Kebudayaan	13.5.02.01.01.03	00002	1	2007	APBD	25.000.000.00	Alat Peraga VCD Wisata
15	Barang Bercorak Kebudayaan	13.5.02.01.01.03	00003	1	2007	APBD	23.280.000.00	Alat Peraga Buku Wisata
16	Barang Bercorak Kebudayaan	13.5.02.01.01.03	00004	1	2007	APBD	25.000.000.00	Pernikahan Interior Kantor dan Aula
17	Barang Bercorak Kebudayaan	13.5.02.01.01.03	00005	1	2007	APBD	1.000.000.00	Alat Musik Tradisional
18	Barang Bercorak Kebudayaan	13.5.02.01.01.03	00006	1	2007	APBD	4.000.000.00	Pengadaan Lukisan
19	Barang Bercorak Kebudayaan	13.5.02.01.01.03	00007	1	2007	APBD	3.170.000.00	Pengadaan catang
20	Barang Bercorak Kebudayaan	13.5.02.01.01.03	00008	1	2007	APBD	3.170.000.00	Pengadaan catang
21	Barang Bercorak Kebudayaan	13.5.02.01.01.03	00009	1	2007	APBD	3.000.000.00	Pengadaan Ularan
22	Barang Bercorak Kebudayaan	13.5.02.01.01.03	00001	1	2008	APBD	2.000.000.00	Pakaian
23	Barang Bercorak Kebudayaan	13.5.02.01.01.03	00002	1	2008	APBD	10.000.000.00	Bahan Baku Pengrajin
24	Barang Bercorak Kebudayaan	13.5.02.01.01.03	00001	1	2010	APBD	12.755.565.56	Alat-alat Musik Tradisional
25	Barang Bercorak Kebudayaan	13.5.02.01.01.03	00002	1	2010	APBD	12.755.565.56	Alat-alat Musik Tradisional

27	DINAS KEPEMUDAAN, RAGADAN PARISWATA	Barang Bercorak Kebudayaan	1.3.5.02.01.01.03.0004	1	2010	APBD	12.755.555,56	Alat-alat Musik Tradisional
28	DINAS KEPEMUDAAN, RAGADAN PARISWATA	Barang Bercorak Kebudayaan	1.3.5.02.01.01.03.0005	1	2010	APBD	12.755.555,56	Alat-alat Musik Tradisional
29	DINAS KEPEMUDAAN, RAGADAN PARISWATA	Barang Bercorak Kebudayaan	1.3.5.02.01.01.03.0006	1	2010	APBD	12.755.555,56	Alat-alat Musik Tradisional
30	DINAS KEPEMUDAAN, RAGADAN PARISWATA	Barang Bercorak Kebudayaan	1.3.5.02.01.01.03.0007	1	2010	APBD	12.755.555,56	Alat-alat Musik Tradisional
31	DINAS KEPEMUDAAN, RAGADAN PARISWATA	Barang Bercorak Kebudayaan	1.3.5.02.01.01.03.0008	1	2010	APBD	12.755.555,56	Alat-alat Musik Tradisional
32	DINAS KEPEMUDAAN, RAGADAN PARISWATA	Barang Bercorak Kebudayaan	1.3.5.02.01.01.03.0009	1	2010	APBD	12.755.555,56	Alat-alat Musik Tradisional
33	DINAS KEPEMUDAAN, RAGADAN PARISWATA	Barang Bercorak Kebudayaan	1.3.5.02.01.01.03.0001	1	2014	APBD	74.950.000,00	Barang Bercorak Kebudayaan
34	DINAS KEPEMUDAAN, RAGADAN PARISWATA	Barang Bercorak Kebudayaan	1.3.5.02.01.01.03.0001	1	2016	APBD	43.634.572,73	bercorak kebudayaan / pakaian adat
TOTAL							\$34.963.572,77	

Putussabau, 26 Januari 2024

Pengurus Barang



ENDANG MUHARANI, S.Pi
NIP. 19810307 201101 2 005



KABUPATEN KOTA
PROVINSI

PEMERINTAH KABUPATEN KAPUAS HULU
Kaltimantan Barat

Halaman : dari 2 Halaman

Nama SKPD	No Urut	Jenis Barang/ Nama Barang	Bangunan (P.SP.D)	Kostruksi Bangunan		Luas (M ²)	Lokasi/Alamat	Dokumen		Tgl Bn Tm mulai	Status Tanah	Nomor Kode Tanah	Asal-usul Pembiayaan	Nilai Kontrak (ribuan Rp)	Ket
				Bertingkat/ Tidak	Beton/tidak			Tanggal	Nomor						
0	1	Gedung dan Bangunan Dalam Pengerjaan	SP	Tidak	Tidak	0	Perencanaan Pembangunan Tempat Parkir di Desa Nam Pyang Kec. Buntul Hulu	1/20/2020	556 445	10/20/2020	11	12	13	14	15
DINAS KEPEMUDAAN OLAH RAGA DAN PARIWISATA	1												APBD	7 234 724,89	Perencanaan Pembangunan n Tempat Parkir di Desa nam Pyang Kec. Buntul
DINAS KEPEMUDAAN OLAH RAGA DAN PARIWISATA	2	Gedung dan Bangunan Dalam Pengerjaan	SP	Tidak	Tidak	0	Perencanaan Pembangunan Tempat Parkir di Desa Nanga Tapuai Kec. Hulu Gurung	1/20/2020	556 454	1/20/2020			APBD	7 234 724,89	Perencanaan Pembangunan n Tempat Parkir di Desa Nanga Tapuai Kec. Hulu
DINAS KEPEMUDAAN OLAH RAGA DAN PARIWISATA	3	Gedung dan Bangunan Dalam Pengerjaan	SP	Tidak	Tidak	0	PERENCANAAN PEMBANGUNAN MENARA PANDANG DI DUSUN KEDUNGKANG KECAMATAN BATANG LUPAR	1/20/2020	556 427	1/20/2020			APBD	10 214 675,49	PERENCANAAN AN PEMBANGUNAN AN MENARA PANDANG DI DUSUN KEDUNGKANG G KECAMATAN BATANG LUPAR
DINAS KEPEMUDAAN OLAH RAGA DAN PARIWISATA	4	Gedung dan Bangunan Dalam Pengerjaan	P	Tidak	Tidak	0	Perencanaan Pagur Kawasan Gedung Olahraga Kapuas Hulu Kecamatan putussibau Utara	10/3/2023	400 4 1 / 467	10/3/2023			APBD	49 953 696,00	Perencanaan Pagur Kawasan Gedung Olahraga Kapuas Hulu Kecamatan putussibau Utara
													TOTAL	74 647 821,27	

Putussibau, 26 Januari 2024

Pengurus Barang

ENDAH MUHARANI, S.Pd
NIP. 19810307 201101 2 005



ABANG CHAIRUL SALEH, S.H., M.M
NIP. 19800223-199303 1 007

KABUPATEN/KOTA
PROVINSI

Kapuas Hulu
Kalimantan Barat

Masukan 1 dari 1 Halaman

Nama SKPD	No. Urut	Jenis Barang/ Nama Barang	Nomor			Pencipta	Spesifikasi	Jenis	Ukuran	Tahun Cetak/ Pembelian	Asal-usul Cara Perolehan	Harga	Kel
0	1	2	3	4	5	6	7	8	9	10	11	12	
DINAS KEPEMUDAAN NOLAH RAGA DAN PARIWISATA	1	WEBSITE	1.3.5.08.01.01.003	00001	-	-	-	-	-	2019	DAK +	49.940.000	Website DISPOKAPAR dan FESTIVAL
DINAS KEPEMUDAAN NOLAH RAGA DAN PARIWISATA	2	SOFTWARE / APLIKASI	1.3.5.08.01.01.004	00001	-	-	-	-	-	2018	APSD	119.000.000	Pembuatan Aplikasi Data Destinasi
DINAS KEPEMUDAAN NOLAH RAGA DAN PARIWISATA	3	SOFTWARE / APLIKASI	1.3.5.08.01.01.004	00001	-	-	-	-	-	2019	DAK +	58.850.000	Pembuatan Aplikasi QOTW Kabupaten
TOTAL												227.790.000	

Mengetahui
Kepala SKPD



Putussibau, 26 Januari 2024
Pengurus Barang

ENDANG MUHARANI, S.Pd
NIP. 19810307 201101 2 005

PER 31 DESEMBER 2023 DAN 2022

MUSKAS 2023															
No	Jenis Aset	Saldo per 31 Des 2022	Asat Masuk dari BUCD Lain	Asat Keluar ke BUCD Lain	Asat Masuk dari Salinisasi Model	Atribut Boleja Primitif	Rakus Masuk	Reklas Keluar	Eksternitabie TAHUN 2022	Sabab Peraturan	KDP	Investasi / Pemasangan	ANUMULAS PERUBAHAN	BEGAN PERUBAHAN	Nilai Buku per 31 Des 2022
1	2	3	4	5	6	7	8	9	10	11	12	13	14	15	16
1	JAMBU	4.989.398.000,00	-	-	-	-	-	-	-	-	-	-	-	-	4.989.398.000,00
2	PERALATAN DAN MESIN	2.884.316.407,73	58.778.267,77	(26.743.164,00)	8.998.376,00	38.619,58	199.853.980,57	-	-	-	-	-	2.866.396.832,37	58.660.399,77	4.989.398.000,00
3	Asat Beras	1.440.744.105,31	51.831.743,76	(26.743.164,00)	8.998.376,00	38.619,58	199.853.980,57	-	-	-	-	-	1.405.832.891,07	7.581.861,86	4.989.398.000,00
4	Asat Beras Penggali Air	-	-	-	-	-	-	-	-	-	-	-	-	-	4.989.398.000,00
5	Asat Beras dan Ular	16.671.342,70	-	-	-	-	-	-	-	-	-	-	-	-	4.989.398.000,00
6	Asat Perawatan dan Pemeliharaan	-	-	-	-	-	-	-	-	-	-	-	-	-	4.989.398.000,00
7	Asat Kantor dan Rumah Tingg	911.584.113,72	6.947.514,01	-	3.099.376,00	17.682,76	-	-	-	-	-	-	902.410.370,60	15.099.259,99	9.973.543,11
8	Asat Komputer	369.497.303,29	-	-	5.000.000,00	21.450,80	-	-	-	-	-	-	390.491.355,09	19.705.796,81	25.352.702,50
9	Asat Studio dan Komunikasi	115.819.542,70	-	-	-	-	-	-	-	-	-	-	114.633.884,06	302.705.488,97	4.977.165,44
10	Asat Kelelahan	-	-	-	-	-	-	-	-	-	-	-	-	-	-
11	Asat Laboratorium	-	-	-	-	-	-	-	-	-	-	-	-	-	-
12	Asat Rambu-rambu	-	-	-	-	-	-	-	-	-	-	-	-	-	-
13	Asat Praktek/Pragati/Chai Raga	-	-	-	-	-	-	-	-	-	-	-	-	-	-
14	Asat Kewan	-	-	-	-	-	-	-	-	-	-	-	-	-	-
15	Asat Kewan	-	-	-	-	-	-	-	-	-	-	-	-	-	-
16	Asat Kewan	-	-	-	-	-	-	-	-	-	-	-	-	-	-
17	Asat Kewan	-	-	-	-	-	-	-	-	-	-	-	-	-	-
18	Asat Kewan	-	-	-	-	-	-	-	-	-	-	-	-	-	-
19	Asat Kewan	-	-	-	-	-	-	-	-	-	-	-	-	-	-
20	Asat Kewan	-	-	-	-	-	-	-	-	-	-	-	-	-	-
21	Asat Kewan	-	-	-	-	-	-	-	-	-	-	-	-	-	-
22	Asat Kewan	-	-	-	-	-	-	-	-	-	-	-	-	-	-
23	Asat Kewan	-	-	-	-	-	-	-	-	-	-	-	-	-	-
24	Asat Kewan	-	-	-	-	-	-	-	-	-	-	-	-	-	-
25	Asat Kewan	-	-	-	-	-	-	-	-	-	-	-	-	-	-
26	Asat Kewan	-	-	-	-	-	-	-	-	-	-	-	-	-	-
27	Asat Kewan	-	-	-	-	-	-	-	-	-	-	-	-	-	-
28	Asat Kewan	-	-	-	-	-	-	-	-	-	-	-	-	-	-
29	Asat Kewan	-	-	-	-	-	-	-	-	-	-	-	-	-	-
30	Asat Kewan	-	-	-	-	-	-	-	-	-	-	-	-	-	-
31	Asat Kewan	-	-	-	-	-	-	-	-	-	-	-	-	-	-
32	Asat Kewan	-	-	-	-	-	-	-	-	-	-	-	-	-	-
33	Asat Kewan	-	-	-	-	-	-	-	-	-	-	-	-	-	-
34	Asat Kewan	-	-	-	-	-	-	-	-	-	-	-	-	-	-
35	Asat Kewan	-	-	-	-	-	-	-	-	-	-	-	-	-	-
36	Asat Kewan	-	-	-	-	-	-	-	-	-	-	-	-	-	-
37	Asat Kewan	-	-	-	-	-	-	-	-	-	-	-	-	-	-
38	Asat Kewan	-	-	-	-	-	-	-	-	-	-	-	-	-	-
39	Asat Kewan	-	-	-	-	-	-	-	-	-	-	-	-	-	-
40	Asat Kewan	-	-	-	-	-	-	-	-	-	-	-	-	-	-
41	Asat Kewan	-	-	-	-	-	-	-	-	-	-	-	-	-	-
42	Asat Kewan	-	-	-	-	-	-	-	-	-	-	-	-	-	-
43	Asat Kewan	-	-	-	-	-	-	-	-	-	-	-	-	-	-
44	Asat Kewan	-	-	-	-	-	-	-	-	-	-	-	-	-	-
45	Asat Kewan	-	-	-	-	-	-	-	-	-	-	-	-	-	-
46	Asat Kewan	-	-	-	-	-	-	-	-	-	-	-	-	-	-
47	Asat Kewan	-	-	-	-	-	-	-	-	-	-	-	-	-	-
48	Asat Kewan	-	-	-	-	-	-	-	-	-	-	-	-	-	-
49	Asat Kewan	-	-	-	-	-	-	-	-	-	-	-	-	-	-
50	Asat Kewan	-	-	-	-	-	-	-	-	-	-	-	-	-	-
51	Asat Kewan	-	-	-	-	-	-	-	-	-	-	-	-	-	-
52	Asat Kewan	-	-	-	-	-	-	-	-	-	-	-	-	-	-
53	Asat Kewan	-	-	-	-	-	-	-	-	-	-	-	-	-	-
54	Asat Kewan	-	-	-	-	-	-	-	-	-	-	-	-	-	-
55	Asat Kewan	-	-	-	-	-	-	-	-	-	-	-	-	-	-
56	Asat Kewan	-	-	-	-	-	-	-	-	-	-	-	-	-	-
57	Asat Kewan	-	-	-	-	-	-	-	-	-	-	-	-	-	-
58	Asat Kewan	-	-	-	-	-	-	-	-	-	-	-	-	-	-
59	Asat Kewan	-	-	-	-	-	-	-	-	-	-	-	-	-	-
60	Asat Kewan	-	-	-	-	-	-	-	-	-	-	-	-	-	-
61	Asat Kewan	-	-	-	-	-	-	-	-	-	-	-	-	-	-
62	Asat Kewan	-	-	-	-	-	-	-	-	-	-	-	-	-	-
63	Asat Kewan	-	-	-	-	-	-	-	-	-	-	-	-	-	-
64	Asat Kewan	-	-	-	-	-	-	-	-	-	-	-	-	-	-
65	Asat Kewan	-	-	-	-	-	-	-	-	-	-	-	-	-	-
66	Asat Kewan	-	-	-	-	-	-	-	-	-	-	-	-	-	-
67	Asat Kewan	-	-	-	-	-	-	-	-	-	-	-	-	-	-
68	Asat Kewan	-	-	-	-	-	-	-	-	-	-	-	-	-	-
69	Asat Kewan	-	-	-	-	-	-	-	-	-	-	-	-	-	-
70	Asat Kewan	-	-	-	-	-	-	-	-	-	-	-	-	-	-
71	Asat Kewan	-	-	-	-	-	-	-	-	-	-	-	-	-	-
72	Asat Kewan	-	-	-	-	-	-	-	-	-	-	-	-	-	-
73	Asat Kewan	-	-	-	-	-	-	-	-	-	-	-	-	-	-
74	Asat Kewan	-	-	-	-	-	-	-	-	-	-	-	-	-	-
75	Asat Kewan	-	-	-	-	-	-	-	-	-	-	-	-	-	-
76	Asat Kewan	-	-	-	-	-	-	-	-	-	-	-	-	-	-
77	Asat Kewan	-	-	-	-	-	-	-	-	-	-	-	-	-	-
78	Asat Kewan	-	-	-	-	-	-	-	-	-	-	-	-	-	-
79	Asat Kewan	-	-	-	-	-	-	-	-	-	-	-	-	-	-
80	Asat Kewan	-	-	-	-	-	-	-	-	-	-	-	-	-	-
81	Asat Kewan	-	-	-	-	-	-	-	-	-	-	-	-	-	-
82	Asat Kewan	-	-	-	-	-	-	-	-	-	-	-	-	-	-
83	Asat Kewan	-	-	-	-	-	-	-	-	-	-	-	-	-	-
84	Asat Kewan	-	-	-	-	-	-	-	-	-	-	-	-	-	-
85	Asat Kewan	-	-	-	-	-	-	-	-	-	-	-	-	-	-
86	Asat Kewan	-	-	-	-	-	-	-	-	-	-	-	-	-	-
87	Asat Kewan	-	-	-	-	-	-	-	-	-	-	-	-	-	-
88	Asat Kewan	-	-	-	-	-	-	-	-	-	-	-	-	-	-
89	Asat Kewan	-	-	-	-	-	-	-	-	-	-	-	-	-	-
90	Asat Kewan	-	-	-	-	-	-	-	-	-	-	-	-	-	-
91	Asat Kewan	-	-	-	-	-	-	-	-	-	-	-	-	-	-
92	Asat Kewan	-	-	-	-	-	-	-	-	-	-	-	-	-	-
93	Asat Kewan	-	-	-	-	-	-	-	-	-	-	-	-	-	-
94	Asat Kewan	-	-	-	-	-	-	-	-	-	-	-	-	-	-
95	Asat Kewan	-	-	-	-	-	-	-	-	-	-	-	-	-	-
96	Asat Kewan	-	-	-	-	-	-	-	-	-	-	-	-	-	-
97	Asat Kewan	-	-	-	-	-	-	-	-	-	-	-	-	-	-
98	Asat Kewan	-	-	-	-	-	-	-	-	-	-	-	-	-	-
99	Asat Kewan	-	-	-	-	-	-	-	-	-	-	-	-	-	-
100	Asat Kewan	-	-	-	-	-	-	-	-	-	-	-	-	-	-

PROVINSI : Kalimantan Barat

SPESIFIKASI BARANG

NOMOR

No. Urut	Kode Barang	Register	Jenis Barang / Nama Barang	Merk / Type	TAHUN	NILAI ASET	NILAI PENYUSUTAN	AKUMULUASI PENYUSUTAN	NILAI BUKU
1	2	3	4	5	6	7	8	9	10
1	1.3.2.02.		Sub Total - ALAT ANGKUTAN			1,455,832,691,07	7,583,861,86	1,450,711,686,34	5,121,004,73
1	1.3.2.02.01.01.003.	00001	Station Wagon	7	2010	279.500.000,00	0,00	279.500.000,00	0,00
2	1.3.2.02.01.01.007.	00001	Body Speed Boat	7	2008	35.000.000,00	0,00	35.000.000,00	0,00
3	1.3.2.02.01.01.007.	00001	Body Speed Boat	7	2012	39.000.000,00	0,00	39.000.000,00	0,00
4	1.3.2.02.01.01.007.	00002	Body Speed Boat	7	2012	35.900.000,00	0,00	35.900.000,00	0,00
5	1.3.2.02.01.03.002.	00001	Pick Up	7	2005	275.000.000,00	0,00	275.000.000,00	0,00
6	1.3.2.02.01.04.001.	000001	Sepeda Motor	7	2018	17.335.327,25	2.476.475,32	14.858.851,93	2.476.475,32
7	1.3.2.02.01.04.001.	000002	Sepeda Motor	7	2005	12.500.000,00	0,00	12.500.000,00	0,00
8	1.3.2.02.01.04.001.	000002	Sepeda Motor	7	2018	18.511.705,76	2.644.529,39	15.867.176,37	2.644.529,39
9	1.3.2.02.01.04.001.	000005	Sepeda Motor	7	2012	28.000.000,00	0,00	28.000.000,00	0,00
10	1.3.2.02.01.04.001.	000006	Sepeda Motor	7	2012	17.160.038,00	0,00	17.160.038,00	0,00
11	1.3.2.02.01.04.001.	000006	Sepeda Motor	7	2016	22.590.000,00	0,00	22.590.000,00	0,00
12	1.3.2.02.01.04.001.	000006	Sepeda Motor	7	2015	19.295.625,27	0,00	19.295.625,27	0,00
13	1.3.2.02.01.04.001.	000007	Sepeda Motor	7	2013	15.730.300,00	0,00	15.730.300,00	0,00
14	1.3.2.02.01.04.001.	000009	Sepeda Motor	7	2014	16.160.000,00	0,00	16.160.000,00	0,00
15	1.3.2.02.01.04.001.	00001	Sepeda Motor	7	2014	18.431.250,00	0,00	18.431.250,00	0,00
16	1.3.2.02.01.04.001.	00001	Sepeda Motor	7	2013	15.730.300,00	0,00	15.730.300,00	0,00
17	1.3.2.02.01.04.001.	00001	Sepeda Motor	7	2015	20.924.177,71	0,00	20.924.177,71	0,00
18	1.3.2.02.01.04.001.	00001	Sepeda Motor	7	2017	17.240.000,00	2.462.857,14	17.240.000,00	0,00
19	1.3.2.02.01.04.001.	00001	Sepeda Motor	7	2016	19.350.000,00	0,00	19.350.000,00	0,00
20	1.3.2.02.01.04.001.	00001	Sepeda Motor	7	2005	12.500.000,00	0,00	12.500.000,00	0,00
21	1.3.2.02.01.04.001.	00001	Sepeda Motor	7	2009	16.375.000,00	0,00	16.375.000,00	0,00
22	1.3.2.02.01.04.001.	00001	Sepeda Motor	7	2010	19.025.000,00	0,00	19.025.000,00	0,00
1	2	3	4	5	6	7	8	9	10
23	1.3.2.02.01.04.001.	00001	Sepeda Motor	7	2003	12.500.000,00	0,00	12.500.000,00	0,00
24	1.3.2.02.01.04.001.	00001	Sepeda Motor	7	2012	34.895.692,31	0,00	34.895.692,31	0,00
25	1.3.2.02.01.04.001.	00002	Sepeda Motor	7	2003	12.500.000,00	0,00	12.500.000,00	0,00
26	1.3.2.02.01.04.001.	00002	Sepeda Motor	7	2016	17.310.434,33	0,00	17.310.434,33	0,00

31	1.3.2.02.01.04.001.	00004	Sepeda Motor	7	2013	15.730.300,00	0,00	15.730.300,00	0,00
32	1.3.2.02.01.04.001.	00004	Sepeda Motor	7	2014	15.056.250,00	0,00	15.056.250,00	0,00
33	1.3.2.02.01.04.001.	00005	Sepeda Motor	7	2013	15.730.300,00	0,00	15.730.300,00	0,00
34	1.3.2.02.01.04.001.	00005	Sepeda Motor	7	2014	15.056.250,00	0,00	15.056.250,00	0,00
35	1.3.2.02.01.04.001.	00005	Sepeda Motor	7	2016	23.232.595,86	0,00	23.232.595,86	0,00
36	1.3.2.02.01.04.001.	00007	Sepeda Motor	7	2014	15.056.250,00	0,00	15.056.250,00	0,00
37	1.3.2.02.03.02.001.	000001	Speed Boat / Motor Tempel	7	2007	48.847.700,00	0,00	48.847.700,00	0,00
38	1.3.2.02.03.02.009.	00001	Perahu Kayu	7	2008	69.800.000,00	0,00	69.800.000,00	0,00
39	1.3.2.02.03.02.009.	00001	Perahu Kayu	7	2014	104.800.000,00	0,00	104.800.000,00	0,00
	1.3.2.03.		Sub Total - ALAT BENGKEL DAN ALAT UKUR			16.671.342,70	0,00	16.671.342,70	0,00
40	1.3.2.03.03.01.072.	00001	Global Positioning System	5	2016	8.335.671,35	0,00	8.335.671,35	0,00
41	1.3.2.03.03.01.072.	00002	Global Positioning System	5	2016	8.335.671,35	0,00	8.335.671,35	0,00
	1.3.2.05.		Sub Total - ALAT KANTOR DAN RUMAH TANGGA			911.584.113,72	15.099.259,99	901.610.570,60	9.973.543,12
42	1.3.2.05.01.01.012.	00001	Mesin Printer (Alat Kantor)	5	2011	3.750.000,00	0,00	3.750.000,00	0,00
43	1.3.2.05.01.04.002.	000001	Lemari Kayu	5	2020	1.960.493,82	392.068,76	1.568.395,06	392.068,76
44	1.3.2.05.01.04.002.	00001	Lemari Kayu	5	2018	1.816.416,93	0,00	1.816.416,93	0,00
45	1.3.2.05.01.04.002.	00002	Lemari Kayu	5	2018	1.816.416,93	0,00	1.816.416,93	0,00
46	1.3.2.05.01.04.002.	00003	Lemari Kayu	5	2018	1.816.416,93	0,00	1.816.416,93	0,00
47	1.3.2.05.01.04.004.	00001	Rak Kayu	5	2011	1.000.000,00	0,00	1.000.000,00	0,00
48	1.3.2.05.01.04.004.	00001	Rak Kayu	5	2016	5.781.590,90	0,00	5.781.590,90	0,00
49	1.3.2.05.01.04.004.	00002	Rak Kayu	5	2011	1.000.000,00	0,00	1.000.000,00	0,00
50	1.3.2.05.01.04.004.	00003	Rak Kayu	5	2011	1.000.000,00	0,00	1.000.000,00	0,00
51	1.3.2.05.01.04.004.	00003	Rak Kayu	5	2002	2.600.000,00	0,00	2.600.000,00	0,00
52	1.3.2.05.01.04.004.	00004	Rak Kayu	5	2002	2.600.000,00	0,00	2.600.000,00	0,00
53	1.3.2.05.01.04.004.	00005	Rak Kayu	5	2002	2.600.000,00	0,00	2.600.000,00	0,00
54	1.3.2.05.01.04.004.	00006	Rak Kayu	5	2002	2.600.000,00	0,00	2.600.000,00	0,00
55	1.3.2.05.01.04.007.	00001	Brandias	5	2009	27.300.000,00	0,00	27.300.000,00	0,00
56	1.3.2.05.01.04.027.	000001	Lemari Kaca	5	2020	2.362.646,40	472.529,28	1.890.117,12	472.529,28
57	1.3.2.05.01.05.003.	00001	Papan Visual/Papan Nama	5	2017	1.071.528,60	0,00	1.071.528,60	0,00
58	1.3.2.05.01.05.003.	00001	Papan Visual/Papan Nama	5	2019	14.162.312,29	2.832.462,46	14.162.312,29	0,00
59	1.3.2.05.01.05.005.	00001	White Board	5	2008	7.000.000,00	0,00	7.000.000,00	0,00
60	1.3.2.05.01.05.005.	00001	White Board	5	2012	7.260.000,00	0,00	7.260.000,00	0,00

65	1.3.2.05.01.05.081	00001	Tarulis	5	2015	27.430.000,00	0,00	27.430.000,00	0,00
66	1.3.2.05.01.05.085	00001	Camera Digital (Alat Kantor dan Rumah Tangga)	5	2010	19.530.000,00	0,00	19.530.000,00	0,00
67	1.3.2.05.01.05.085	00001	Camera Digital (Alat Kantor dan Rumah Tangga)	5	2011	46.400.000,00	0,00	46.400.000,00	0,00
68	1.3.2.05.01.05.085	00001	Camera Digital (Alat Kantor dan Rumah Tangga)	5	2014	34.950.000,00	0,00	34.950.000,00	0,00
69	1.3.2.05.01.05.085	00001	Camera Digital (Alat Kantor dan Rumah Tangga)	5	2015	8.000.000,00	0,00	8.000.000,00	0,00
70	1.3.2.05.02.01.002	00001	Meja Kerja Kayu	5	2012	1.386.000,00	0,00	1.386.000,00	0,00
71	1.3.2.05.02.01.002	00001	Meja Kerja Kayu	5	2013	1.237.500,00	0,00	1.237.500,00	0,00
72	1.3.2.05.02.01.002	00002	Meja Kerja Kayu	5	2013	1.237.500,00	0,00	1.237.500,00	0,00
73	1.3.2.05.02.01.002	00003	Meja Kerja Kayu	5	2013	1.237.500,00	0,00	1.237.500,00	0,00
74	1.3.2.05.02.01.002	00004	Meja Kerja Kayu	5	2013	1.237.500,00	0,00	1.237.500,00	0,00
75	1.3.2.05.02.01.008	000001	Meja Rapat	5	2020	2.211.839,18	442.367,84	1.769.471,34	442.367,84
76	1.3.2.05.02.01.008	000002	Meja Rapat	5	2020	2.211.839,18	442.367,84	1.769.471,34	442.367,84
77	1.3.2.05.02.01.008	000003	Meja Rapat	5	2020	2.211.839,18	442.367,84	1.769.471,34	442.367,84
78	1.3.2.05.02.01.008	000004	Meja Rapat	5	2020	2.211.839,18	442.367,84	1.769.471,34	442.367,84
79	1.3.2.05.02.01.024	00001	Meja 1/2 Biro	5	2019	1.820.868,72	364.173,74	1.820.868,72	0,00
80	1.3.2.05.02.01.024	00002	Meja 1/2 Biro	5	2019	1.820.868,72	364.173,74	1.820.868,72	0,00
81	1.3.2.05.02.01.024	00003	Meja 1/2 Biro	5	2019	1.820.868,72	364.173,74	1.820.868,72	0,00
82	1.3.2.05.02.01.024	00004	Meja 1/2 Biro	5	2019	1.820.868,72	364.173,74	1.820.868,72	0,00
83	1.3.2.05.02.01.025	00001	Kasur/Spring Bed	5	2012	20.000.000,00	0,00	20.000.000,00	0,00
84	1.3.2.05.02.01.025	00002	Kasur/Spring Bed	5	2012	20.000.000,00	0,00	20.000.000,00	0,00
85	1.3.2.05.02.01.025	00003	Kasur/Spring Bed	5	2012	20.000.000,00	0,00	20.000.000,00	0,00
86	1.3.2.05.02.01.025	00004	Kasur/Spring Bed	5	2012	20.000.000,00	0,00	20.000.000,00	0,00
87	1.3.2.05.02.01.025	00005	Kasur/Spring Bed	5	2012	20.000.000,00	0,00	20.000.000,00	0,00
88	1.3.2.05.02.01.031	000001	Kursi Tamu	5	2020	1.156.188,67	231.237,73	924.950,94	231.237,73
89	1.3.2.05.02.01.031	000002	Kursi Tamu	5	2020	1.156.188,67	231.237,73	924.950,94	231.237,73
90	1.3.2.05.02.01.031	00001	Kursi Tamu	5	2011	5.000.000,00	0,00	5.000.000,00	0,00
91	1.3.2.05.02.01.031	00001	Kursi Tamu	5	2002	1.000.000,00	0,00	1.000.000,00	0,00
92	1.3.2.05.02.01.031	00002	Kursi Tamu	5	2002	1.000.000,00	0,00	1.000.000,00	0,00
93	1.3.2.05.02.01.031	00002	Kursi Tamu	5	2011	5.000.000,00	0,00	5.000.000,00	0,00
94	1.3.2.05.02.01.054	00001	Meja Kompor	5	2019	1.770.289,03	354.057,81	1.770.289,03	0,00
95	1.3.2.05.02.01.057	000001	Meja Kerja 1 Biro	5	2020	1.256.726,81	251.345,36	1.005.381,45	251.345,36
96	1.3.2.05.02.01.057	000002	Meja Kerja 1 Biro	5	2020	1.256.726,81	251.345,36	1.005.381,45	251.345,36

101	1.3.2.05.02.01.057	00001	Meja Kerja 1 Biro	5	2016	4.418.000,49	0,00	4.418.000,49	0,00
102	1.3.2.05.02.01.057	00001	Meja Kerja 1 Biro	5	2011	1.000.000,00	0,00	1.000.000,00	0,00
103	1.3.2.05.02.01.057	00002	Meja Kerja 1 Biro	5	2011	1.000.000,00	0,00	1.000.000,00	0,00
104	1.3.2.05.02.01.057	00002	Meja Kerja 1 Biro	5	2016	6.217.926,62	0,00	6.217.926,62	0,00
105	1.3.2.05.02.01.057	00002	Meja Kerja 1 Biro	5	2019	2.225.506,22	445.101,24	2.225.506,22	0,00
106	1.3.2.05.02.01.057	00003	Meja Kerja 1 Biro	5	2011	1.000.000,00	0,00	1.000.000,00	0,00
107	1.3.2.05.02.01.057	00004	Meja Kerja 1 Biro	5	2011	1.000.000,00	0,00	1.000.000,00	0,00
108	1.3.2.05.02.03.003	00001	Mesin Pemotong Rumpuk	5	2003	3.666.666,67	0,00	3.666.666,67	0,00
109	1.3.2.05.02.03.003	00001	Mesin Pemotong Rumpuk	5	2012	3.540.000,00	0,00	3.540.000,00	0,00
110	1.3.2.05.02.03.003	00001	Mesin Pemotong Rumpuk	5	2015	3.000.000,00	0,00	3.000.000,00	0,00
111	1.3.2.05.02.03.003	00001	Mesin Pemotong Rumpuk	5	2017	3.521.528,60	0,00	3.521.528,60	0,00
112	1.3.2.05.02.03.003	00002	Mesin Pemotong Rumpuk	5	2003	3.666.666,67	0,00	3.666.666,67	0,00
113	1.3.2.05.02.03.003	00003	Mesin Pemotong Rumpuk	5	2003	3.666.666,67	0,00	3.666.666,67	0,00
114	1.3.2.05.02.04.001	00001	Lemari Es	5	2012	3.500.000,00	0,00	3.500.000,00	0,00
115	1.3.2.05.02.04.004	000001	A.C. Split	5	2022	4.030.443,62	806.088,72	1.612.177,45	2.418.266,17
116	1.3.2.05.02.04.004	00001	A.C. Split	5	2012	17.000.000,00	0,00	17.000.000,00	0,00
117	1.3.2.05.02.04.004	00001	A.C. Split	5	2016	13.744.890,42	0,00	13.744.890,42	0,00
118	1.3.2.05.02.04.004	00001	A.C. Split	5	2018	4.541.042,33	0,00	4.541.042,33	0,00
119	1.3.2.05.02.04.004	00001	A.C. Split	5	2019	4.552.171,81	910.434,36	4.552.171,81	0,00
120	1.3.2.05.02.04.004	00002	A.C. Split	5	2019	4.552.171,81	910.434,36	4.552.171,81	0,00
121	1.3.2.05.02.04.004	00002	A.C. Split	5	2018	4.541.042,33	0,00	4.541.042,33	0,00
122	1.3.2.05.02.04.004	00002	A.C. Split	5	2012	6.400.000,00	0,00	6.400.000,00	0,00
123	1.3.2.05.02.04.004	00003	A.C. Split	5	2012	6.400.000,00	0,00	6.400.000,00	0,00
124	1.3.2.05.02.04.004	00004	A.C. Split	5	2012	6.400.000,00	0,00	6.400.000,00	0,00
125	1.3.2.05.02.04.004	00005	A.C. Split	5	2012	6.400.000,00	0,00	6.400.000,00	0,00
126	1.3.2.05.02.04.004	00006	A.C. Split	5	2012	6.400.000,00	0,00	6.400.000,00	0,00
127	1.3.2.05.02.04.006	00001	Kipas Angin	5	2016	1.963.555,77	0,00	1.963.555,77	0,00
128	1.3.2.05.02.05.002	00001	Kompor Gas (Alat Dapur)	5	2012	1.400.000,00	0,00	1.400.000,00	0,00
129	1.3.2.05.02.06.002	00001	Televisi	5	2012	18.000.000,00	0,00	18.000.000,00	0,00
130	1.3.2.05.02.06.002	00001	Televisi	5	2015	6.000.000,00	0,00	6.000.000,00	0,00
131	1.3.2.05.02.06.002	00001	Televisi	5	2018	3.834.657,97	0,00	3.834.657,97	0,00
132	1.3.2.05.02.06.002	00002	Televisi	5	2018	3.834.657,97	0,00	3.834.657,97	0,00

137	1.3.2.05.02.06.036.	00001	Tangga Aluminium	5	2012	1.300.250,00	0,00	1.300.250,00	0,00
138	1.3.2.05.02.06.038.	00001	Dispenser	5	2014	2.000.000,00	0,00	2.000.000,00	0,00
139	1.3.2.05.02.06.038.	00001	Dispenser	5	2016	4.581.630,14	0,00	4.581.630,14	0,00
140	1.3.2.05.02.06.038.	00001	Dispenser	5	2018	5.045.602,58	0,00	5.045.602,58	0,00
141	1.3.2.05.02.06.057.	00001	Karpet	5	2015	4.000.000,00	0,00	4.000.000,00	0,00
142	1.3.2.05.02.06.059.	00001	Gorden/Kray	5	2002	3.180.000,00	0,00	3.180.000,00	0,00
143	1.3.2.05.02.06.059.	00001	Gorden/Kray	5	2008	10.000.000,00	0,00	10.000.000,00	0,00
144	1.3.2.05.02.06.059.	00001	Gorden/Kray	5	2016	20.290.078,34	0,00	20.290.078,34	0,00
145	1.3.2.05.02.06.059.	00002	Gorden/Kray	5	2002	3.498.000,00	0,00	3.498.000,00	0,00
146	1.3.2.05.02.06.067.	00001	DVD Player	5	2012	2.000.000,00	0,00	2.000.000,00	0,00
147	1.3.2.05.02.06.068.	00001	Tangga	5	2019	3.540.578,07	708.115,61	3.540.578,07	0,00
148	1.3.2.05.02.06.085.	00001	Tabung Pemadam Kebakaran	5	2017	1.521.528,60	0,00	1.521.528,60	0,00
149	1.3.2.05.02.06.085.	00001	Tabung Pemadam Kebakaran	5	2010	4.975.000,00	0,00	4.975.000,00	0,00
150	1.3.2.05.02.06.085.	00002	Tabung Pemadam Kebakaran	5	2010	4.975.000,00	0,00	4.975.000,00	0,00
151	1.3.2.05.02.06.085.	00003	Tabung Pemadam Kebakaran	5	2010	4.975.000,00	0,00	4.975.000,00	0,00
152	1.3.2.05.02.06.085.	00004	Tabung Pemadam Kebakaran	5	2010	4.975.000,00	0,00	4.975.000,00	0,00
153	1.3.2.05.02.06.085.	00005	Tabung Pemadam Kebakaran	5	2010	4.975.000,00	0,00	4.975.000,00	0,00
154	1.3.2.05.02.06.094.	00001	Tenda	5	2012	20.000.000,00	0,00	20.000.000,00	0,00
155	1.3.2.05.02.06.094.	00002	Tenda	5	2012	20.000.000,00	0,00	20.000.000,00	0,00
156	1.3.2.05.02.06.094.	00003	Tenda	5	2012	20.000.000,00	0,00	20.000.000,00	0,00
157	1.3.2.05.02.06.094.	00004	Tenda	5	2012	20.000.000,00	0,00	20.000.000,00	0,00
158	1.3.2.05.02.06.094.	00005	Tenda	5	2012	20.000.000,00	0,00	20.000.000,00	0,00
159	1.3.2.05.02.06.145.	00001	Modem (Alat Kantor Rumah Tangga)	5	2011	5.777.000,00	0,00	5.777.000,00	0,00
160	1.3.2.05.03.01.008.	00004	Meja Kerja Pegawai Non Struktural	5	2002	1.500.000,00	0,00	1.500.000,00	0,00
161	1.3.2.05.03.01.008.	00005	Meja Kerja Pegawai Non Struktural	5	2002	1.500.000,00	0,00	1.500.000,00	0,00
162	1.3.2.05.03.01.008.	00006	Meja Kerja Pegawai Non Struktural	5	2002	1.500.000,00	0,00	1.500.000,00	0,00
163	1.3.2.05.03.03.008.	00001	Kursi Kerja Pegawai Non Struktural	5	2016	4.581.630,14	0,00	4.581.630,14	0,00
164	1.3.2.05.03.07.004.	00001	Lemari Buku Untuk Pejabat Eselon II	5	2012	1.800.000,00	0,00	1.800.000,00	0,00
165	1.3.2.05.03.07.004.	00001	Lemari Buku Untuk Pejabat Eselon II	5	2015	1.850.000,00	0,00	1.850.000,00	0,00
166	1.3.2.05.03.07.004.	00001	Lemari Buku Untuk Pejabat Eselon II	5	2016	4.690.716,57	0,00	4.690.716,57	0,00
	1.3.2.06.		Sub Total - ALAT STUDIO, KOMUNIKASI DAN PEMANCAR			120.840.999,50	10.270.489,97	116.823.834,06	4.017.165,44
167	1.3.2.06.01.01.066.	00001	Speaker	5	2016	43.634.572,77	0,00	43.634.572,77	0,00

172	1.3.2.06.01.06.002.	00001	Wireless (Studio)	5	2016	3.054.420,09	0,00	3.054.420,09	0,00
173	1.3.2.06.02.06.007.	00001	Infocus (Alat Studio Komunikasi)	5	2012	12.000.000,00	0,00	12.000.000,00	0,00
174	1.3.2.06.02.06.007.	00001	Infocus (Alat Studio Komunikasi)	5	2019	8.092.749,88	1.618.549,98	8.092.749,88	0,00
175	1.3.2.06.04.07.001.	00001	Drone	5	2019	30.347.812,06	6.089.562,41	30.347.812,06	0,00
	1.3.2.10.					380.461.355,06	19.756.796,83	355.108.652,55	25.352.702,51
176	1.3.2.10.01.02.001.	00001	P.C Unit	5	2013	13.350.000,00	0,00	13.350.000,00	0,00
177	1.3.2.10.01.02.001.	00001	P.C Unit	5	2015	4.500.000,00	0,00	4.500.000,00	0,00
178	1.3.2.10.01.02.001.	00001	P.C Unit	5	2016	5.454.321,60	0,00	5.454.321,60	0,00
179	1.3.2.10.01.02.001.	00002	P.C Unit	5	2015	4.500.000,00	0,00	4.500.000,00	0,00
180	1.3.2.10.01.02.002.	000001	Lap Top	5	2014	6.947.514,01	0,00	6.947.514,01	0,00
181	1.3.2.10.01.02.002.	000001	Lap Top	5	2022	8.212.028,88	1.642.405,78	3.284.811,55	4.927.217,33
182	1.3.2.10.01.02.002.	000002	Lap Top	5	2022	8.212.028,88	1.642.405,78	3.284.811,55	4.927.217,33
183	1.3.2.10.01.02.002.	000002	Lap Top	5	2020	9.048.433,02	1.809.686,60	7.238.746,42	1.809.686,60
184	1.3.2.10.01.02.002.	000003	Lap Top	5	2020	6.032.288,68	1.206.457,74	4.825.830,94	1.206.457,74
185	1.3.2.10.01.02.002.	000003	Lap Top	5	2022	8.209.406,09	1.641.881,82	3.283.763,64	4.925.645,45
186	1.3.2.10.01.02.002.	000004	Lap Top	5	2020	6.032.288,68	1.206.457,74	4.825.830,94	1.206.457,74
187	1.3.2.10.01.02.002.	000005	Lap Top	5	2020	6.032.288,68	1.206.457,74	4.825.830,94	1.206.457,74
188	1.3.2.10.01.02.002.	00001	Lap Top	5	2015	9.140.000,00	0,00	9.140.000,00	0,00
189	1.3.2.10.01.02.002.	00001	Lap Top	5	2019	8.345.648,32	1.669.129,66	8.345.648,32	0,00
190	1.3.2.10.01.02.002.	00001	Lap Top	5	2004	8.750.500,00	0,00	8.750.500,00	0,00
191	1.3.2.10.01.02.002.	00002	Lap Top	5	2004	8.750.500,00	0,00	8.750.500,00	0,00
192	1.3.2.10.01.02.002.	00002	Lap Top	5	2019	8.345.648,32	1.669.129,66	8.345.648,32	0,00
193	1.3.2.10.01.02.002.	00003	Lap Top	5	2019	8.345.648,32	1.669.129,66	8.345.648,32	0,00
194	1.3.2.10.01.02.002.	00004	Lap Top	5	2019	5.159.128,05	1.031.825,61	5.159.128,05	0,00
195	1.3.2.10.01.02.003.	00001	Note Book	5	2008	7.050.000,00	0,00	7.050.000,00	0,00
196	1.3.2.10.01.02.003.	00001	Note Book	5	2010	6.337.500,00	0,00	6.337.500,00	0,00
197	1.3.2.10.01.02.003.	00001	Note Book	5	2013	13.000.000,00	0,00	13.000.000,00	0,00
198	1.3.2.10.01.02.003.	00001	Note Book	5	2014	5.000.000,00	0,00	5.000.000,00	0,00
199	1.3.2.10.01.02.003.	00001	Note Book	5	2016	19.635.557,74	0,00	19.635.557,74	0,00
200	1.3.2.10.01.02.003.	00001	Note Book	5	2015	9.500.000,00	0,00	9.500.000,00	0,00
201	1.3.2.10.01.02.003.	00001	Note Book	5	2011	10.387.500,00	0,00	10.387.500,00	0,00
202	1.3.2.10.01.02.003.	00001	Note Book	5	2012	5.025.000,00	0,00	5.025.000,00	0,00

207	1.3.2.10.01.02.003	00002	Note Book	5	2010	6.337.500,00	0,00	6.337.500,00	0,00
208	1.3.2.10.01.02.003	00002	Note Book	5	2015	9.500.000,00	0,00	9.500.000,00	0,00
209	1.3.2.10.01.02.003	00002	Note Book	5	2008	7.050.000,00	0,00	7.050.000,00	0,00
210	1.3.2.10.01.02.003	00003	Note Book	5	2015	9.500.000,00	0,00	9.500.000,00	0,00
211	1.3.2.10.01.02.003	00003	Note Book	5	2010	6.337.500,00	0,00	6.337.500,00	0,00
212	1.3.2.10.01.02.003	00003	Note Book	5	2014	5.000.000,00	0,00	5.000.000,00	0,00
213	1.3.2.10.01.02.003	00003	Note Book	5	2012	5.025.000,00	0,00	5.025.000,00	0,00
214	1.3.2.10.01.02.003	00004	Note Book	5	2012	5.025.000,00	0,00	5.025.000,00	0,00
215	1.3.2.10.01.02.003	00004	Note Book	5	2014	5.000.000,00	0,00	5.000.000,00	0,00
216	1.3.2.10.01.02.003	00004	Note Book	5	2010	6.337.500,00	0,00	6.337.500,00	0,00
217	1.3.2.10.02.01.018	00001	UPS (Peralatan Kantor)	5	2012	2.500.000,00	0,00	2.500.000,00	0,00
218	1.3.2.10.02.03.003	000001	Printer (Peralatan Personal Komputer)	5	2023	4.016.537,76	803.307,55	803.307,55	3.213.230,21
219	1.3.2.10.02.03.003	000001	Printer (Peralatan Personal Komputer)	5	2020	3.217.220,63	643.444,13	2.573.776,50	643.444,13
220	1.3.2.10.02.03.003	000002	Printer (Peralatan Personal Komputer)	5	2020	3.217.220,63	643.444,13	2.573.776,50	643.444,13
221	1.3.2.10.02.03.003	000003	Printer (Peralatan Personal Komputer)	5	2020	3.217.220,63	643.444,13	2.573.776,50	643.444,13
222	1.3.2.10.02.03.003	00001	Printer (Peralatan Personal Komputer)	5	2014	5.000.000,00	0,00	5.000.000,00	0,00
223	1.3.2.10.02.03.003	00001	Printer (Peralatan Personal Komputer)	5	2015	1.500.000,00	0,00	1.500.000,00	0,00
224	1.3.2.10.02.03.003	00001	Printer (Peralatan Personal Komputer)	5	2016	9.163.260,28	0,00	9.163.260,28	0,00
225	1.3.2.10.02.03.003	00001	Printer (Peralatan Personal Komputer)	5	2010	2.500.000,00	0,00	2.500.000,00	0,00
226	1.3.2.10.02.03.003	00001	Printer (Peralatan Personal Komputer)	5	2011	2.500.000,00	0,00	2.500.000,00	0,00
227	1.3.2.10.02.03.003	00001	Printer (Peralatan Personal Komputer)	5	2012	2.430.000,00	0,00	2.430.000,00	0,00
228	1.3.2.10.02.03.003	00001	Printer (Peralatan Personal Komputer)	5	2013	4.900.000,00	0,00	4.900.000,00	0,00
229	1.3.2.10.02.03.003	00001	Printer (Peralatan Personal Komputer)	5	2019	3.135.940,57	627.188,11	3.135.940,57	0,00
230	1.3.2.10.02.03.003	00002	Printer (Peralatan Personal Komputer)	5	2013	2.500.000,00	0,00	2.500.000,00	0,00
231	1.3.2.10.02.03.003	00002	Printer (Peralatan Personal Komputer)	5	2010	2.500.000,00	0,00	2.500.000,00	0,00
232	1.3.2.10.02.03.003	00002	Printer (Peralatan Personal Komputer)	5	2015	1.500.000,00	0,00	1.500.000,00	0,00
233	1.3.2.10.02.03.003	00003	Printer (Peralatan Personal Komputer)	5	2015	1.500.000,00	0,00	1.500.000,00	0,00
234	1.3.2.10.02.03.003	00004	Printer (Peralatan Personal Komputer)	5	2015	1.500.000,00	0,00	1.500.000,00	0,00
	1.3.2.16		Sub Total - ALAT PERAGA			199.853.980,57	39.970.796,11	39.970.796,11	159.883.184,46
235	1.3.2.16.01.03.089	000001	Karpelimatras puzzle	5	2023	199.853.980,57	39.970.796,11	39.970.796,11	159.883.184,46
	1.3.3.01		Sub Total - BANGUNAN GEDUNG			30.240.592.191,93	738.873.393,04	9.021.442.221,09	21.219.139.970,94
236	1.3.3.01.01.01.001	000002	Bangunan Gedung Kantor Permanen	40	2012	126.942.135,00	3.173.553,38	38.082.640,50	88.859.494,50
237	1.3.3.01.01.01.001	0001	Bangunan Gedung Kantor Permanen	40	2012	88.680.700,00	2.217.017,50	26.604.210,00	62.076.490,00

No	Revisi	Uraian	Unit	Tahun	Saldo Awal	Saldo Akhir	Saldo Akhir
242	1.3.01.01.01.001	Bangunan Gedung Kantor Permanen	0002	2006	203.616.000,00	5.090.400,00	198.525.600,00
243	1.3.01.01.01.001	Bangunan Gedung Kantor Permanen	0002	2007	349.601.000,00	8.740.025,00	340.860.975,00
244	1.3.01.01.01.001	Bangunan Gedung Kantor Permanen	0003	2016	119.875.000,00	2.996.875,00	122.871.875,00
245	1.3.01.01.09.001	Bangunan Gedung Pertemuan Permanen	0001	2010	144.605.000,00	3.615.125,00	148.220.125,00
246	1.3.01.01.09.001	Bangunan Gedung Pertemuan Permanen	0001	2012	88.680.700,00	2.217.017,50	90.897.717,50
247	1.3.01.01.09.001	Bangunan Gedung Pertemuan Permanen	0001	2011	195.399.333,33	4.884.983,33	200.284.316,66
248	1.3.01.01.09.001	Bangunan Gedung Pertemuan Permanen	0001	2014	88.900.000,00	2.222.500,00	91.122.500,00
249	1.3.01.01.09.001	Bangunan Gedung Pertemuan Permanen	0001	2015	148.220.500,00	3.730.512,50	151.951.012,50
250	1.3.01.01.09.001	Bangunan Gedung Pertemuan Permanen	0001	2013	103.789.000,00	2.594.725,00	106.383.725,00
251	1.3.01.01.09.001	Bangunan Gedung Pertemuan Permanen	0002	2012	88.680.700,00	2.217.017,50	90.897.717,50
252	1.3.01.01.09.001	Bangunan Gedung Pertemuan Permanen	0002	2015	89.611.500,00	2.240.287,50	91.851.787,50
253	1.3.01.01.09.001	Bangunan Gedung Pertemuan Permanen	0002	2011	195.399.333,33	4.884.983,33	200.284.316,66
254	1.3.01.01.09.001	Bangunan Gedung Pertemuan Permanen	0002	2013	94.719.000,00	2.367.975,00	97.086.975,00
255	1.3.01.01.09.001	Bangunan Gedung Pertemuan Permanen	0002	2010	123.133.982,00	3.078.349,55	126.212.331,55
256	1.3.01.01.09.001	Bangunan Gedung Pertemuan Permanen	0003	2013	42.553.918,00	1.063.847,95	43.617.765,95
257	1.3.01.01.09.001	Bangunan Gedung Pertemuan Permanen	0003	2011	195.399.333,33	4.884.983,33	200.284.316,66
258	1.3.01.01.09.001	Bangunan Gedung Pertemuan Permanen	0003	2015	96.365.500,00	2.409.137,50	98.774.637,50
259	1.3.01.01.09.001	Bangunan Gedung Pertemuan Permanen	0003	2012	88.680.700,00	2.217.017,50	90.897.717,50
260	1.3.01.01.09.001	Bangunan Gedung Pertemuan Permanen	0004	2012	88.680.700,00	2.217.017,50	90.897.717,50
261	1.3.01.01.09.001	Bangunan Gedung Pertemuan Permanen	0004	2015	175.395.000,00	4.384.875,00	179.779.875,00
262	1.3.01.01.09.001	Bangunan Gedung Pertemuan Permanen	0004	2013	185.100.000,00	4.627.500,00	189.727.500,00
263	1.3.01.01.09.001	Bangunan Gedung Pertemuan Permanen	0005	2015	131.405.000,00	3.285.125,00	134.690.125,00
264	1.3.01.01.09.001	Bangunan Gedung Pertemuan Permanen	0005	2012	88.680.700,00	2.217.017,50	90.897.717,50
265	1.3.01.01.09.001	Bangunan Gedung Pertemuan Permanen	0006	2012	88.680.700,00	2.217.017,50	90.897.717,50
266	1.3.01.01.09.001	Bangunan Gedung Pertemuan Permanen	0006	2015	49.945.000,00	1.248.625,00	51.193.625,00
267	1.3.01.01.09.001	Bangunan Gedung Pertemuan Permanen	0007	2012	88.680.700,00	2.217.017,50	90.897.717,50
268	1.3.01.01.09.001	Bangunan Gedung Pertemuan Permanen	0008	2012	88.680.700,00	2.217.017,50	90.897.717,50
269	1.3.01.01.09.001	Bangunan Gedung Pertemuan Permanen	0010	2012	88.680.700,00	2.217.017,50	90.897.717,50
270	1.3.01.01.09.001	Bangunan Gedung Pertemuan Permanen	0011	2012	88.680.700,00	2.217.017,50	90.897.717,50
271	1.3.01.01.09.001	Bangunan Gedung Pertemuan Permanen	0012	2012	88.680.700,00	2.217.017,50	90.897.717,50
272	1.3.01.01.09.001	Bangunan Gedung Pertemuan Permanen	0013	2012	946.615.000,00	23.665.375,00	970.280.375,00
273	1.3.01.01.09.002	Bangunan Gedung Pertemuan Semi Permanen	00001	2019	211.996.664,34	5.299.916,61	217.296.580,95

278	1.3.3.01.01.11.001.	00001	Gedung Olah Raga Tertutup Permanen	40	2005	5.039.836.364,00	125.995.908,10	2.363.922.272,90	2.845.914.091,10
279	1.3.3.01.01.11.002.	000001	Gedung Olah Raga Tertutup Semi Permanen	40	2014	8.154.922.047,83	194.352.088,41	1.548.951.041,93	6.607.971.005,90
280	1.3.3.01.01.11.002.	000001	Gedung Olah Raga Tertutup Semi Permanen	40	2023	77.834.847,16	1.945.871,18	1.945.871,18	75.888.975,96
281	1.3.3.01.01.11.002.	000002	Gedung Olah Raga Tertutup Semi Permanen	40	2023	45.037.871,02	1.125.948,78	1.125.948,78	43.911.924,24
282	1.3.3.01.01.11.002.	000003	Gedung Olah Raga Tertutup Semi Permanen	40	2023	106.928.608,04	2.673.215,20	2.673.215,20	104.255.392,84
283	1.3.3.01.01.11.002.	000004	Gedung Olah Raga Tertutup Semi Permanen	40	2023	102.212.553,32	2.555.313,83	2.555.313,83	99.657.239,49
284	1.3.3.01.01.11.002.	000005	Gedung Olah Raga Tertutup Semi Permanen	40	2023	49.991.241,28	1.249.781,03	1.249.781,03	48.741.460,25
285	1.3.3.01.01.11.002.	000006	Gedung Olah Raga Tertutup Semi Permanen	40	2023	33.337.226,13	833.430,65	833.430,65	32.503.795,48
286	1.3.3.01.01.11.002.	000007	Gedung Olah Raga Tertutup Semi Permanen	40	2023	89.287.434,41	2.232.185,86	2.232.185,86	87.055.248,55
287	1.3.3.01.01.11.002.	000008	Gedung Olah Raga Tertutup Semi Permanen	40	2023	47.137.835,93	1.178.445,90	1.178.445,90	45.959.390,03
288	1.3.3.01.01.11.002.	00001	Gedung Olah Raga Tertutup Semi Permanen	40	2015	181.097.418,41	4.527.435,46	40.746.919,14	140.350.499,27
289	1.3.3.01.01.11.004.	000001	Bangunan Olah Raga Terbuka Permanen	40	2023	64.456.969,04	1.611.424,23	1.611.424,23	62.845.544,81
290	1.3.3.01.01.11.004.	000002	Bangunan Olah Raga Terbuka Permanen	40	2023	113.716.603,21	2.842.915,08	2.842.915,08	110.873.688,13
291	1.3.3.01.01.11.004.	00001	Bangunan Olah Raga Terbuka Permanen	40	2016	191.420.074,17	4.785.501,85	38.284.014,83	153.136.059,34
292	1.3.3.01.01.11.004.	0001	Bangunan Olah Raga Terbuka Permanen	40	2011	496.052.806,00	12.401.320,15	161.217.161,95	334.835.644,05
293	1.3.3.01.01.11.004.	0001	Bangunan Olah Raga Terbuka Permanen	37	2006	941.180.000,00	18.890.918,92	336.670.594,59	604.509.405,41
294	1.3.3.01.01.11.004.	0001	Bangunan Olah Raga Terbuka Permanen	40	2005	314.400.000,00	7.860.000,00	149.340.000,00	165.060.000,00
295	1.3.3.01.01.11.004.	0002	Bangunan Olah Raga Terbuka Permanen	40	2005	349.649.999,00	8.741.249,98	166.083.749,53	183.566.249,48
296	1.3.3.01.01.11.004.	0002	Bangunan Olah Raga Terbuka Permanen	40	2006	211.521.000,00	5.288.025,00	95.184.450,00	116.336.550,00
297	1.3.3.01.01.11.004.	0002	Bangunan Olah Raga Terbuka Permanen	40	2011	110.314.944,00	2.757.873,60	35.852.356,80	74.462.587,20
298	1.3.3.01.01.11.004.	0002	Bangunan Olah Raga Terbuka Permanen	40	2010	74.900.000,00	1.872.500,00	26.215.000,00	48.685.000,00
299	1.3.3.01.01.11.004.	0003	Bangunan Olah Raga Terbuka Permanen	40	2006	768.000.000,00	19.200.000,00	345.600.000,00	422.400.000,00
300	1.3.3.01.01.11.004.	0004	Bangunan Olah Raga Terbuka Permanen	40	2006	520.092.986,56	10.077.864,86	157.289.858,66	362.803.127,90
301	1.3.3.01.01.11.005.	000001	Bangunan Olah Raga Terbuka Semi Permanen	40	2021	98.528.933,07	2.463.223,33	7.389.689,98	91.139.263,09
302	1.3.3.01.01.11.005.	000002	Bangunan Olah Raga Terbuka Semi Permanen	40	2021	192.850.620,33	4.821.265,51	14.463.796,52	178.386.823,81
303	1.3.3.01.01.11.005.	000003	Bangunan Olah Raga Terbuka Semi Permanen	40	2021	145.704.407,89	3.842.610,20	10.927.830,59	134.776.577,30
304	1.3.3.01.01.12.002.	0001	Gedung Pertokoan/Koperasi/Pasar Semi Permanen	40	2006	168.800.000,00	4.220.000,00	87.520.000,00	101.280.000,00
305	1.3.3.01.01.12.002.	0001	Gedung Pertokoan/Koperasi/Pasar Semi Permanen	40	2014	208.300.000,00	5.207.500,00	52.075.000,00	156.225.000,00
306	1.3.3.01.01.12.002.	0002	Gedung Pertokoan/Koperasi/Pasar Semi Permanen	40	2014	123.390.000,00	3.084.750,00	30.847.500,00	92.542.500,00
307	1.3.3.01.01.12.002.	0002	Gedung Pertokoan/Koperasi/Pasar Semi Permanen	40	2007	31.950.000,00	798.750,00	13.578.750,00	18.371.250,00
308	1.3.3.01.01.12.002.	0003	Gedung Pertokoan/Koperasi/Pasar Semi Permanen	40	2014	84.392.000,00	2.109.800,00	21.098.000,00	63.294.000,00
309	1.3.3.01.01.12.002.	0004	Gedung Pertokoan/Koperasi/Pasar Semi Permanen	40	2014	88.900.000,00	2.222.500,00	22.225.000,00	86.675.000,00

314	1.3.3.01.01.25.010.	00001	Pergola	40	2018	90.619.022,45	2.265.475,56	13.562.853,37	77.026.169,06
315	1.3.3.01.01.25.013.	00001	Gazebo	40	2018	89.609.901,93	2.240.247,55	13.441.485,29	76.168.416,64
316	1.3.3.01.01.33.002.	00001	Bangunan Parkir Terbuka Semi Permanen	40	2019	211.963.281,74	5.299.082,04	26.495.410,22	185.467.871,52
317	1.3.3.01.02.02.004.	00001	Rumah Negara Golongan II Tipe B Permanen	40	2007	142.531.200,00	3.563.280,00	60.575.760,00	81.955.440,00
318	1.3.3.01.02.04.001.	00001	Mess/Wisma/Bungalow/Tempat Peristirahatan Permanen	40	2004	49.900.000,00	1.247.500,00	24.950.000,00	24.950.000,00
319	1.3.3.01.02.04.001.	00001	Mess/Wisma/Bungalow/Tempat Peristirahatan Permanen	40	2008	582.245.000,00	14.566.125,00	232.888.000,00	349.347.000,00
320	1.3.3.01.02.04.001.	00001	Mess/Wisma/Bungalow/Tempat Peristirahatan Permanen	40	2014	189.765.000,00	4.744.125,00	47.441.250,00	142.323.750,00
321	1.3.3.01.02.04.001.	00001	Mess/Wisma/Bungalow/Tempat Peristirahatan Permanen	40	2015	84.700.000,00	2.117.500,00	19.057.500,00	65.642.500,00
322	1.3.3.01.02.04.001.	00001	Mess/Wisma/Bungalow/Tempat Peristirahatan Permanen	40	2009	515.297.000,00	12.882.425,00	193.236.375,00	322.060.625,00
323	1.3.3.01.02.04.001.	00002	Mess/Wisma/Bungalow/Tempat Peristirahatan Permanen	40	2009	624.285.000,00	15.607.125,00	234.106.875,00	390.178.125,00
324	1.3.3.01.02.04.001.	00002	Mess/Wisma/Bungalow/Tempat Peristirahatan Permanen	40	2015	149.532.500,00	3.738.312,50	33.644.812,50	115.887.687,50
325	1.3.3.01.02.04.001.	00002	Mess/Wisma/Bungalow/Tempat Peristirahatan Permanen	40	2008	498.193.000,00	12.454.825,00	199.277.200,00	298.915.800,00
326	1.3.3.01.02.13.002.	000001	Bangunan Lainnya (WC)	40	2020	197.330.237,89	4.933.255,95	19.733.023,79	177.597.214,10
327	1.3.3.01.02.13.002.	000002	Bangunan Lainnya (WC)	40	2020	197.279.968,87	4.931.999,22	19.727.966,89	177.551.971,96
	1.3.3.02.		Sub Total - MONUMEN			439.444.000,00	10.968.100,00	176.722.525,00	263.721.475,00
328	1.3.3.02.01.02.003.	00001	Tugu Peringatan Lainnya	40	2006	99.800.000,00	2.465.000,00	44.910.000,00	54.890.000,00
329	1.3.3.02.01.02.003.	00001	Tugu Peringatan Lainnya	40	2007	99.800.000,00	2.465.000,00	42.415.000,00	57.365.000,00
330	1.3.3.02.01.02.003.	00001	Tugu Peringatan Lainnya	40	2008	48.600.000,00	1.215.000,00	19.440.000,00	29.160.000,00
331	1.3.3.02.01.02.003.	00001	Tugu Peringatan Lainnya	40	2010	116.349.000,00	2.908.725,00	40.722.150,00	75.626.850,00
332	1.3.3.02.01.02.003.	00001	Tugu Peringatan Lainnya	40	2011	35.950.000,00	898.750,00	11.883.750,00	24.266.250,00
333	1.3.3.02.01.02.003.	00002	Tugu Peringatan Lainnya	40	2007	38.945.000,00	973.625,00	16.551.625,00	22.383.375,00
	1.3.3.03.		Sub Total - BANGUNAN MENARA			354.843.751,24	8.871.093,78	35.484.375,12	319.359.376,12
334	1.3.3.03.01.04.002.	000001	Bangunan Menara Pengawas Semi Permanen	40	2020	354.843.751,24	8.871.093,78	35.484.375,12	319.359.376,12
	1.3.3.04.		Sub Total - TUGU TITIK KONTROL/PASTI			244.341.423,34	6.108.535,58	15.619.819,59	228.721.603,75
335	1.3.3.04.01.04.001.	000001	Pagar Permanen	40	2022	198.971.444,31	4.974.296,11	9.948.572,22	189.022.872,09
336	1.3.3.04.01.04.001.	00001	Pagar Permanen	40	2019	45.369.979,03	1.134.249,48	5.671.247,38	39.696.731,65
	1.3.4.01.		Sub Total - JALAN DAN JEMBATAN			6.542.793.004,15	378.631.062,63	3.239.530.558,84	3.303.262.445,31
337	1.3.4.01.01.03.003.	00001	Jalan Kabupaten Lokal	10	2019	411.753.436,96	41.175.343,70	205.876.718,49	205.876.718,49
338	1.3.4.01.01.05.001.	00001	Jalan Desa	10	2020	548.696.977,98	54.869.697,80	219.478.791,20	329.218.186,79
339	1.3.4.01.01.05.001.	00002	Jalan Desa	10	2020	908.468.056,08	90.946.805,61	363.787.222,43	545.680.833,65
340	1.3.4.01.01.09.008.	00001	Jalan Khusus Lainnya	10	2010	84.835.000,00	0,00	84.835.000,00	0,00
341	1.3.4.01.01.09.008.	00001	Jalan Khusus Lainnya	10	2013	1.064.263.000,00	0,00	1.064.263.000,00	0,00
342	1.3.4.01.01.09.008.	00001	Jalan Khusus Lainnya	10	2017	1.514.545.935,76	151.454.593,58	1.060.182.155,05	454.363.780,73

345	1.3.4.03	Sub Total - INSTALASI	30	2022	201.371.039,45	6.712.367,96	13.424.735,96	187.346.303,40
	1.3.4.03.05.12.007	Instalasi Listrik Rumah			201.371.039,45	6.712.367,96	13.424.735,96	187.346.303,40
	1.3.5.02	Sub Total - BARANG BERCORAK KESENIANKEBUDAYAAN			541.889.572,77	0,00	541.889.572,77	0,00
346	1.3.5.02.01.01.003	Barang Bercorak Kebudayaan	5	2004	35.950.000,00	0,00	35.950.000,00	0,00
347	1.3.5.02.01.01.003	Barang Bercorak Kebudayaan	5	2014	74.950.000,00	0,00	74.950.000,00	0,00
348	1.3.5.02.01.01.003	Barang Bercorak Kebudayaan	5	2016	43.634.572,73	0,00	43.634.572,73	0,00
349	1.3.5.02.01.01.003	Barang Bercorak Kebudayaan	5	2008	2.000.000,00	0,00	2.000.000,00	0,00
350	1.3.5.02.01.01.003	Barang Bercorak Kebudayaan	5	2007	72.700.000,00	0,00	72.700.000,00	0,00
351	1.3.5.02.01.01.003	Barang Bercorak Kebudayaan	5	2010	12.755.555,56	0,00	12.755.555,56	0,00
352	1.3.5.02.01.01.003	Barang Bercorak Kebudayaan	5	2010	12.755.555,56	0,00	12.755.555,56	0,00
353	1.3.5.02.01.01.003	Barang Bercorak Kebudayaan	5	2007	25.000.000,00	0,00	25.000.000,00	0,00
354	1.3.5.02.01.01.003	Barang Bercorak Kebudayaan	5	2008	10.000.000,00	0,00	10.000.000,00	0,00
355	1.3.5.02.01.01.003	Barang Bercorak Kebudayaan	5	2004	99.935.000,00	0,00	99.935.000,00	0,00
356	1.3.5.02.01.01.003	Barang Bercorak Kebudayaan	5	2007	23.280.000,00	0,00	23.280.000,00	0,00
357	1.3.5.02.01.01.003	Barang Bercorak Kebudayaan	5	2010	12.755.555,56	0,00	12.755.555,56	0,00
358	1.3.5.02.01.01.003	Barang Bercorak Kebudayaan	5	2010	12.755.555,56	0,00	12.755.555,56	0,00
359	1.3.5.02.01.01.003	Barang Bercorak Kebudayaan	5	2007	25.000.000,00	0,00	25.000.000,00	0,00
360	1.3.5.02.01.01.003	Barang Bercorak Kebudayaan	5	2010	12.755.555,56	0,00	12.755.555,56	0,00
361	1.3.5.02.01.01.003	Barang Bercorak Kebudayaan	5	2007	1.000.000,00	0,00	1.000.000,00	0,00
362	1.3.5.02.01.01.003	Barang Bercorak Kebudayaan	5	2007	4.000.000,00	0,00	4.000.000,00	0,00
363	1.3.5.02.01.01.003	Barang Bercorak Kebudayaan	5	2010	12.755.555,56	0,00	12.755.555,56	0,00
364	1.3.5.02.01.01.003	Barang Bercorak Kebudayaan	5	2010	12.755.555,56	0,00	12.755.555,56	0,00
365	1.3.5.02.01.01.003	Barang Bercorak Kebudayaan	5	2007	3.170.000,00	0,00	3.170.000,00	0,00
366	1.3.5.02.01.01.003	Barang Bercorak Kebudayaan	5	2007	3.170.000,00	0,00	3.170.000,00	0,00
367	1.3.5.02.01.01.003	Barang Bercorak Kebudayaan	5	2010	12.755.555,56	0,00	12.755.555,56	0,00
368	1.3.5.02.01.01.003	Barang Bercorak Kebudayaan	5	2010	12.755.555,56	0,00	12.755.555,56	0,00
369	1.3.5.02.01.01.003	Barang Bercorak Kebudayaan	5	2007	3.000.000,00	0,00	3.000.000,00	0,00
	1.3.5.08	Sub Total - ASET TIDAK BERWUJUD			227.790.000,00	37.965.000,00	209.868.333,33	18.131.666,67
370	1.3.5.08.01.01.003	WEBSITE	6	2019	49.940.000,00	8.323.333,33	41.616.666,67	6.323.333,33
371	1.3.5.08.01.01.004	SOFTWARE / APLIKASI	6	2018	119.000.000,00	19.833.333,33	119.000.000,00	0,00
372	1.3.5.08.01.01.004	SOFTWARE / APLIKASI	6	2019	58.850.000,00	9.808.333,33	49.041.666,67	9.808.333,33
		TOTAL			41.937.288.078,67	1.282.013.719,05	16.139.298.886,40	26.797.999.193,27

**CATATAN ATAS LAPORAN KEUANGAN
DINAS KEPEMUDAAN OLAHRAGA DAN PARIWISATA
KABUPATEN KAPUAS HULU**

**Bab I
Pendahuluan**

1.1 Maksud dan Tujuan Penyusunan Laporan Keuangan SKPD

Penyusunan laporan keuangan merupakan bentuk pertanggungjawaban atas pengelolaan keuangan daerah oleh satuan kerja perangkat daerah dalam suatu periode tertentu. Laporan keuangan ini disusun untuk memberikan informasi mengenai posisi keuangan Dinas Kepemudaan Olahraga dan Pariwisata per 31 Desember 2023, yang meliputi Aset, Kewajiban dan Ekuitas Dana, Realisasi Belanja dan beban yang terjadi selama tahun 2023 serta saldo Aset tahun-tahun sebelumnya yang sesuai dengan Standar Akuntansi Pemerintah.

Tujuan kebijakan pelaporan keuangan Satuan Kerja Perangkat Daerah adalah penyajian Informasi laporan keuangan dan penggunaan sumber daya ekonomi yang dikelola oleh Dinas Kepemudaan Olahraga dan Pariwisata menunjukkan ketaatan pada peraturan perundang-undangan sehingga laporan keuangan ini dapat memberikan informasi yang memadai kepada pengguna Laporan Keuangan ini dalam mengambil suatu kebijakan atau keputusan.

1.2. Landasan Hukum Penyusunan Laporan Keuangan

- (1) UU No. 17 tahun 2003 tentang Keuangan Negara;
- (2) UU No. 1 tahun 2004 tentang Perbendaharaan Negara;
- (3) Undang-Undang Nomor 32 Tahun 2004 tentang Pemerintahan Daerah (Lembaran Negara Republik Indonesia Tahun 2004 Nomor 125, Tambahan Lembaran Negara Republik Indonesia Nomor 4437) sebagaimana telah dibuat beberapa kali terakhir

dengan Undang – Undang Nomor 12 Tahun 2008 tentang Perubahan Kedua Atas Undang–Undang Nomor 32 Tahun 2004 tentang Pemerintahan Daerah (Lembaran Negara Republik Indonesia Tahun 2008 Nomor 59, Tambahan Lembaran Negara Republik Indonesia Nomor 4844);

- (4) PP No. 71 tahun 2010 tentang Standar Akuntansi Pemerintahan;
- (5) PP No. 12 tahun 2019 tentang Pengelolaan Keuangan Daerah;
- (6) Peraturan Menteri Dalam Negeri Nomor 77 Tahun 2020 tentang Pedoman Teknis Pengelolaan Keuangan Daerah. Peraturan Daerah Kabupaten Kapuas Hulu Nomor 8 Tahun 2020 tentang Pengelolaan Keuangan Daerah;
- (7) Peraturan Daerah Kabupaten Kapuas Hulu Nomor 8 Tahun 2020 tentang Pengelolaan Keuangan Daerah;
- (8) Peraturan Bupati Kapuas Hulu Nomor 22 Tahun 2020 tentang Perubahan atas Peraturan Bupati Nomor 24 Tahun 2014 Tentang Sistem Akuntansi Pemerintah Kabupaten Kapuas Hulu;
- (9) Peraturan Bupati Kapuas Hulu Nomor 53 Tahun 2021 tentang Perubahan atas Peraturan Bupati Nomor 48 Tahun 2018 tentang Kebijakan Akuntansi Pemerintah Kabupaten Kapuas Hulu;

- Koordinasi dan Penyusunan Dokumen Perubahan RKA – SKPD
 - Koordinasi dan Penyusunan DPA-SKPD
 - Koordinasi dan Penyusunan Perubahan DPA-SKPD.
 - Koordinasi dan Penyusunan Laporan Capaian Kinerja dan Ikhtisar Realisasi Kinerja SKPD
 - Evaluasi Kinerja Perangkat Daerah
 - Penyediaan Gaji dan Tunjangan ASN
 - Penyediaan Administrasi Pelaksanaan Tugas ASN
 - Koordinasi dan Penyusunan Laporan keuangan Akhir Tahun SKPD
 - Penyediaan Komponen Instalasi Listrik/Penerangan Bangunan Kantor
 - Penyediaan Peralatan Rumah Tangga
 - Penyediaan Barang Cetak dan Penggandaan
 - Penyediaan Bahan Bacaan dan Peraturan Perundang-undangan
 - Penyediaan Bahan/Material
 - Penyelenggaraan Rapat Koordinasi dan Konsultasi SKPD
 - Pengadaan Peralatan dan Mesin Lainnya
 - Pengadaan Aset Tetap Lainnya
 - Penyediaan Jasa Surat Menyurat
 - Penyediaan Jasa Komunikasi, Sumber Daya Air dan listrik
 - Penyediaan Jasa Peralatan dan Perlengkapan kantor
 - Penyediaan Jasa Pelayanan umum Kantor
 - Penyediaan Jasa Pemeliharaan, Biaya Pemeliharaan, Pajak dan Perizinan Kendaraan Dinas Operasional atau Lapangan.
 - Pemeliharaan/Rehabilitasi Gedung Kantor dan Bangunan Lainnya
2. Program Pengembangan Kapasitas Daya Saing Kepemudaan, terdiri dari :
- Perencanaan, Pengadaan, Pemanfaatan, Pemeliharaan, dan Pengawasan Prasarana dan Sarana Kepemudaan Kabupaten/Kota.
 - Pemberian Penghargaan Pemuda dan Organisasi Pemuda yang Berjasa dan/atau Berprestasi

- Peningkatan Kapasitas Pemuda dan Organisasi Kepemudaan Kabupaten/Kota.
3. Program Pengembangan Kapasitas Daya Saing Keolahragaan yang terdiri dari :
- Koordinasi, Sinkronisasi dan Pelaksanaan Penyediaan Sarana dan Prasarana Olahraga Kabupaten/Kota.
 - Penyelenggaraan Kejuaraan Olahraga Multi Event dan Single Event Tingkat Kabupaten/Kota
 - Partisipasi dan Keikutsertaan dalam Penyelenggaraan Kejuaraan.
 - Pemberian Penghargaan Olahraga Kabupaten/Kota
 - Pengembangan Organisasi Keolahragaan
 - Pemanfaatan Olahraga Tradisional dalam Masyarakat.
4. Program Peningkatan Daya Tarik Destinasi Pariwisata Terdiri dari :
- Pengadaan/Pemeliharaan/Rehabilitasi Sarana dan Prasarana dalam Pengelolaan Kawasan Wisata Strategis Pariwisata Kabupaten/Kota
Pengadaa/Pemeliharaan/Rehabilitasi Sarana dan Prasarana Dalam Pengelolaan Kawasan Wisata Strategis Pariwisata Kabupaten/Kota.
5. Program Pemasaran Pariwisata terdiri dari :
- Penyediaan Data dan Penyebaran Informasi Pariwisata Kabupaten/Kota Baik Dalam dan Luar Negeri.
 - Peningkatan Kerja sama dan Kemitraan Pariwisata Dalam dan Luar Negeri.

Bab III

Ikhtisar Pencapaian Kinerja Keuangan

3.1 Ikhtisar Realisasi Pencapaian Target Kinerja Dinas Kepemudaan Olahraga dan Pariwisata Kabupaten Kapuas Hulu.

Ikhtisar Pencapaian Target Kinerja Keuangan pada Dinas Kepemudaan Olahraga dan Pariwisata Kabupaten Kapuas Hulu Tahun Anggaran 2023 melalui pelaksanaan program dan kegiatan dapat diuraikan sebagai berikut

❖ Pendapatan

Total target pendapatan pada Dinas Kepemudaan Olahraga dan Pariwisata Kabupaten Kapuas Hulu Tahun Anggaran 2023 adalah pendapatan Retribusi Jasa Usaha Pemakaian Kekayaan Daerah berupa Retribusi tempat Olahraga dengan target sebesar Rp100.000.000,00 realisasi sebesar Rp103.530.000,00 atau 103,53%. kinerja keuangan dalam pendapatan retribusi bisa melebihi dari target yang ditetapkan. Hal tersebut disebabkan masyarakat mulai menyadari bahwa telah tersedianya fasilitas olahraga dan pariwisata yang disediakan oleh pemerintah walaupun masih dikatakan belum memadai. Kedepannya, Dinas Kepemudaan Olahraga dan Pariwisata Kabupaten Kapuas Hulu akan berupaya terus melakukan pembenahan dan penyediaan fasilitas-fasilitas olahraga yang lebih baik dan lengkap sehingga dapat mendorong optimalisasi pendapatan asli daerah.

❖ Belanja

Belanja pada Dinas Kepemudaan Olahraga dan Pariwisata Kabupaten Kapuas Hulu tahun anggaran 2023 dilaksanakan melalui 5 (lima) Program dan Kegiatan dengan tingkat pencapaian target kinerja keuangan sebagai berikut :

1. Program Penunjang Urusan Pemerintahan Daerah Kabupaten/Kota dengan total anggaran sebesar Rp. 4.676.780.019,00 terealisasi sebesar Rp. 4.381.307.423,00 atau 93,68%. Kegiatan-kegiatan yang dilaksanakan adalah untuk Penyusunan Dokumen Perencanaan Perangkat Daerah, Koordinasi dan Penyusunan Dokumen RKA dan DPA SKPD, Penyusunan Dokumen Perubahan RKA dan DPA SKPD, Koordinasi dan Penyusunan Laporan Capaian Kinerja Dan Ikhtisar Realisasi Kinerja SKPD, Evaluasi Kinerja Perangkat Daerah, Penyediaan Gaji dan Tunjangan ASN, Penyediaan Administrasi Pelaksanaan Tugas ASN, Koordinasi Dan Penyusunan Laporan Keuangan Akhir Tahun SKPD, Penyediaan Komponen Instalasi Listrik/Penerangan Bangunan Kantor, Penyediaan Peralatan Rumah Tangga, Penyediaan Barang Cetak Dan Penggandaan, Penyediaan Bahan Bacaan Dan Peraturan Perundang-Undangan, Penyediaan Bahan/Material, Penyelenggaraan Rapat Koordinasi Dan Konsultasi SKPD, Pengadaan Peralatan Dan Mesin Lainnya, Pengadaan Aset Tetap Lainnya, Penyediaan Jasa Surat Menyurat, Penyediaan Jasa Komunikasi, Sumber Daya Air Dan Listrik, Penyediaan Jasa Peralatan Dan Perlengkapan Kantor, Penyediaan Jasa Pelayanan Umum Kantor, Penyediaan Jasa Pemeliharaan, Biaya Pemeliharaan Pajak dan Perizinan Kendaraan Dinas Operasional Atau Lapangan, Pemeliharaan/Rehabilitasi Gedung Kantor dan Bangunan Lainnya.

2. Program Pengembangan Kapasitas Daya Saing Kepemudaan dengan total anggaran sebesar Rp. 3.214.506.000,00 terealisasi sebesar Rp. 3.052.039.000,00 atau 94,94% dengan pelaksanaan kegiatan-kegiatan, Perencanaan, Pengadaan, Pemanfaatan, Pemeliharaan, Dan Pengawasan Prasarana Dan Sarana Kepemudaan Kab/Kota, Pemberian Penghargaan Pemuda dan Organisasi Pemuda yang Berjasa dan/atau Berprestasi, Peningkatan Kapasitas Pemuda dan Organisasi Kepemudaan Kabupaten/Kota, Koordinasi, Sinkronisasi dan Pelaksanaan Penyediaan

Sarana dan Prasarana Olahraga Kabupaten/Kota, Penyelenggaraan Kejuaraan Olahraga Multi Event Dan Single Event Tingkat Kabupaten/Kota, Partisipasi Dan Keikutsertaan Dalam Penyelenggaraan Kejuaraan, Pemberian Penghargaan Olahraga Kabupaten/Kota, Pengembangan Organisasi Keolahragaan, Pemanfaatan Olahraga Tradisional Dalam Masyarakat.

3. Program Peningkatan Daya Tarik Destinasi Pariwisata dengan total anggaran sebesar Rp 584.100.000,00 terealisasi sebesar Rp 581.340.325,00 atau 99,52%. Dengan pelaksanaan kegiatan-kegiatan seperti Pengadaan/Pemeliharaan/Rehabilitasi Sarana Dan Prasarana Dalam Pengelolaan Kawasan Wisata Strategis Pariwisata Kabupaten/Kota.
4. Program Pemasaran Pariwisata dengan total anggaran sebesar Rp. 42.500.000,00 terealisasi sebesar Rp 41.916.100,00 atau 98,62%. dengan pelaksanaan kegiatan-kegiatan Penyediaan Data dan Penyebaran Infomasi Pariwisata Kabupaten/Kota Baik Dalam dan Luar Negeri, Peningkatan Kerja Sama Dan Kemitraan Pariwisata Dalam Dan Luar Negeri.

3.2 Hambatan dan kendala dalam pencapaian target

Secara umum kendala-kendala yang dihadapi dalam pencapaian target kinerja program kegiatan antara lain :

1. Jumlah personil / aparat yang belum memadai sehingga pencapaian program kerja disesuaikan dengan jumlah personil tersebut.
2. Sarana dan prasarana yang masih kurang sehingga mempengaruhi kelancaran pencapaian program kerja.
3. Perubahan-perubahan atas peraturan-peraturan pemerintah mengakibatkan setiap personil/aparat harus mampu menyesuaikan kinerja terhadap perubahan-perubahan tersebut.

Bab IV

Kebijakan Akuntansi

4.1. Entitas Akuntansi / Entitas Pelaporan Keuangan Daerah

Pemerintah Kabupaten Kapuas Hulu sebagai entitas pelaporan berkewajiban menyusun Laporan Keuangan Pemerintah Daerah. Kepala OPD/SKPD sebagai entitas akuntansi menyusun laporan keuangan OPD yang disampaikan kepada PPKD untuk digabung menjadi Laporan Keuangan Pemerintah Daerah.

4.2. Basis Akuntansi yang Mendasari Penyusunan Laporan Keuangan

Basis akuntansi yang mendasari penyusunan Laporan Keuangan Perangkat Daerah adalah sebagai berikut :

1. Basis Kas untuk pengakuan pendapatan, belanja, dan pembiayaan dalam laporan realisasi anggaran dan basis aktual untuk pengakuan aset, kewajiban dan ekuitas dana dalam neraca.
2. Basis Kas untuk Laporan Realisasi Anggaran berarti bahwa pendapatan dan penerimaan pembiayaan diakui pada saat kas diterima oleh kas daerah, serta belanja dan pengeluaran pembiayaan diakui pada saat kas dikeluarkan dari kas daerah. SKPD Dinas Kepemudaan Olahraga dan Pariwisata tidak menggunakan istilah laba, melainkan menggunakan sisa perhitungan anggaran (lebih/kurang) untuk setiap tahun anggaran. Sisa perhitungan anggaran tergantung pada selisih realisasi penerimaan tahun anggaran. Sisa perhitungan anggaran tergantung pada selisih realisasi penerimaan pendapatan dan pembiayaan dengan pengeluaran belanja dan pembiayaan.
3. Basis Akrua untuk neraca berarti bahwa aset, kewajiban dan ekuitas dana diakui dan dicatat pada saat terjadinya transaksi atau pada saat kejadian atau kondisi lingkungan berpengaruh pada keuangan SKPD Dinas Kepemudaan Olahraga dan Pariwisata bukan pada saat kas diterima atau dibayar oleh kas daerah.

4. SKPD Dinas Kepemudaan Olahraga dan Pariwisata dapat juga menggunakan basis kas untuk pendapatan, belanja, dan pembiayaan serta dan basis akrual untuk aset, kewajiban, dan ekuitas dana periode tahun anggaran berjalan.

4.3. Basis Pengukuran yang Mendasari Penyusunan Laporan Keuangan

(1) Prinsip Nilai Historis;

Aset dicatat sebesar pengeluaran kas dan setara kas yang dibayar atau sebesar nilai wajar dari imbalan (consideration) untuk memperoleh aset tersebut pada saat perolehan. Kewajiban dicatat sebesar jumlah kas dan setara kas yang diharapkan akan dibayarkan untuk memenuhi kewajiban di masa yang akan datang dalam pelaksanaan kegiatan pemerintah.

Nilai historis lebih dapat diandalkan daripada penilaian yang lain karena lebih obyektif dan dapat diverifikasi. Dalam hal tidak terdapat nilai historis, dapat digunakan nilai wajar aset atau kewajiban terkait

(2) Prinsip Realisasi;

Pendapatan yang tersedia yang telah diotorisasikan melalui anggaran pemerintah selama suatu tahun fiskal akan digunakan untuk membayar hutang dan belanja dalam periode tersebut.

(3) Prinsip Substansi Mengungguli Bentuk Formal;

Informasi dimaksudkan untuk menyajikan dengan wajar transaksi serta peristiwa lain yang seharusnya disajikan, maka transaksi atau peristiwa lain tersebut perlu dicatat dan disajikan sesuai dengan substansi dan realitas ekonomi, dan bukan hanya aspek formalitasnya. Apabila substansi transaksi atau peristiwa lain tidak konsisten/berbeda dengan aspek formalitasnya, maka hal tersebut harus diungkapkan dengan jelas dalam Catatan atas Laporan Keuangan.

(4) Prinsip Periodisitas;

Kegiatan akuntansi dan pelaporan keuangan entitas pelaporan perlu dibagi menjadi periode-periode pelaporan sehingga kinerja entitas dapat diukur dan posisi sumber daya yang dimilikinya dapat ditentukan. Periode utama yang digunakan adalah tahunan. Periode tambahannya adalah periode bulanan, triwulanan, dan semesteran.

(5) Prinsip Konsistensi;

Perlakuan akuntansi yang sama diterapkan pada kejadian yang serupa dari periode ke periode oleh suatu entitas pelaporan (prinsip konsistensi internal). Metode akuntansi yang dipakai dapat diubah dengan syarat bahwa metode yang baru diterapkan mampu memberikan informasi yang lebih baik dibanding metode lama. Pengaruh atas perubahan penerapan metode ini diungkapkan dalam Catatan atas Laporan Keuangan.

(6) Prinsip Pengungkapan Lengkap;

Laporan keuangan menyajikan secara lengkap informasi yang dibutuhkan oleh pengguna. Informasi yang dibutuhkan oleh pengguna laporan keuangan dapat ditempatkan pada lembar muka (*on the face*) laporan keuangan atau Catatan atas Laporan Keuangan.

(7) Prinsip Penyajian Wajar;

Laporan keuangan menyajikan dengan wajar Laporan Realisasi Anggaran, Neraca, Catatan atas Laporan Keuangan. Faktor pertimbangan sehat bagi penyusun laporan keuangan diperlukan ketika menghadapi ketidakpastian peristiwa dan keadaan tertentu. Ketidakpastian seperti itu diakui dengan mengungkapkan hakikat serta tingkatnya dengan menggunakan pertimbangan sehat dalam penyusunan laporan keuangan. Pertimbangan sehat mengandung unsur kehati-hatian pada saat melakukan prakiraan dalam kondisi ketidakpastian sehingga aset atau pendapatan tidak dinyatakan terlalu tinggi dan kewajiban tidak dinyatakan terlalu rendah. Penggunaan pertimbangan sehat tetap harus mempertimbangkan kenetralan dan keandalan laporan keuangan.

4.4. Penerapan Kebijakan Akuntansi Berkaitan dengan Ketentuan yang Ada dalam SAP

1. Kas di Kas Daerah

Kas di Kas Daerah adalah uang tunai dan saldo kas pemerintah daerah yang berada di rekening Kas Daerah pada bank-bank yang ditunjuk oleh pemerintah

daerah yang setiap saat dapat digunakan untuk membiayai kegiatan pemerintahan.

Kas di Kas Daerah diakui pada saat diterima oleh Bendahara umum Daerah ditandai masuknya uang ke Rekening Bendahara Umum Daerah.

Hal-hal yang harus diungkapkan yang berkaitan dengan laporan keuangan maupun catatan atas laporan keuangan adalah: Rincian Jumlah Kas di kas daerah; Klasifikasi kas di kas daerah dan jumlah masing-masing kas di kas daerah; dan Kas yang merupakan titipan pihak ketiga.

2. Kas di Bendahara

Kas di Bendahara adalah kas baik berupa saldo rekening bank maupun saldo uang tunai dalam pengelolaan Bendahara Pengeluaran ataupun Bendahara Penerimaan yang masih harus dipertanggungjawabkan kepada Bendahara Umum Daerah. Kas di Bendahara Pengeluaran diakui pada saat kas keluar dari Bendahara Umum Daerah untuk diserahkan kepada Bendahara Pengeluaran.

Kas di Bendahara Penerimaan diakui pada saat kas diterima oleh Bendahara Penerimaan dan belum disetorkan ke kas daerah.

Kas di Bendahara dinyatakan dalam nilai rupiah, jika ada kas dalam valuta asing maka harus dikonversi berdasarkan nilai kurs tengah BI pada tanggal transaksi. Pada akhir tahun kas di bendahara dalam valuta asing dikonversi ke dalam rupiah menggunakan kurs tengah BI pada tanggal neraca.

Hal-hal yang harus diungkapkan yang berkaitan dengan laporan keuangan maupun catatan atas laporan keuangan adalah: Rincian jumlah kas di bendahara; dan Klasifikasi kas di bendahara dan jumlah masing-masing kas di bendahara.

3. Bagian Lancar Tagihan Penjualan Angsuran

Bagian Lancar Tagihan Penjualan Angsuran merupakan reklasifikasi tagihan penjualan angsuran jangka panjang ke dalam piutang jangka

pendek yang dilakukan pada akhir tahun. Bagian Lancar Tagihan Penjualan Angsuran dicatat sebesar nilai nominal.

4. Bagian Lancar Tuntutan Perbendaharaan dan Tuntutan Ganti Rugi
Definisi : belum lengkap

Hal-hal yang harus diungkapkan yang berkaitan dengan bagian lancar TGR di laporan keuangan maupun catatan atas laporan keuangan disesuaikan dengan kebutuhan daerah, antara lain: klasifikasi bagian lancar TGR menurut umur dan klasifikasi bagian lancar TGR menurut debitor.

5. Piutang Pajak

Piutang Pajak dan Retribusi Daerah merupakan piutang yang diakui atas pajak dan retribusi daerah yang sudah ada ketetapanannya (SKRD dan SKRDT) pada tanggal pelaporan tetapi belum ada realisasinya.

Piutang Pajak dan Retribusi Daerah diakui pada tanggal pelaporan berdasarkan inventarisasi. Perkiraan Piutang Pajak dan Retribusi Daerah dicatat sebesar nilai nominal.

Hal-hal yang harus diungkapkan yang berkaitan dengan Piutang Pajak dan Retribusi Daerah di laporan keuangan maupun catatan atas laporan keuangan disesuaikan dengan kebutuhan daerah.

Piutang Lain-Lain

Akun Piutang Lain-Lain digunakan untuk mencatat transaksi yang berkaitan dengan pengakuan piutang diluar Bagian Lancar Tagihan Penjualan Angsuran, Bagian Lancar Pinjaman kepada BUMN/BUMD, Bagian Lancar Tuntutan Perbendaharaan, Bagian Lancar Tuntutan Ganti Rugi, Piutang Pajak dan Piutang Retribusi.

Piutang lain-lain diakui pada saat timbulnya piutang/tagihan lain-lain kepada debitur. Piutang lain-lain dicatat sebesar nilai nominal yaitu sebesar nilai rupiah piutang yang belum dilunasi.

Hal-hal yang harus diungkapkan yang berkaitan dengan piutang lain-lain di laporan keuangan maupun catatan atas laporan keuangan disesuaikan dengan kebutuhan daerah.

6. Penyisihan Piutang Tidak Tertagih

Penerapan perhitungan penyisihan piutang tidak tertagih mengacu pada Peraturan Bupati Nomor 47 Tahun 2018 tentang Kebijakan Akuntansi Daerah Kabupaten Kapuas Hulu.

7. Persediaan

Persediaan adalah asset dalam bentuk barang atau perlengkapan (*supplies*) yang diperoleh dengan maksud untuk mendukung kegiatan operasional pemerintah dan barang-barang yang dimaksudkan untuk dijual dan/atau diserahkan dalam rangka pelayanan kepada masyarakat dalam waktu 12 (dua belas) bulan dari tanggal pelaporan.

Persediaan diakui pada saat diterima atau hak kepemilikannya dan/atau kekuasaannya berpindah.

Pada akhir periode akuntansi, persediaan dicatat berdasarkan hasil inventarisasi fisik. Pencatatan Persediaan dilakukan bukan pada saat perolehan dan penggunaannya tetapi pada akhir tahun anggaran sesuai dengan hasil

inventarisasi fisik atas persediaan atau metode pencatatan persediaan menggunakan metode pencatatan periodik.

Persediaan dicatat sebesar biaya perolehan apabila diperoleh dengan pembelian, biaya standar apabila diperoleh dengan memproduksi sendiri dan nilai wajar apabila diperoleh dengan cara lainnya seperti donasi/rampasan.

8. Investasi Non Permanen

Investasi adalah aset yang dimaksudkan untuk memperoleh manfaat ekonomi seperti bunga, dividen dan royalti atau manfaat sosial, sehingga dapat meningkatkan kemampuan pemerintah dalam rangka pelayanan kepada masyarakat.

Investasi jangka panjang adalah investasi yang dimaksudkan untuk dimiliki lebih dari 12 (dua belas) bulan.

Investasi non permanen, antara lain dapat berupa:

- Pembelian obligasi atau surat utang jangka panjang yang dimaksudkan untuk dimiliki sampai dengan tanggal jatuh temponya oleh pemerintah;
- Penanaman modal dalam proyek pembangunan yang dapat dialihkan kepada pihak ketiga;
- Dana yang disisihkan pemerintah dalam rangka pelayanan masyarakat seperti bantuan modal kerja secara bergulir kepada kelompok masyarakat; dan,
- Bantuan ternak bergulir.

Nilai perolehan atau nilai wajar investasi dapat diukur secara memadai.

Pengeluaran untuk perolehan investasi jangka panjang diakui sebagai pengeluaran pembiayaan pada tanggal perolehan.

9. Investasi Permanen

Definisi

Investasi adalah aset yang dimaksudkan untuk memperoleh manfaat ekonomik seperti bunga, dividen dan royalti, atau manfaat sosial, sehingga dapat

meningkatkan kemampuan pemerintah dalam rangka pelayanan kepada masyarakat.

Investasi jangka panjang adalah investasi yang dimaksudkan untuk dimiliki lebih dari 12 (dua belas) bulan.

Investasi permanen adalah investasi jangka panjang yang dimaksudkan untuk dimiliki secara berkelanjutan.

Investasi permanen ini dapat berupa :

- Penyertaan Modal Pemerintah pada perusahaan negara/daerah, badan internasional dan badan usaha lainnya yang bukan milik negara;
- Investasi permanen lainnya yang dimiliki oleh pemerintah untuk menghasilkan pendapatan atau meningkatkan pelayanan kepada masyarakat.

Suatu pengeluaran kas atau aset dapat diakui sebagai investasi apabila memenuhi salah satu kriteria:

Nilai perolehan atau nilai wajar investasi dapat diukur secara memadai (reliable).

Penerimaan dari pelepasan investasi jangka panjang diakui sebagai penerimaan pembiayaan. Pelepasan sebagian dari investasi tertentu yang dimiliki pemerintah dinilai dengan menggunakan nilai rata-rata.

Hasil investasi berupa dividen tunai yang diperoleh dari penyertaan modal pemerintah yang pencatatannya menggunakan metode biaya, dicatat sebagai pendapatan hasil investasi. Sedangkan apabila menggunakan metode ekuitas, bagian laba yang diperoleh oleh pemerintah akan dicatat mengurangi nilai investasi pemerintah dan tidak dicatat sebagai pendapatan hasil investasi. Kecuali untuk dividen dalam bentuk saham yang diterima akan menambah nilai investasi pemerintah dan ekuitas dana yang diinvestasikan dengan jumlah yang sama.

Investasi jangka panjang yang bersifat permanen misalnya penyertaan modal pemerintah, dicatat sebesar biaya perolehannya meliputi harga transaksi

investasi itu sendiri ditambah biaya lain yang timbul dalam rangka perolehan investasi tersebut.

Apabila investasi jangka panjang diperoleh dari pertukaran aset pemerintah, maka nilai investasi yang diperoleh pemerintah adalah sebesar biaya perolehan, atau nilai wajar investasi tersebut jika harga perolehannya tidak ada.

Harga perolehan investasi dalam valuta asing harus dinyatakan dalam rupiah dengan menggunakan nilai tukar (kurs tengah Bank Indonesia) yang berlaku pada tanggal transaksi.

10. Tanah

Tanah yang dikelompokkan sebagai aset tetap adalah tanah yang diperoleh dengan maksud untuk dipakai dalam kegiatan operasional pemerintah dan dalam kondisi siap dipakai.

Pengakuan tanah dilakukan bila tanah telah diterima atau diserahkan hak kepemilikannya dan atau pada saat penguasaannya berpindah.

Tanah diakui pertama kali sebesar biaya perolehan. Biaya perolehan mencakup harga pembelian atau biaya pembebasan tanah, biaya yang dikeluarkan dalam rangka memperoleh hak, biaya pematangan, pengukuran, penimbunan, dan biayalainnya yang dikeluarkan sampai tanah tersebut siap pakai. Nilai tanah juga meliputi nilai bangunan tua yang terletak pada tanah yang dibeli tersebut jika bangunan tua tersebut dimaksudkan untuk dimusnahkan.

Suatu tanah dieliminasi dari neraca ketika dilepaskan atau dijual.

Tanah yang secara permanen dilepas harus dieliminasi dari Neraca dan diungkapkan dalam Catatan atas Laporan Keuangan.

Tanah yang dihentikan dari penggunaan aktif pemerintah tidak memenuhi definisi aset tetap dan harus dipindahkan ke pos aset lainnya.

Tanah dinilai dengan biaya perolehan. Apabila penilaian tanah dengan menggunakan biaya perolehan tidak memungkinkan maka nilai tanah didasarkan pada nilai wajar pada saat perolehan.

Tanah yang diperoleh dari sumbangan (donasi) harus dicatat sebesar nilai wajar pada saat perolehan.

Penilaian kembali atau revaluasi tanah dilakukan jika didasarkan pada ketentuan pemerintah yang berlaku secara nasional.

Tanah yang dihentikan dari penggunaan aktif pemerintah tidak memenuhi definisi aset tetap dan harus dipindahkan ke pos aset lainnya sesuai dengan nilai tercatatnya.

Laporan keuangan mengungkapkan pos tanah sebagai berikut: Dasar penilaian yang digunakan untuk menentukan nilai tercatat (*carrying amount*); Hakikat setiap petunjuk yang digunakan untuk menentukan biaya pengganti; Nilai tercatat tanah.

11. Peralatandan Mesin

Peralatan dan mesin mencakup mesin-mesin dan kendaraan bermotor, alatelektronik, dan seluruh inventaris kantor, dan peralatanlainnya yang nilainya signifikan dan masa manfaatnya lebih dari 12 (duabelas) bulan dan dalam kondisi siap pakai.

Pengakuan peralatan dan mesin dilakukan bila peralatan dan mesin telah diterima atau diserahkan hak kepemilikannya dan/atau pada saat penguasaannya berpindah.

Pengeluaran setelah perolehan awal peralatan atau mesin yang memperpanjang masa manfaat atau yang kemungkinan besar memberi manfaat ekonomi di masa yang akan datang dalam bentuk kapasitas, mutu produksi atau peningkatan standar kinerja, harus ditambahkan pada nilai tercatat peralatan atau mesin yang bersangkutan.

Biaya perolehan peralatan dan mesin menggambarkan jumlah pengeluaran yang telah dilakukan untuk memperoleh peralatan dan mesin tersebut sampai siap pakai. Biaya ini antara lain meliputi harga pembelian, biaya pengangkutan, biaya instalasi, serta biaya langsung lainnya untuk memperoleh dan mempersiapkan sampai peralatan dan mesin tersebut siap digunakan.

Peralatan dan mesin dieliminasi dari neraca ketika dilepaskan/dihapuskan atau bila peralatan dan mesin secara permanen dihentikan penggunaannya dan tidak ada manfaat ekonomi masa yang akan datang.

Peralatan dan mesin yang dihentikan dari penggunaan aktif pemerintah atau dihapuskan tetapi masih ada manfaat ekonomi masa yang akan datang tidak memenuhi definisi aset tetap dan harus dipindahkan ke pos aset lainnya sesuai dengan nilai tercatatnya.

Peralatan dan mesin dinilai dengan biaya perolehan. Apabila penilaian peralatan dan mesin dengan menggunakan biaya perolehan tidak memungkinkan maka nilai peralatan dan mesin didasarkan pada nilai wajar pada saat perolehan.

Biaya perolehan peralatan dan mesin terdiri dari harga belinya atau konstruksinya, termasuk bea impor dan setiap biaya yang dapat diatribusikan secara langsung dalam membawa peralatan dan mesin tersebut ke kondisi yang membuat peralatan dan mesin tersebut dapat bekerja untuk penggunaan yang dimaksudkan.

Biaya administrasi dan biaya umum lainnya bukan merupakan suatu komponen biaya peralatan dan mesin sepanjang biaya tersebut tidak dapat diatribusikan secara langsung pada biaya perolehan peralatan dan mesin atau membawa peralatan dan mesin ke kondisi kerjanya.

Pengeluaran setelah perolehan awal peralatan dan mesin yang memperpanjang masa manfaat atau yang kemungkinan besar memberi manfaat ekonomi di masa yang akan datang dalam bentuk kapasitas, mutu produksi, atau peningkatan standar kinerja, harus ditambahkan pada nilai tercatat peralatan dan mesin yang bersangkutan.

Apabila terjadi kondisi yang memungkinkan penilaian kembali, maka peralatan dan mesin akan disajikan dengan penyesuaian pada akun peralatan dan mesin dan akun diinvestasikan dalam Aset Tetap.

Laporan keuangan mengungkapkan Penambahan; Pelepasan/penghapusan; Perubahan nilai, jika ada; dan Mutasi peralatan dan mesin lainnya.

12. Gedung dan Bangunan

Gedung dan bangunan mencakup seluruh gedung dan bangunan yang diperoleh dengan maksud untuk dipakai dalam kegiatan operasional pemerintah dan dalam kondisi siap dipakai.

Pengakuan gedung dan bangunan dilakukan bila gedung dan bangunan telah diterima atau diserahkan hak kepemilikannya dan atau pada saat penguasaannya berpindah.

Pengeluaran setelah perolehan awal gedung dan bangunan yang memperpanjang masa manfaat atau yang kemungkinan besar memberi manfaat ekonomi di masa yang akan datang dalam bentuk kapasitas, mutu produksi atau peningkatan standar kinerja, harus ditambahkan pada nilai tercatat gedung dan bangunan yang bersangkutan.

Biaya perolehan gedung dan bangunan menggambarkan seluruh biaya yang dikeluarkan untuk memperoleh gedung dan bangunan sampai siap pakai. Biaya ini antara lain meliputi harga pembelian atau biaya konstruksi, termasuk biaya pengurusan IMB, notaris, dan pajak.

Gedung dan bangunan yang dihentikan dari penggunaan aktif pemerintah atau dihapuskan tidak memenuhi definisi aset tetap dan harus dipindahkan ke pos aset lainnya sesuai dengan nilai tercatatnya.

Gedung dan bangunan dinilai dengan biaya perolehan. Apabila penilaian gedung dan bangunan dengan menggunakan biaya perolehan tidak memungkinkan maka nilai gedung dan bangunan didasarkan pada nilai wajar pada saat perolehan.

Biaya perolehan suatu gedung dan bangunan terdiri dari harga belinya atau konstruksinya, termasuk bea impor dan setiap biaya yang dapat diatribusikan secara langsung dalam membawa aset tersebut ke kondisi yang membuat aset tersebut dapat bekerja untuk penggunaan yang dimaksudkan.

Biaya perolehan gedung dan bangunan yang dibangun dengan cara swakelola ditentukan menggunakan prinsip yang sama seperti aset yang dibeli.

Pengeluaran setelah perolehan awal gedung dan bangunan yang memperpanjang masa manfaat atau yang kemungkinan besar memberi manfaat ekonomik di masa yang akan datang dalam bentuk kapasitas, mutu produksi atau peningkatan standar kinerja, harus ditambahkan pada nilai tercatat gedung dan bangunan yang bersangkutan.

Apabila terjadi kondisi yang memungkinkan penilaian kembali, maka gedung dan bangunan akan disajikan dengan penyesuaian pada masing-masing akun gedung dan bangunan dan akun diinvestasikan dalam Aset Tetap.

Penilaian kembali atau revaluasi gedung dan bangunan dilakukan jika didasarkan pada ketentuan pemerintah yang berlaku secara nasional.

Gedung dan bangunan dieliminasi dari neraca ketika dilepaskan atau bila gedung dan bangunan secara permanen dihentikan penggunaannya dan tidak ada manfaat ekonomik masa yang akan datang.

Gedung dan bangunan yang secara permanen dihentikan atau dilepas harus dieliminasi dari Neraca dan diungkapkan dalam Catatan atas Laporan Keuangan.

Gedung dan bangunan yang dihentikan dari penggunaan aktif pemerintah tidak memenuhi definisi aset tetap dan harus dipindahkan ke pos aset lainnya sesuai dengan nilai tercatatnya.

Laporan keuangan mengungkapkan gedung dan bangunan sebagai berikut:

- a. Dasar penilaian yang digunakan untuk menentukan nilai tercatat (*carrying amount*);
- b. Rekonsiliasi jumlah tercatat pada awal dan akhir periode yang menunjukkan: Penambahan; Pelepasan atau penghapusan; perubahan nilai, jika ada; dan Mutasi aset tetap lainnya.

13. Jalan, Irigasi dan Jaringan

Jalan, irigasi, dan jaringan mencakup jalan, irigasi, dan jaringan yang dibangun oleh pemerintah serta dimiliki dan/atau dikuasai oleh pemerintah dan dalam kondisi siap dipakai.

Pengakuan jalan, irigasi dan jaringan dilakukan bila jalan, irigasi dan jaringan telah diterima atau diserahkan hak kepemilikannya dan atau pada saat penguasaannya berpindah.

Pengeluaran setelah perolehan awal jalan, irigasi dan jaringan yang memperpanjang masa manfaat atau yang kemungkinan besar memberi manfaat ekonomi di masa yang akan datang dalam bentuk kapasitas, mutu produksi atau peningkatan standar kinerja harus ditambahkan pada nilai tercatat jalan, irigasi dan jaringan yang bersangkutan.

Biaya perolehan jalan, irigasi, dan jaringan menggambarkan seluruh biaya yang dikeluarkan untuk memperoleh jalan, irigasi, dan jaringan sampai siap pakai. Biaya ini meliputi biaya perolehan atau biaya konstruksi dan biaya-biaya lain yang dikeluarkan sampai jalan, irigasi dan jaringan tersebut siap pakai.

Jalan, irigasi dan jaringan dinilai dengan biaya perolehan. Apabila penilaian jalan, irigasi dan jaringan dengan menggunakan biaya perolehan tidak memungkinkan maka nilai jalan, irigasi dan jaringan didasarkan pada nilai wajar pada saat perolehan.

Pengeluaran setelah perolehan awal jalan, irigasi dan jaringan yang memperpanjang masa manfaat atau yang kemungkinan besar memberi manfaat ekonomi di masa yang akan datang dalam bentuk kapasitas, mutu produksi atau peningkatan standar kinerja, harus ditambahkan pada nilai tercatat jalan, irigasi dan jaringan yang bersangkutan.

Apabila terjadi kondisi yang memungkinkan penilaian kembali, maka jalan, irigasi dan jaringan akan disajikan dengan penyesuaian pada masing-masing akun jalan, irigasi dan jaringan dan akun diinvestasikan dalam Aset Tetap.

Jalan, irigasi dan jaringan dieliminasi dari neraca ketika dilepaskan atau bila jalan, irigasi dan jaringan secara permanen dihentikan penggunaannya dan tidak ada manfaat ekonomi masa yang akan datang.

Jalan, irigasi dan jaringan yang secara permanen dihentikan atau dilepas harus dieliminasi dari Neraca dan diungkapkan dalam Catatan atas Laporan Keuangan.

Jalan, irigasi dan jaringan yang dihentikan dari penggunaan aktif pemerintah tidak memenuhi definisi aset tetap dan harus dipindahkan ke pos aset lainnya sesuai dengan nilai tercatatnya.

Laporan keuangan mengungkapkan jalan, irigasi dan jaringan sebagai berikut:

- a. Dasar penilaian yang digunakan untuk menentukan nilai tercatat (*carrying amount*);
- b. Rekonsiliasi jumlah tercatat pada awal dan akhir periode yang menunjukkan Penambahan; Pelepasan atau penghapusan; Perubahan nilai, jika ada; Mutasi jalan, irigasi dan jaringan lainnya.

14. Aset Tetap Lainnya

Aset tetap lainnya mencakup aset tetap yang tidak dapat dikelompokkan ke dalam kelompok aset tetap di atas, yang diperoleh dan dimanfaatkan untuk kegiatan operasional pemerintah dan dalam kondisi siap dipakai.

Pengakuan aset tetap lainnya dilakukan bila aset tetap telah diterima atau diserahkan hak kepemilikannya dan atau pada saat penguasaannya berpindah.

Pengeluaran setelah perolehan awal suatu aset tetap lainnya yang memperpanjang masa manfaat atau yang kemungkinan besar memberi manfaat ekonomi di masa yang akan datang dalam bentuk kapasitas, mutu produksi atau peningkatan standar kinerja, harus ditambahkan pada nilai tercatat aset yang bersangkutan.

Aset tetap lainnya yang dihentikan dari penggunaan aktif pemerintah tidak memenuhi definisi aset tetap dan harus dipindahkan ke pos aset lainnya sesuai dengan nilai tercatatnya.

Laporan keuangan mengungkapkan aset tetap lainnya.

15. Konstruksi Dalam Pengerjaan

Konstruksi Dalam Pengerjaan merupakan bagian dari aset tetap.

Konstruksi Dalam Pengerjaan mencakup tanah, peralatan dan mesin, gedung dan bangunan, jalan, irigasi dan jaringan, dan aset tetap lainnya yang proses

perolehannya dan/atau pembangunannya membutuhkan suatu periode waktu tertentu dan belum selesai.

Perolehan aset dapat dilakukan dengan membangun sendiri (swakelola) atau melalui pihak ketiga dengan kontrak konstruksi.

Pengakuan konstruksi dalam pengerjaan dilakukan bila suatu konstruksi dalam pengerjaan telah diterima atau diserahkan hak kepemilikannya dan atau pada saat penguasaannya berpindah.

Suatu benda berwujud harus diakui sebagai Konstruksi Dalam Pengerjaan jika:

- a. Besar kemungkinan bahwa manfaat ekonomi masa yang akan datang berkaitan dengan aset tersebut akan diperoleh;
- b. Biaya perolehan tersebut dapat diukur secara andal;
- c. Aset tersebut masih dalam proses pengerjaan.

Konstruksi Dalam Pengerjaan biasanya merupakan aset yang dimaksudkan digunakan untuk operasional pemerintah atau dimanfaatkan oleh masyarakat dalam jangka panjang dan oleh karenanya diklasifikasikan dalam aset tetap.

Konstruksi Dalam Pengerjaan dipindahkan ke pos aset tetap yang bersangkutan jika kriteria berikut ini terpenuhi:

- a. Konstruksi secara substansi telah selesai dikerjakan;
- b. Dapat memberikan manfaat/jasa sesuai dengan tujuan perolehan;

Suatu Konstruksi Dalam Pengerjaan dipindahkan ke aset tetap yang bersangkutan setelah pekerjaan konstruksi tersebut dinyatakan selesai dan siap digunakan sesuai dengan tujuan perolehannya. Konstruksi Dalam Pengerjaan dicatat dengan biaya perolehan.

Akumulasi Penyusutan Aset Tetap

Penerapan perhitungan akumulasi penyusutan aset tetap mengacu pada Peraturan Bupati Nomor 47 Tahun 2018 tentang Kebijakan Akuntansi Daerah Kabupaten Kapuas Hulu.

16. Tagihan Penjualan Angsuran

Tagihan Penjualan Angsuran menggambarkan jumlah yang dapat diterima dari penjualan aset pemerintah secara angsuran kepada pegawai pemerintah.

Tagihan penjualan angsuran diakui pada saat potensi manfaat ekonomi masa depan diperoleh oleh pemerintah dan mempunyai nilai atau biaya yang dapat diukur dengan andal.

Tagihan penjualan angsuran diakui pada saat diterima atau kepemilikannya dan/atau kekuasaannya berpindah.

Tagihan Penjualan Angsuran dinilai sebesar nilai nominal dari kontrak/berita acara penjualan aset yang bersangkutan setelah dikurangi dengan angsuran yang telah dibayarkan oleh pegawai ke kas daerah atau daftar saldo tagihan penjualan angsuran.

Hal-hal yang harus diungkapkan yang berkaitan dengan tagihan penjualan angsuran di laporan keuangan maupun catatan atas laporan keuangan disesuaikan dengan kebutuhan daerah, antara lain: klasifikasi tagihan penjualan angsuran menurut umur dan klasifikasi tagihan penjualan angsuran menurut debitur.

17. Tuntutan Perbendaharaan/Tuntutan Ganti Rugi (TP/TGR)

Tuntutan perbendaharaan diakui sejak diterbitkannya Surat Keputusan Pembebanan.

Tuntutan ganti rugi diakui sejak diterbitkannya Surat Keterangan Tanggungjawab Mutlak (SKTM).

Tuntutan Perbendaharaan dinilai sebesar nilai nominal dalam Surat Keputusan Pembebanan setelah dikurangi dengan setoran yang telah dilakukan oleh bendahara yang bersangkutan ke kas daerah.

Tuntutan Ganti Rugi dinilai sebesar nilai nominal dalam Surat Keterangan Tanggungjawab Mutlak (SKTM) setelah dikurangi dengan setoran yang telah dilakukan oleh pegawai yang bersangkutan ke kas daerah.

Hal-hal yang harus diungkapkan yang berkaitan dengan tuntutan perbendaharaan/tuntutan ganti rugi di laporan keuangan maupun catatan atas laporan keuangan disesuaikan dengan kebutuhan daerah.

18. Aset Lain-lain

Pos Aset Lain-Lain digunakan untuk mencatat aset lainnya yang tidak dapat dikelompokkan ke dalam Aset Tak Berwujud, Tagihan Penjualan Angsuran, Tuntutan Perbendaharaan, Tuntutan Ganti Rugi, dan Kemitraan dengan Pihak Ketiga.

Aset Lain-lain dicatat berdasarkan nilai tercatatnya (carrying amount).

19. Amortisasi Aset Tak Berwujud

Penerapan perhitungan amortisasi aset tak berwujud mengacu pada Peraturan Bupati Kapuas Hulu Nomor 53 Tahun 2021 tentang Perubahan atas Peraturan Bupati Nomor 48 Tahun 2018 tentang Kebijakan Akuntansi Pemerintah Kabupaten Kapuas Hulu;

20. Utang/Kewajiban

Kewajiban Jangka Pendek

Suatu kewajiban diklasifikasikan sebagai kewajiban jangka pendek jika diharapkan dibayar dalam waktu 12 (dua belas) bulan setelah tanggal pelaporan. Semua kewajiban lainnya diklasifikasikan sebagai kewajiban jangka panjang.

Kewajiban Jangka Pendek diakui pada saat dana pinjaman diterima dan/atau pada saat kewajiban timbul.

Kewajiban dicatat sebesar nilai nominal. Kewajiban dalam mata uang asing dijabarkan dan dinyatakan dalam mata uang rupiah sesuai dengan kurs tengah Bank Indonesia pada tanggal transaksi.

Jumlah saldo kewajiban jangka pendek diklasifikasikan berdasarkan pemberi pinjaman; Bunga pinjaman yang terutang pada periode berjalan dan tingkat bunga yang berlaku; Konsekuensi dilakukannya penyelesaian kewajiban sebelum jatuh tempo.

Kewajiban Jangka Panjang

Semua kewajiban yang tidak diharapkan dibayar dalam waktu 12 (dua belas) bulan setelah tanggal pelaporan diklasifikasikan sebagai kewajiban jangka panjang.

21. Ekuitas Dana

Ekuitas Dana adalah kekayaan bersih pemerintah yang merupakan selisih antara aset dan kewajiban pemerintah.

22. Pendapatan –LRA

Pengakuan Pendapatan-LRA

Pendapatan diakui pada saat:

- a. Diterima di Rekening Kas Umum Daerah; atau
- b. Diterima oleh OPD ; atau
- c. Diterima entitas lain diluar pemerintah daerah. atas nama BUD.

23. Belanja

Belanja adalah semua pengeluaran dari Rekening Kas Umum Daerah yang mengurangi ekuitas dana lancar dalam periode tahun anggaran bersangkutan yang tidak akan diperoleh pembayarannya kembali oleh pemerintah daerah. Atau semua kewajiban yang timbul yang akan mengurangi ekuitas dana lancar dalam periode akuntansi.

Belanja diakui pada saat terjadinya pengeluaran dari Rekening Kas Umum Daerah. Khusus pengeluaran melalui bendahara pengeluaran (Mekanisme Uang Persediaan) pengakuannya terjadi pada saat pertanggungjawaban atas pengeluaran tersebut disahkan oleh unit yang mempunyai fungsi perbendaharaan (Bendahara

Umum Daerah). Dalam hal badan layanan umum, belanja diakui dengan mengacu pada peraturan perundangan yang mengatur mengenai badan layanan umum.

24. Transfer

Transfer adalah penerimaan/pengeluaran uang dari suatu entitas pelaporan dari/kepada entitas pelaporan lain, termasuk dana perimbangan dana bagi hasil.

25. Pembiayaan

Pembiayaan (*financing*) adalah seluruh transaksi keuangan pemerintah, baik penerimaan maupun pengeluaran, yang perlu dibayar atau akan diterima kembali, yang dalam penganggaran pemerintah terutama dimaksudkan untuk menutup defisit dan atau memanfaatkan surplus anggaran;

26. Pendapatan-LO

Pendapatan-LO merupakan hak Pemerintah Daerah yang diakui sebagai penambah ekuitas dalam periode tahun anggaran yang bersangkutan dan tidak perlu dibayar kembali. Pendapatan-LO merupakan pendapatan yang menjadi tanggung jawab dan wewenang entitas Pemerintah Daerah, baik yang dihasilkan oleh transaksi operasional, non operasional dan pos luar biasa yang meningkatkan ekuitas entitas Pemerintah Daerah. Pendapatan operasional dikelompokkan dari dua sumber, yaitu transaksi pertukaran (*exchange transactions*) dan transaksi non-pertukaran (*non-exchange transactions*);

27. Beban

Beban adalah penurunan manfaat ekonomi atau potensi jasa dalam periode pelaporan yang menurunkan ekuitas, yang dapat berupa pengeluaran atau konsumsi asset atau timbulnya kewajiban. Pengakuan Beban, beban diakui pada saat timbulnya kewajiban, terjadi konsumsi aset, atau terjadinya penurunan manfaat ekonomi atau potensi jasa. Saat timbulnya kewajiban adalah saat terjadinya peralihan hak dari pihak lain ke pemerintah tanpa diikuti keluarnya kas dari kas umum daerah. Contohnya tagihan rekening telepon dan rekening listrik yang belum

dibayar Pemerintah Daerah. Yang dimaksud dengan terjadinya konsumsi aset adalah saat pengeluaran kas kepada pihak lain yang tidak didahului timbulnya kewajiban dan/atau konsumsi asset nonkas dalam kegiatan operasional Pemerintah Daerah. Sedangkan penurunan manfaat ekonomi atau potensi jasa terjadi pada saat penurunan nilai aset sehubungan dengan penggunaan asset bersangkutan/berlalu waktu. Contoh penurunan manfaat ekonomi atau potensi jasa adalah penyusutan atau amortisasi.

4.5. Penerapan Kebijakan Akuntansi

Kebijakan akuntansi yang diterapkan dalam laporan keuangan Dinas Kepemudaan, Olahraga dan Pariwisata mengacu pada Peraturan Bupati Kapuas Hulu Nomor 53 Tahun 2021 tentang Perubahan atas Peraturan Bupati Nomor 48 Tahun 2018 tentang Kebijakan Akuntansi Pemerintah Kabupaten Kapuas Hulu;

Bab V

Penjelasan Pos-Pos Laporan Keuangan.

5.1. Rincian dan Penjelasan masing-masing Pos-Pos Pelaporan Keuangan OPD

5.1.1 Penjelasan Pos -Pos Laporan Realisasi Anggaran

1.1 Pendapatan

Pendapatan pada Dinas

Dinas Kepemudaan Olah Raga Dan Pariwisata per 31 Desember 2023 adalah terdiri dari:

- Retribusi Pemakaian Kekayaan Daerah Ruangan target ditetapkan sebesar Rp 100.000.000,00 ternyata realisasinya sebesar Rp 103.530.000,00 atau 103,53%

1.2 Belanja

➤ Belanja Pegawai

Belanja Pegawai dipergunakan untuk pembayaran Gaji dan Tunjangan, Tambahan Penghasilan, anggaran tahun 2023 sebesar Rp2.641.512.319,00 terealisasi sebesar Rp2.352.497.596,00 atau 89,06%. tahun 2022 sebesar Rp.2.680.040.230,00. ada penurunan dengan tahun sebelumnya sebesar (Rp327.542.634,00). Rincian Belanja Pegawai tahun 2023 sebagai berikut:

Tabel 1. Rincian Belanja Pegawai Tahun 2023

NO.	URAIAN	ANGGARAN	REALISASI 2023	%	REALISASI 2022
1	Belanja Gaji Pokok PNS	1.059.253.440,00	1.059.253.440,00	100	1.287.026.060,00
2	Belanja Gaji Pokok PPPK	184.267.327,00	5.294.400,00	2,87	-
3	Belanja Tunjangan Keluarga PNS	86.254.952,00	86.254.952,00	100	107.089.056,00
4	Belanja Tunjangan Keluarga PPPK	26.030.424,00	-	-	-
5	Belanja Tunjangan Jabatan PNS	87.848.250,00	87.510.000,00	99,61	100.450.000,00
6	Belanja Tunjangan Fungsional PNS	35.455.350,00	35.358.000,00	99,72	46.158.000,00
7					

Dinas Kepemudaan Olahraga dan Pariwisata Tahun Anggaran 2023 (Unaudited)

	Belanja Tunjangan Fungsional Umum PNS	26.130.000,00	26.130.000,00	100	27.940.000,00
8	Belanja Tunjangan Fungsional Umum PPPK	11.640.000,00	360.000,00	3,09	-
9	Belanja Tunjangan Beras PNS	55.256.460,00	55.256.460,00	100	65.395.260,00
10	Belanja Tunjangan Beras PPPK	18.249.840,00	144.840,00	0,079	-
11	Belanja Tunjangan PPh/Tunjangan Khusus PNS	1.912.918,00	1.906.551,00	99	3.087.451,00
12	Belanja Pembulatan Gaji PNS	16.473,00	14.987,00	90,97	15.931,00
13	Belanja Pembulatan Gaji PPPK	6.300,00	172,00	2,73	-
14	Belanja Iuran Jaminan Kesehatan PNS	69.715.838,00	69.712.830,00	99,99	79.283.714,00
15	Belanja Iuran Jaminan Kesehatan PPPK	10.204.056,00	246.176,00	2,41	-
16	Belanja Iuran Jaminan Kecelakaan Kerja PNS	2.165.207,00	2.165.207,00	100	2.527.910,00
17	Belanja Iuran Jaminan kecelakaan Kerja PPPK	446.259,00	12.706,00	2,84	-
18	Belanja Iuran Jaminan Kematian PNS	6.495.655,00	6.495.655,00	100	7.583.848,00
19	Belanja Iuran Jaminan Kematian PPPK	1.338.720,00	38.120,00	2,84	-
20	Tambahan Penghasilan berdasarkan Beban Kerja PNS	691.284.850,00	690.993.100,00	99,95	707.923.000,00
21	Tambahan Penghasilan Berdasarkan Beban Kerja PPPK	31.000.000	500.000,00	1,61	-
22	Belanja Honorarium Penanggungjawaban Pengelola Keuangan	228.380.000,00	216.690.000,00	94,88	237.400.000,00
23	Belanja Honorarium Pengadaan Barang/Jasa	8.160.000,00	8.160.000,00	100,00	8.160.000,00
	JUMLAH BELANJA PEGAWAI	2.641.512.319,00	2.352.497.596,00	89,06	2.680.040.230,00

➤ **Belanja Barang dan Jasa**

Belanja barang dan jasa dipergunakan untuk kegiatan Tugas pokok dan fungsi Dinas Kepemudaan Olahraga Dan Pariwisata Kabupaten Kapuas Hulu Tahun 2023 yaitu pelaksanaan kegiatan, belanja kegiatan harian kantor, serta belanja barang dan jasa lainnya. Jumlah anggaran belanja barang dan jasa per 31 desember 2023 sebesar Rp 6.954.542.300,00 terealisasi sebesar Rp 6.295.889.578,00 atau 90,53%. sedangkan tahun 2022 sebesar Rp4.683.981.891,00, jika dibandingkan dengan tahun 2022 terdapat kenaikan sebesar Rp1.611.907.687,00 atau 74,39% dengan rincian sebagai berikut :

Tabel 2. Rincian Belanja Barang dan Jasa Tahun 2023

URAIAN	ANGGARAN	REALISASI 2023	%	REALISASI 2022
Belanja Bahan-Bahan Bakar dan Pelumas	120.150.000	120.130.000	99	105.637.500
Belanja Bahan-Isi Tabung Gas	1.960.000	1.960.000	100	800.000
Belanja Suku Cadang – Suku Cadang Alat Angkutan	-	-	-	18.765.000
Belanja Alat/Bahan untuk Kegiatan Kantor-Alat Tulis Kantor	51.182.400	51.182.400	100	55.585.300
Belanja Alat/Bahan untuk Kegiatan Kantor-Kertas dan Cover	-	-	-	1.640.000
Belanja Alat/Bahan untuk Kegiatan Kantor- Bahan Cetak	47.519.500	47.515.280	100	92.120.640
Belanja Alat/Bahan untuk Kegiatan Kantor-Benda Pos	5.240.000	5.240.000	100	5.424.000
Belanja Alat/Bahan untuk Kegiatan Kantor-Bahan Komputer	10.730.000	10.730.000	100	20.352.000
Belanja Alat/Bahan untuk Kegiatan Kantor-Alat Listrik	11.572.000	11.572.000	100	8.073.000
Belanja Alat/Bahan untuk Kegiatan Kantor – Perlengkapan Pendukung Olahraga	-	-	-	150.050.000
Belanja Alat/Bahan untuk Kegiatan Kantor-Alat/Bahan untuk Kegiatan Kantor Lainnya	8.095.000	8.095.000	100	17.758.000
Belanja Obat-Obatan-Obat-Obatan Lainnya	5.000.000	5.000.000	100	22.493.500
Belanja Makanan dan Minuman Rapat	88.936.000	88.920.000	99	91.176.000
Belanja Penambah Daya Tahan Tubuh	5.000.000	5.000.000	100	2.500.000
Belanja Makanan dan Minuman Aktivitas Lapangan	64.935.000	64.935.000	100	569.150.000
Belanja Pakaian Olahraga	48.425.000	48.425.000	100	67.690.000
Belanja Pakaian PASKIBRAKA	-	-	-	121.798.520
Honorarium Narasumber atau Pembahas, Moderator, Pembawa cara, dan Panitia	250.000	125.000	50	97.350.000
Honorarium Tim Pelaksana Kegiatan dan Sekretariat Tim Pelaksana Kegiatan	56.450.000	53.950.000	95	36.850.000
Honorarium Penyelenggaraan Kegiatan Pendidikan dan Pelatihan	-	-	-	47.700.00
Belanja Jasa Tenaga Kesehatan	900.000	900.000	100	9.200.000
Belanja Jasa Tenaga Arsip dan Perpustakaan	4.200.000	4.200.000	100	4.200.000
Belanja Jasa Tenaga Administrasi	811.200.000	811.200.000	100	516.600.000
Belanja Jasa Tenaga Operator Komputer	33.600.000	33.200.000	98	28.800.000
Belanja jasa Tenaga Ahli	-	-	-	9.400.000
Belanja Jasa Tenaga Kebersihan	-	-	-	103.000.000
Belanja Jasa Tenaga Keamanan	-	-	-	10.500.000

Catatan atas Laporan Keuangan
Dinas Kepemudaan Olahraga dan Pariwisata Tahun Anggaran 2023 (Unaudited)

Belanja Jasa Juri Perlombaan/Pertandingan	-	-	-	3.500.000
Belanja Jasa Tata Rias	-	-	-	12.880.000
Belanja Jasa Konversi Aplikasi/Sistem Informasi	9.000.000	8.000.000	88	15.400.000
Belanja Tagihan Air	3.500.000	1.201.700	34	10.340.500
Belanja Tagihan Listrik	37.111.000	37.070.459	99	66.866.729
Belanja Langganan Jurnal/Surat Kabar/Majalah	21.600.000	21.600.000	100	17.000.000
Belanja Kawat/Faksimili/Internet/TV Berlangganan	17.400.000	17.400.000	100	17.761.164
Belanja Paket/Pengiriman	-	-	-	1.560.000
Belanja Pembayaran Pajak, Bea, dan Perizinan	5.779.960	4.490.000	77	2.041.500
Belanja Iuran Jaminan Kesehatan bagi Non ASN	32.448.000	32.448.000	100	20.664.000
Belanja Iuran Jaminan Kecelakaan Kerja bagi Non ASN	1.952.640	1.946.880	99	977.040
Belanja Iuran Jaminan Kematian bagi Non ASN	2.433.600	2.433.600	100	1.221.300
Belanja Sewa Kendaraan Bermotor Penumpang	50.300.000	50.300.000	100	72.200.000
Belanja Sewa Kendaraan Bermotor Angkutan Barang	-	-	-	2.600.000
Belanja Sewa Alat Angkutan Darat Bermotor Lainnya	-	-	-	18.000.000
Belanja Sewa Alat Angkutan Apung Bermotor untuk Penumpang	-	-	-	6.000.000
Belanja Sewa Alat Angkutan Apung Tak bermotor untuk Penumpang	-	-	-	6.000.000
Belanja Sewa Alat Kantor Lainnya	-	-	-	750.000
Belanja Sewa Peralatan Umum	5.950.000	5.950.000	100	3.500.000
Belanja Sewa Bangunan Gedung Tempat Pertemuan	-	-	-	6.000.000
Belanja Sewa Hotel	-	-	-	82.500.000
Belanja Sewa Bangunan Gedung Tempat Tinggal Lainnya	13.710.000	13.710.000	100	20.400.000
Belanja Sewa Audio Visual	-	-	-	13.000.000
Belanja Sewa Alat Musik	4.500.000	4.500.000	100	22.000.000
Belanja Jasa Konsultasi Layanan Kepariwisata-Jasa Konsultasi Penelitian Kepariwisata	-	-	-	94.899.984
Belanja Jasa Konsultasi Layanan Kepariwisata - Jasa Konsultasi Studi Kelayakan Kepariwisata	-	-	-	94.799.550
Belanja Bimbingan Teknis	-	-	-	3.500.000
Belanja Pemeliharaan Bangunan Gedung-Bangunan Gedung Tempat Kerja - Bangunan Gedung Kantor	217.000.000	216.629.934	99	-
Belanja Pemeliharaan Alat Angkutan-Alat Angkutan Darat Bermotor-Kendaraan Dinas Bermotor Perorangan	38.750.000	38.664.000	99	3.000.000
Belanja Pemeliharaan Alat Kantor dan Rumah Tangga-Alat Rumah Tangga-Alat Pendingin	4.270.000	4.270.000	100	7.250.000
Belanja Pemeliharaan Komputer-Komputer Unit-Personil Komputer	5.840.000	5.840.000	100	4.379.500
Belanja Pemeliharaan Komputer-Peralatan Komputer-Peralatan				1.300.000

Catatan atas Laporan Keuangan
Dinas Kepemudaan Olahraga dan Pariwisata Tahun Anggaran 2023 (Unaudited)

Komputer Unit Lainnya	6.900.000	6.900.000	100	
Belanja Perjalanan Dinas Biasa	416.282.200	408.751.357	98	373.304.254
Belanja Perjalanan Dinas Dalam Kota	521.020.000	498.950.000	95	444.873.000
Belanja Penghargaan atas Suatu Prestasi	809.000.000	809.000.000	100	-
Belanja Hadiah yang Bersifat Perlombaan	1.189.750.000	1.189.750.000	100	810.500.000
Belanja Jasa yang Diberikan kepada Pihak Ketiga/Pihak Lain	2.100.300.000	1.496.224.665	71	208.400.000
JUMLAH BELANJA BARANG DAN JASA	6.954.542.300	6.295.889.578		4.683.981.891

➤ **Belanja Hibah**

Jumlah anggaran belanja hibah pada Dinas Kepemudaan Olahraga Dan Pariwisata Kabupaten Kapuas Hulu Tahun 2023 sebesar Rp 7.318.475.000,00 dan terealisasi sebesar Rp 7.156.265.825,00 atau 97,78%. realisasi tahun 2022 adalah sebesar Rp3.15.903.810,00 dengan demikian, jika dibandingkan dengan tahun sebelumnya terdapat kenaikan sebesar Rp 4.003.362.015,00 atau 126 % dengan rincian sebagai berikut:

Tabel 3. Rincian Belanja Hibah Tahun 2023

URAIAN	ANGGARAN	REALISASI 2023	%	REALISASI 2022
Belanja Hibah Uang kepada Badan dan Lembaga yang Bersifat Nirlaba, Sukarela dan Sosial yang Dibentuk Berdasarkan Peraturan Perundang-undangan	734.000.000	734.000.000	100	498.000.000
Belanja Hibah Barang Kepada Badan dan Lembaga yang Bersifat Nirlaba, Sukarela dan Sosial Yang Dibentuk Berdasarkan Peraturan Perundang-Undangan	553.000.000	550.540.825	99	924.123.020
Belanja Hibah Uang kepada Badan, dan Lembaga Nirlaba, Sukarela dan Sosial yang Telah Memiliki Surat keterangan Terdaftar	1.516.500.000	1.454.000.000	95	1.363.015.790
Belanja Hibah Uang kepada Badan, dan Lembaga Nirlaba, Sukarela dan Sosial yang Telah Memiliki Surat keterangan Terdaftar	2.554.975.000	2.540.725.000	99	-
Belanja Hibah Uang kepada Badan, dan Lembaga Nirlaba, Sukarela dan Sosial yang Telah Memiliki Surat keterangan Terdaftar	465.000.000	465.000.000	100	-
Belanja Hibah Uang kepada Badan dan Lembaga Nirlaba, Sukarela Bersifat Sosial Kemasyarakatan	-	-	-	367.765.000
Belanja Hibah Uang kepada Badan, dan Lembaga Nirlaba, Sukarela dan Sosial yang Telah Memiliki Surat keterangan Terdaftar	1.495.000.000	1.412.000.000	94	-
JUMLAH BELANJA HIBAH	7.318.475.000	7.156.265.825		3.152.903.810

➤ **Belanja Modal**

Jumlah anggaran belanja modal pada Dinas Kepemudaan Olahraga Dan Pariwisata Kabupaten Kapuas Hulu Tahun 2023 sebesar Rp1.907.900.000,00 terealisasi sebesar Rp1.901.495.242,00 atau 99,66% tahun 2022 sebesar Rp1.072.145.760,00 yang digunakan untuk perolehan:

Tabel 4. Rincian Belanja Modal Tahun 2023

URAIAN	ANGGARAN	REALISASI 2023	%	REALISASI 2022
Belanja Modal Alat Kantor Lainnya	-	-	-	24.447.400
Belanja Modal Alat Studio Lainnya	5.000.000	5.000.000	100	-
Belanja Modal Alat Pendingin	-	-	-	4.000.000
Belanja Modal Alat Pemadam Kebakaran	-	-	-	750.000
Belanja Modal Peralatan Komputer Lainnya	4.000.000	3.999.375	99	-
Belanja Modal Bangunan Gedung Tempat Olahraga	1.898.900.000	1.892.495.867	95	1.042.948.360
JUMLAH BELANJA MODAL	1.907.900.000	1.901.495.242		1.072.145.760

1.3 Surplus Defisit Laporan Realisasi Anggaran

Surplus/ Defisit Realisasi Anggaran pada Dinas

Kepemudaan Olahraga Dan Pariwisata Kabupaten Kapuas Hulu Tahun 2023 dan 2022 merupakan selisih antara jumlah total pendapatan dan total belanja tahun 2023 defisit anggaran sebesar (Rp18.722.429.619,00) defisit realisasi anggaran sebesar (Rp17.602.618.241,00) dan defisit realisasi anggaran tahun 2022 sebesar (Rp11.604.611.691,00).

5.1.2 Penjelasan Pos - Pos Neraca

1.1 Aset Lancar

❖ Kas Bendahara Pengeluaran

Saldo Kas yang ada pada bendahara pengeluaran pada posisi per 31 Desember 2023 dan 2022 senilai Rp. 0,00 seperti tertera dalam Register Penutupan Kas. (terlampir)

❖ **Persediaan**

Berdasarkan Berita Acara Persediaan Habis Pakai dengan melakukan Stock Opname Nomor 790/912/SET-C Saldo Persediaan pada Dinas Kepemudaan Olahraga dan Pariwisata per 31 Desember 2023 adalah Nihil.

1.2 Aset Tetap

Jumlah aset tetap pada Dinas Kepemudaan Olahraga dan Pariwisata per 31 Desember 2022 (*Netto*) sebesar Rp30.904.098.088,06 dan tahun 2021 sebesar Rp31.436.654.073,60 dengan rincian sebagai berikut:

Tabel 5. Rincian Aset Tetap Tahun 2023

No.	Uraian	2023	2022
1	Tanah	4.599.366.000,00	4.659.366.000,00
2	Peralatan dan Mesin	3.085.244.482,61	2.854.316.407,72
3	Gedung dan Bangunan	31.279.211.366,51	30.420.538.310,06
4	Jalan, Irigasi dan Jaringan	6.803.462.656,78	6.803.462.656,78
5	Aset Tetap Lainnya	834.962.572,77	834.962.572,77
6	Konstruksi dalam Pengerjaan	74.647.821,27	24.684.125,27
7	Akumulasi Penyusutan	(15.929.640.552,07)	(14.693.231.984,54)
	JUMLAH	30.747.254.347,87	30.904.098.088,06

Penjelasan masing-masing rincian sebagai berikut:

➤ **Tanah**

Saldo Aset Tetap Tanah per 31 Desember 2023 sebesar Rp.4.599.366.000,00 dan per 31 Desember 2022 sebesar Rp. 4.659.366.000,00.

➤ **Peralatan dan Mesin**

Jumlah asset tetap Peralatan dan Mesin pada Dinas Kepemudaan Olahraga dan Pariwisata per 31 Desember 2023 sebesar Rp3.085.244.482,62 dan tahun 2022 sebesar Rp2.854.316.407,72 dengan penjelasan sebagai berikut:

1. Rincian Peralatan dan mesin adalah:

Penjelasan Mutasi tambah dan kurang:

▪ Peralatan dan Mesin-Alat-alat Angkutan

Saldo Aset Tetap Alat-alat Angkutan per 31 Desember 2022 adalah sebesar Rp.1.440.744.105,31 terdapat penambahan Tahun 2023 sebesar Rp15.088.585,76. sehingga Saldo Akhir Alat-alat Angkutan per 31 Desember 2023 adalah sebesar Rp. 1.455.832.691,07.

▪ Alat-alat Bengkel dan Alat ukur

Saldo Aset Tetap Alat-alat Bengkel dan Alat Ukur per 31 Desember 2022 adalah sebesar Rp. 16.671.342,70 tidak terdapat Penambahan pada tahun 2023 sehingga Saldo Alat-alat Bengkel dan Alat Ukur per 31 Desember 2023 sebesar Rp.16.671.342,70

▪ Alat-alat Kantor dan Rumah Tangga

Saldo Alat-alat Kantor dan Rumah Tangga per 31 Desember 2022 adalah sebesar Rp. 911.584.113,72 tidak terdapat penambahan pada 2023 sehingga saldo Alat-alat Kantor dan Rumah Tangga adalah sebesar Rp.911.584.113,72.

▪ Alat Studio dan Komunikasi

Saldo Alat Studio dan Komunikasi per 31 Desember 2022 sebesar Rp.115.819.542,70 terdapat Penambahan pada tahun 2023 sebesar Rp. 5.021.456,80 sehingga Saldo per 31 Desember 2023 sebesar Rp.120.840.999,50.

▪ Peralatan dan Mesin Alat-alat Komputer

Saldo Komputer per 31 Desember 2022 adalah sebesar Rp. 369.497.303,29 ada Penambahan di Tahun 2023 sebesar Rp. 10.964.051,77 sehingga Saldo per 31 Desember 2023 adalah sebesar Rp.380.461.355,06.

▪ **Alat Peraga**

Saldo untuk alat peraga per 31 Desember 2022 tidak ada (nol), sementara untuk tahun 2023 sebesar Rp. 199.853.980,57, sehingga Saldo per 31 Desember 2023 sebesar Rp. 199.853.980,57.

➤ **Gedung dan Bangunan**

Jumlah aset Tetap Bangunan dan Gedung pada Dinas Kepemudaan Olahraga dan Pariwisata per 31 Desember 2023 sebesar Rp31.279.211.366,51 dan tahun 2022 sebesar Rp30.420.538.310,07 dengan penjelasan rincian sebagai berikut

1. **Bangunan Gedung**

Saldo Aset Bangunan Gedung per 31 Desember 2022 sebesar Rp. 29.381.909.135,49 ditambah Realisasi Belanja Modal sebesar Rp. 1.733.177.567,00 dan Biaya Penunjang sebesar Rp. 167.439.680,45 di tahun 2023 terdapat pengurangan sebesar Rp. 1.041.944.191,00 sehingga Saldo Bangunan Gedung Per 31 Desember 2023 sebesar Rp. 30.240.582.191,93.

2. **Monumen**

Saldo Aset Monumen Per 31 Desember 2022 sebesar Rp. 439.444.000,00 tidak ada Penambahan tahun 2023 sehingga Saldo Aset Monumen tetap sebesar Rp. 439.444.000,00.

3. **Bangunan Menara**

Saldo Aset Bangunan Menara per 31 Desember 2022 adalah sebesar Rp. 354.843.751,24, tidak ada penambahan pada tahun 2023 sehingga Saldo Aset Menara per 31 Desember 2023 sebesar Rp. 354.843.751,24.

4. Tugu Titik Kontrol/Pasti

Saldo Aset Tugu Titik Kontrol/Pasti per 31 Desember 2022 sebesar Rp. 244.341.423,33. tidak ada penambahan pada tahun 2023 sehingga Saldo Aset Menara per 31 Desember 2023 sebesar Rp. 244.341.423,33.

➤ **Jalan, Irigasi dan Jaringan**

1. Jalan dan Jembatan

Saldo Aset Jalan dan Jembatan per 31 Desember 2022 sebesar Rp. 6.542.793.004,15 tidak terdapat penambahan atau mutasi kurang pada Tahun 2023 sehingga Saldo per 31 Desember 2023 sebesar Rp. 6.542.793.004,15.

2. Bangunan Air

Saldo Aset Bangunan Air per 31 Desember 2022 sebesar Rp. 59.298.613,17 tidak terdapat penambahan dan mutasi di Tahun 2023 sehingga Saldo per 31 Desember 2023 adalah sebesar Rp. 59.298.613,17.

3. Instalasi

Saldo Aset Bangunan Air per 31 Desember 2022 sebesar Rp. 201.371.039,45 tidak terdapat penambahan di tahun 2023 sehingga saldo per 31 Desember 2023 adalah sebesar Rp. 201.371.039,45

➤ **Aset Tetap Lainnya**

Jumlah aset tetap lainnya pada Dinas Kepemudaan Olahraga dan Pariwisata per 31 Desember 2023 sebesar Rp 0,00 dan tahun 2022 sebesar Rp. 834.962.572,77 yang terdiri dari:

1. Buku dan Perpustakaan

Saldo Buku dan Perpustakaan pada Dinas Kepemudaan Olahraga dan Pariwisata per 31 Desember 2023 sebesar Rp 0,00 dan tahun 2022 sebesar Rp293.373.000,00.

2. Barang Bercorak Seni dan Budaya

Saldo Barang Bercorak Seni dan Budaya Dinas Kepemudaan Olahraga dan Pariwisata per 31 Desember 2023 sebesar Rp 0,00 tahun 2022 sebesar Rp541.589.572,77.

➤ **Konstruksi Dalam Pengerjaan**

Jumlah aset tetap Konstruksi Dalam Pengerjaan Dinas Kepemudaan Olahraga dan Pariwisata per 31 Desember 2022 sebesar Rp24.684.125,27.terdapat penambahan sebesar Rp. 49.963.696,00 sehingga Saldo per 31 Desember 2023 sebesar Rp. 74.647.821,27.

Akumulasi Penyusutan

Jumlah akumulasi penyusutan Aset Tetap pada Dinas Kepemudaan Olahraga dan Pariwisata per 31 Desember 2023 sebesar (Rp15.929.640.552,07) dan tahun 2022 sebesar (Rp14.693.231.984,54).

1.3 Aset Lainnya

Aset lainnya pada Dinas Kepemudaan Olahraga dan Pariwisata per 31 Desember 2023 tidak terdapat penambahan pada Aset Tak Berwujud jadi per 31 Desember 2022 sebesar Rp227.790.000,00.

1.4 Kewajiban

Terdapat Kewajiban pada Dinas Kepemudaan Olahraga dan Pariwisata Kabupaten Kapuas Hulu Per 31 Desember 2023 sebesar Rp63.359.391,00 dan tahun 2022 sebesar Rp63.359.391,00. Utang tahun 2023 sebagai berikut:

Utang Kantor Dinas Kepemudaan Olahraga dan Pariwisata

Wifi

	1.336.116
Telpon	25.866
Air	71.500
Listrik	3.123.337
Utang TPP PNS	53.610.000
BPJS 4%	2.144.400
Utang TPP PPPK	500.000
BPJS 4%	20.000
Sub Jumlah	60.831.219
Utang Jasa Kantor Gedung dan Fasilitas Umum	
GOR dan KONI	
Air GOR I	78.000
Air GOR II	38.000
Air Tennis Indoor KH	146.700
Air Lapangan Tennis SUTRA	32.000
Air Volly Indoor	615.800
Air GOR Bulu Tangkis	98.600
Sub Jumlah	1.009.100
Listrik GOR Putussibau Utara	1.510.483
 TOTAL	 63.350.802

1.5 Ekuitas Dana

Jumlah ekuitas dana pada Dinas Kepemudaan Olahraga dan Pariwisata per 31 Desember 2023 sebesar Rp30.704.554.795,54 dan tahun 2022 sebesar Rp30.896.835.363,72.

1.5 Kewajiban dan Ekuitas Dana

Jumlah kewajiban dan ekuitas dana pada Dinas Kepemudaan Olahraga dan Pariwisata per 31 Desember 2023 sebesar Rp30.765.386.014,54 dan tahun 2022 sebesar Rp30.960.194.754,72

1.6 Aset Ekstrakomtabel

Saldo Aset Ekstrakomtable per 31 Desember 2022 sebesar Rp. 306.156.111,51 tidak terdapat Penambahan pada tahun 2023 sehingga saldo per 31 Desember 2023 Sebesar Rp.306.156.111,50.

5.1.3 Penjelasan Pos Pos Laporan Operasional

1.1 Pendapatan- LO

Pendapatan pada Dinas Kepemudaan Olahraga dan Pariwisata per 31 Desember 2023 sebesar Rp100.000.000,00 dengan perincian sebagai berikut:

1. Retribusi Pemakaian Kekayaan Daerah Ruangan dan tempat olahraga target ditetapkan sebesar Rp100.000.000,00 terealisasi sebesar Rp103.530.000,00 atau 103,53%.

1.2 Beban Operasional - LO

Rincian Beban Operasional pada Dinas Kepemudaan Olahraga dan Pariwisata per 31 Desember 2023 adalah sebagai berikut:

1. **Beban Pegawai**

Jumlah Beban Pegawai pada Dinas Kepemudaan Olahraga dan Pariwisata per 31 Desember 2023 adalah sebesar Rp2.344.677.996,00 dan tahun 2022 sebesar Rp2.727.814.230,00 sebagai berikut :

Tabel 6. Rincian Beban Pegawai Tahun 2023

URAIAN	Beban LO
Beban Gaji Pokok PNS	1.059.253.440,00
Beban Gaji Pokok PPPK	5.294.400,00
Beban Tunjangan Keluarga PNS	86.254.952,00
Beban Tunjangan Jabatan PNS	87.510.000,00
Beban Tunjangan Fungsional PNS	35.358.000,00
Beban Tunjangan Fungsional Umum PNS	26.130.000,00
Beban Tunjangan Fungsional Umum PPPK	360.000,00
Beban Tunjangan Beras PNS	55.256.460,00
Beban Tunjangan Beras PPPK	144.840,00
Beban Tunjangan PPh/Tunjangan Khusus PNS	1.906.551,00
Beban Pembulatan Gaji PNS	14.987,00
Beban Pembulatan Gaji PPPK	172,00
Beban Iuran Jaminan Kesehatan PNS	71.857.230,00
Beban Iuran Jaminan Kesehatan PPPK	266.176,00
Beban Iuran Jaminan Kecelakaan Kerja PNS	2.165.207,00
Beban Iuran Jaminan Kecelakaan Kerja PPPK	12.706,00
Beban Iuran Jaminan Kematian PNS	6.495.655,00
Beban Iuran Jaminan Kematian PPPK	38.120,00
Tambahan Penghasilan berdasarkan Beban Kerja PNS	688.669.100,00
Tambahan Penghasilan berdasarkan Beban Kerja PPPK	1.000.000,00
Beban Honorarium Penanggungjawaban Pengelola Keuangan	216.690.000,00
JUMLAH BEBAN PEGAWAI - LO	2.344.677.996,00

Dapat dijelaskan dengan rincian sebagai berikut:

Realisasi Belanja Pegawai LRA	2.352.497.596
Koreksi atas Utang Beban Tambahan Penghasilan PNS tahun 2022	55.934.000
Sub Jumlah (1+2)	2.296.563.596
Koreksi mengakui utang beban pegawai TPP PNS Tahun 2023	53.610.000
Koreksi mengakui utang beban pegawai TPP Non PNS Tahun 2023	500.000
Koreksi atas Utang Beban Iuran Jaminan Kesehatan PNS (BPJS 4%)	2.144.400
Koreksi atas Utang Beban Iuran Jaminan Kesehatan Non PNS (BPJS 4%)	20.000
Sub Jumlah (2sd7)	56.274.400
Sub Jumlah (3+8)	2.352.837.996
Koreksi atas atribusi Honorarium Pengadaan Barang dan Jasa ke Aset Tetap	8.160.000,00
Jumlah Beban Pegawai LO (9-10)	2.344.677.996

2. Beban Persediaan

Jumlah Beban Persediaan pada Dinas Kepemudaan Olahraga dan Pariwisata per 31 Desember 2023 adalah sebesar Rp 468.704.680,00 dan tahun 2022 sebesar Rp1.351.013.460,00. Rincian tahun 2023 sebagai berikut:

Tabel 7. Rincian Beban Persediaan Tahun 2023

URAIAN	Beban LO
Beban Bahan-Bahan Bakar dan Pelumas	120.130.000,00
Beban Bahan-Isi Tabung Gas	1.960.000,00
Beban Alat/Bahan untuk Kegiatan Kantor-Alat Tulis Kantor	51.182.400,00
Beban Alat/Bahan untuk Kegiatan Kantor- Bahan Cetak	47.515.280,00
Beban Alat/Bahan untuk Kegiatan Kantor-Benda Pos	5.240.000,00
Beban Alat/Bahan untuk Kegiatan Kantor-Bahan Komputer	10.730.000,00
Beban Alat/Bahan untuk Kegiatan Kantor-Alat Listrik	11.572.000,00
Beban Alat/Bahan untuk Kegiatan Kantor-Alat/Bahan untuk Kegiatan Kantor Lainnya	8.095.000,00
Beban Obat-Obatan-Obat-Obatan Lainnya	5.000.000,00
Beban Makanan dan Minuman Rapat	88.920.000,00
Beban Makanan dan Minuman Aktivitas Lapangan	64.935.000,00
Beban Penambah Daya Tahan Tubuh	5.000.000,00
Beban Pakaian Olah raga	48.425.000,00
JUMLAH BEBAN PERSEDIAAN – LO	468.704.680,00

3. Beban Jasa

Beban Jasa kantor pada Dinas Kepemudaan Olahraga dan Pariwisata per 31 Desember 2023 adalah sebesar Rp. 1.149.336.370,00 dan Tahun 2022 adalah sebesar Rp. 1.476.461.577,00 dengan rincian sebagai berikut :

Tabel 8. Rincian Beban Jasa Tahun 2023

URAIAN	Beban LO
Honorarium Narasumber atau Pembahas, Moderator, Pembawa Acara, dan Panitia	125.000,00
Honorarium Tim Pelaksana Kegiatan dan Sekretariat Tim Pelaksana Kegiatan	53.950.000,00
Beban Jasa Tenaga Kesehatan	900.000,00
Beban Jasa Tenaga Arsip dan Perpustakaan	4.200.000,00
Beban Jasa Tenaga Administrasi	811.200.000,00
Beban Jasa Tenaga Operator Komputer	33.200.000,00
Beban Jasa Pemasangan Instalasi Telepon, Air dan Listrik	11.994.200,00
Beban Jasa Konversi Aplikasi/Sistem Informasi	8.000.000,00
Beban Jasa Juri Perlombaan/Pertandingan	5.000.000,00
Beban Tagihan Telepon	25.866,00
Beban Tagihan Air	10.144.900,00
Beban Tagihan Listrik	47.460.128,00
Beban Langganan jurnal/ surat kabar/majalah	21.600.000,00
Beban Kawat/Faximili/Internet/TV berlangganan	17.757.796,00
Beban Pembayaran Pajak, bea dan perizinan	4.490.000,00
Beban Iuran Jaminan Kesehatan bagi Non ASN	32.448.000,00
Beban Iuran Jaminan Kecelakaan Kerja bagi Non ASN	1.946.880,00
Beban Iuran Jaminan Kematian bagi Non ASN	2.433.600,00
Belanja Sewa Peralatan Umum	5.950.000,00
Belanja Sewa Kendaraan Bermotor Penumpang	50.300.000,00
Belanja Sewa Alat Musik	

Catatan atas Laporan Keuangan
Dinas Kepemudaan Olahraga dan Pariwisata Tahun Anggaran 2023 (Unaudited)

	4.500.000,00
Belanja Sewa Bangunan Gedung Tempat Tinggal lainnya	13.710.000,00
Belanja Sewa Alat Angkutan darat Bermotor Lainnya	8.000.000,00
JUMLAH BEBAN JASA – LO	1.149.336.370 ,00

4. Beban Pemeliharaan

Beban Pemeliharaan pada Dinas Kepemudaan Olahraga Kepariwisata
 Per 31 Desember 2023 sebesar Rp1.064.430.448,43 dan tahun 2022 sebesar
 Rp325.262.682,99 dengan rincian sebagai berikut:

Tabel 9. Rincian Beban Pemeliharaan Tahun 2023

URAIAN	Beban LO
Beban Pemeliharaan Alat Angkutan-Alat Angkutan Darat Bermotor-Kendaraan Bermotor Perorangan	38.664.000, 00
Beban Pemeliharaan Alat Kantor dan Rumah Tangga-Alat Rumah Tangga-Alat Pendingin	4.270.000,00
Beban Pemeliharaan Komputer-Komputer Unit-Personil Komputer	5.840.000,00
Beban Pemeliharaan Komputer-Peralatan Komputer-Peralatan Komputer Unit Lainnya	6.900.000,00
Beban Pemeliharaan Bangunan Gedung-Bangunan Gedung Tempat Kerja-Bangunan Gedung Kantor	1.008.756.448,43
JUMLAH BEBAN PEMELIHARAAN – LO	1.064.430.448,43

5. Beban Perjalanan Dinas

Jumlah Beban Perjalanan Dinas pada Dinas Kepemudaan Olahraga dan
 Pariwisata Per 31 Desember 2023 adalah sebesar Rp 907.701.357,00 dan
 tahun 2022 sebesar Rp 818.177.254,00 sebagai berikut:

Tabel 10. Rincian Beban Perjalanan Dinas Tahun 2023

URAIAN	Beban LO
Beban Perjalanan Dinas Biasa	408.751.357,00
Beban Perjalanan Dinas Dalam Kota	498.950.000,00
JUMLAH BEBAN PEMELIHARAAN - LO	907.701.357,00

6. Beban Uang dan/atau Jasa untuk diberikan kepada Pihak Ketiga/Pihak Lain /Masyarakat Jumlah uang dan Jasa yang diberikan kepada Pihak Ketiga/Pihak Lain/Masyarakat Per 31 Desember 2023 adalah sebagai berikut :

Tabel 11. Rincian Beban Uang dan/atau Jasa untuk diberikan kepada Pihak Ketiga/Pihak Lain /Masyarakat Tahun 2023

NO.	URAIAN	BEBAN 2023
1	Beban jasa yang diberikan kepada Pihak Ketiga/Pihak Lain/Masyarakat	3.494.974.665,00
	Jumlah Uang dan/atau Jasa untuk diberikan kepada Pihak Ketiga/Pihak Lain	3.494.974.665,00

Beban Uang dan/Atau Jasa untuk diberikan kepada Pihak ketiga/Pihak Lain pada Tahun 2023 adalah sebesar Rp. 3.494.974.665,00 dan Tahun 2022 sebesar Rp. 1.018.900.000,00. Dengan demikian ada kenaikan Penyerapan untuk Tahun 2022 sebesar Rp. 2.476.074.665,00.

7. Beban Hibah

Jumlah Beban Hibah Yang Diberikan pada Badan dan Lembaga Nirlaba, Sukarela dan Sosial berdasarkan Peraturan Perundang-undangan, Memiliki Surat Keterangan Terdaftar pada Tahun 2023 adalah sebesar Rp7.156.265.825,00 dan tahun 2022 sebesar Rp3.152.903.810,00 sebagai berikut :

Tabel 12. Rincian Beban Hibah Tahun 2023

URAIAN	Beban LO
Beban Hibah Uang kepada Badan dan Lembaga yang Bersifat Nirlaba, Sukarela dan Sosial yang Telah Memiliki Surat Keterangan Terdaftar	1.412.000.000,00
Beban Hibah Uang kepada Badan dan Lembaga yang Bersifat Nirlaba, Sukarela dan Sosial yang Telah Memiliki Surat Keterangan Terdaftar	1.454.000.000,00
Beban Hibah Uang kepada Badan dan Lembaga yang Bersifat Nirlaba, Sukarela dan Sosial yang Dibentuk Berdasarkan Peraturan Perundang-Undangan	734.000.000,00
Beban Hibah Uang kepada Badan dan Lembaga yang Bersifat Nirlaba, Sukarela dan Sosial yang Telah Memiliki Surat Keterangan Terdaftar	2.540.725.000,00
Beban Hibah Uang kepada Badan dan Lembaga yang Bersifat Nirlaba, Sukarela dan Sosial yang Telah Memiliki Surat Keterangan Terdaftar	465.000.000,00
Beban Hibah Barang kepada Badan dan Lembaga yang Bersifat Nirlaba, Sukarela dan Sosial yang Telah Memiliki Surat Keterangan Terdaftar	550.540.825,00
JUMLAH BEBAN HIBAH - LO	7.156.265.825,00

Beban Penyusutan

Jumlah Beban Penyusutan aset tetap pada Dinas Kepemudaan Olahraga dan Pariwisata Per 31 Desember 2023 adalah sebagai berikut :

Tabel 13. Rincian Beban Penyusutan Tahun 2023

URAIAN	Beban LO
Beban Penyusutan Alat-alat Besar	
Beban Penyusutan Alat-alat Bantu/ Pengolah Air	
	7.583.861,86
Beban Penyusutan Alat-alat angkutan	
Beban Penyusutan Alat bengkel dan alat ukur	
Beban Penyusutan Alat Pertanian dan Peternakan	
	15.099.259,99
Beban Penyusutan Alat-alat kantor dan Rumah Tangga	
	19.755.759,83
Beban Penyusutan Alat-alat Komputer	
Beban Penyusutan Alat-alat Studio dan Komunikasi	10.270.489,97
Beban Penyusutan Alat-alat Kedokteran	
Beban Penyusutan Alat-alat Laboratorium	
Beban Penyusutan Alat-alat Peraga/ Praktek sekolah	39.970.796,11
Beban Penyusutan Alat-alat Keamanan	
Beban Penyusutan Rambu-rambu	
Beban Penyusutan Alat -alat Olah Raga	
Beban Penyusutan Gedung dan bangunan tempat kerja/mess/fasilitas umum	738.873.393,04
Beban Penyusutan Tugu dan Monumen	25.965.729,36
Beban Penyusutan Jalan dan Jembatan	378.631.052,63
Beban Penyusutan Bangunan Air dan jaringan air	1.185.972,26
Beban Penyusutan Instalasi dan Jaringan	6.712.367,98
JUMLAH BEBAN PENYUSUTAN - LO	1.244.048.719,05

8. Beban Amortisasi

Jumlah beban lain-lain pada Dinas Kepemudaan Olahraga dan Pariwisata Kabupaten Kapuas Hulu per 31 Desember 2023 sebesar Rp. 37.965.000,00 dan Tahun 2022 sebesar Rp. 37.965.000,00.

9. Beban Bantuan Sosial

Jumlah Beban Bantuan Sosial pada Dinas Kepemudaan Olahraga dan Pariwisata Kabupaten Kapuas Hulu per 31 Desember 2023 Rp. 0,00 dan tahun 2022 sebesar Rp45.000.000,00

10. Beban Bimbingan Teknis

Jumlah beban Bimbingan Teknis pada Dinas Kepemudaan Olahraga dan Pariwisata Kabupaten Kapuas Hulu per 31 Desember 2023 Rp. 0,00 dan tahun 2022 sebesar Rp3.500.000,00

11. Beban Ekstrakomptabel

Merupakan beban reklas belanja modal aset tetap yang bernilai di bawah nilai kapitalisasi minimum Tahun 2023 Rp. 0,00 dan Tahun 2022 sebesar Rp.755.708,18

1.3 Surplus / Defisit LO

Jumlah defisit Laporan Operasional per 31 desember 2023 (Rp. 17.764.575.060,48) dan Tahun 2022(Rp.12.231.954.832,42)

5.1.4 Penjelasan Pos Pos Laporan Perubahan Ekuitas

Laporan Perubahan Ekuitas

5.1.4.1 Ekuitas awal

Ekuitas Akhir Neraca Per 31 Desember 2023 sebesar Rp. 30.896.835.363,72
Merupakan Ekuitas Akhir per 31 Desember Tahun 2022

5.1.4.2. Surplus/ Defisit LO

Merupakan defisit antara Pendapatan LO dan Beban LO per 31 Desember 2023 sebesar (Rp.17.764.575.060,48) dan 2022 adalah (Rp. 12.231.954.832,42).

5.1.4.3. Dampak Kumulatif akibat perubahan Kebijakan Akuntansi yang mempengaruhi Perubahan Ekuitas per 31 Desember 2023 dan 2022 adalah:

❖ Koreksi Aset Tetap sebesar (Rp37.963.900,22) merupakan koreksi atas:

1. Koreksi masuk alat angkutan senilai Rp51.831.743,76 dengan akumulasi penyusutan komputer sebesar Rp6.947.514,01 dan Aset Tetap Bangunan Gedung sebesar Rp. 0,01
2. Koreksi atas mutasi keluar alat angkutan senilai Rp 36.743.158,00 dengan aset tetap tanah sebesar Rp60.000.000,00

- 5.1.4.4. RK- PPKAD pada Dinas Kepemudaan Olahraga dan Pariwisata Per 31 Desember 2023 adalah sebesar Rp. 30.704.554.795,54 dan per 31 Desember Tahun 2022 sebesar Rp.30.896.835.363,72
- 5.1.4.5. Ekuitas Akhir pada Dinas Kepemudaan Olahraga dan Pariwisata per 31 Desember 2022 adalah sebesar Rp. 30.896.835.363,72 dan 2021 sebesar Rp. 31.523.290.249,27.

Bab VI

Penjelasan Atas Informasi-Informasi Non Keuangan

6.1 Domisili dan SOTK

Dinas Kepemudaan Olahraga dan Pariwisata Kabupaten Kapuas Hulu dibentuk sebagai pelaksanaan dari Peraturan Pemerintah Kabupaten Kapuas Hulu Nomor 7 Tahun 2016 tentang Pembentukan dan Susunan Perangkat Daerah Kabupaten Kapuas Hulu. Selanjutnya ditetapkan Peraturan Bupati Kapuas Hulu Nomor 71 Tahun 2021 tentang Kedudukan, Susunan Organisasi, Tugas dan Fungsi serta Tata Kerja Dinas Kepemudaan Olahraga dan Pariwisata Kabupaten Kapuas Hulu yang merupakan unsur pelaksana Pemerintah Kabupaten Kapuas Hulu di pimpin oleh Kepala Dinas yang bertanggungjawab langsung kepada Bupati Kapuas Hulu melalui Sekretaris Daerah. Struktur Organisasi Dinas Kepemudaan Olahraga dan Pariwisata Kabupaten Kapuas Hulu terdiri dari:

1. Kepala Dinas
2. Sekretariat yang dipimpin oleh seorang Sekretaris yang membawahi , antara lain:
 - a. Sub Bagian Umum dan Aparatur
 - b. Kelompok Jabatan Fungsional
3. Bidang Kepemudaan, dipimpin oleh seorang Kepala Bidang yang membawahi :
 - a. Kelompok Jabatan Fungsional
4. Bidang Olahraga, dipimpin oleh seorang Kepala Bidang yang membawahi :
 - a. Kelompok Jabatan Fungsional
5. Bidang Pariwisata, dipimpin oleh seorang kepala Bidang yang membawahi:
 - a. Kelompok Jabatan Fungsional

GAMBAR 1.

STRUKTUR ORGANISASI DINAS KEPEMUDAAN, OLAHRAGA DAN PARIWISATA KABUPATEN KAPUAS HULU

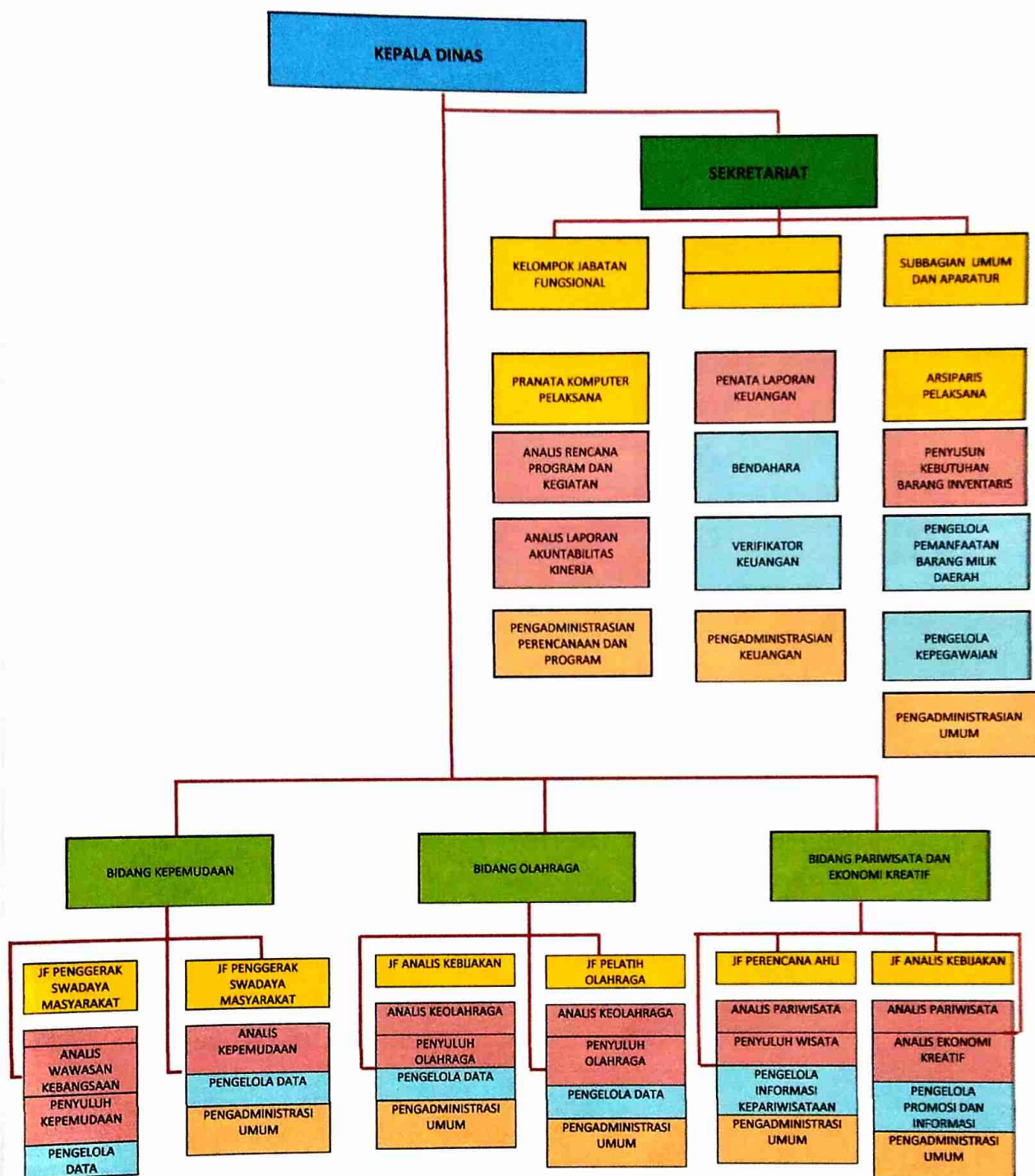

6.2 Tugas Pokok dan Fungsi

Dalam melaksanakan Tugas Pokok dan Fungsinya Dinas Kepemudaan Olahraga dan Pariwisata Kabupaten Kapuas Hulu didukung 22 Orang Pegawai Negeri Sipil dan 27 Orang Tenaga Kontrak dengan rincian sebagai berikut:

A. PNS

1. Tingkat Pendidikan terdiri dari:

NO.	PENDIDIKAN	JUMLAH
1	Pasca Sarjana (S2)	6 orang
2	Sarjana (S1)	9 orang
3	Diploma	3 orang
4	SMU/SMK	4 orang
	Jumlah	22 orang

2. Pangkat dan Golongan Ruang terdiri dari:

NO.	PANGKAT/GOLONGAN RUANG	JUMLAH
1	Pembina Utama Muda (Gol.IV/c)	1 orang
2	Pembina TK I (Gol.IV/b)	1 orang
3	Pembina (Gol. IV/a)	1 Orang
4	Penata Tingkat I (Gol. III/d)	7 Orang
4	Penata (Gol.III/c)	3 orang
5	Penata Muda Tingkat I (Gol.III/b)	2 orang

Catatan atas Laporan Keuangan
Dinas Kepemudaan Olahraga dan Pariwisata Tahun Anggaran 2023 (Unaudited)

6	Penata Muda (Gol.III/a)	5 orang
7	Pengatur (Gol.II/c)	1 orang
8	Terampilan-Pranata Komputer	1 orang
	Jumlah	22 orang

B. Tenaga Kontrak

1. Tingkat Pendidikan terdiri dari:

NO.	PENDIDIKAN	JUMLAH
1	Sarjana (S1)	11 orang
2	Diploma	4 orang
3	SMU/SMK	12 orang
	Jumlah	27 orang

6.3 Ketentuan Perundang-undangan

1. VISI

Dinas Kepemudaan Olahraga Pariwisata Kabupaten Kapuas Hulu mempunyai Visi yaitu Terwujudnya masyarakat Kabupaten Kapuas Hulu yang maju, mandiri dan berdaya saing melalui Pengembangan Pemuda, Olahraga dan Pariwisata Unggulan. Visi tersebut akan menjadi arah bagi Dinas Kepemudaan Olahraga dan Pariwisata Kabupaten Kapuas Hulu kedepan, yang mengandung makna bahwa dimasa yang akan datang Dinas Kepemudaan Olahraga dan Pariwisata harus dapat mengakomodasi tuntutan Aparatur yang diharapkan mempunyai Etos Kerja yang tinggi, mempunyai peranan dalam perkembangan situasi dan kondisi Daerah Kabupaten Kapuas Hulu yang potensial untuk mewujudkan iklim yang baik bagi Investasi di sektor Kepemudaan, Olahraga dan Pariwisata, yang tertuang dalam Rencana Srategis Dinas Kepemudaan Olahraga dan Pariwisata Kabupaten Kapuas Hulu, meliputi Penumbuhan dan Pengembangan Program Pembangunan di Bidang Kepemudaan Olahraga dan Pariwisata yang Sinergis dan Berkelanjutan.

2. MISI

Misi merupakan suatu tindakan yang harus dilaksanakan agar tujuan Organisasi dapat terlaksana dan berhasil dengan baik sesuai dengan Visi yang telah ditetapkan. Dengan adanya Misi yang jelas diharapkan segenap lapisan masyarakat dapat mengetahui dan mengenal Dinas Kepemudaan Olahraga dan Pariwisata Kabupaten Kapuas Hulu dalam Tugas Pokok dan Fungsi, Program Kerja dan hasil yang akan dicapai dimasa yang akan datang.

Dalam mengimplementasikan Visi, Dinas Kepemudaan Olahraga dan Pariwisata Kabupaten Kapuas Hulu mengemban Misi yang Strategis sebagai berikut:

- a. Meningkatkan Pemberdayaan Pemuda yang Produktif, Berdaya saing, Berwawasan Lingkungan dan berkelanjutan.

Dalam hal ini memberi penegasan posisi pemuda sebagai tulang punggung daerah perlu terus didorong tumbuh kembangnya sehingga diharapkan dapat mengambil peran penting bagi tumbuh kembangnya daerah.

- b. Mewujudkan Olahraga yang berkualitas, berprestasi dan memasyarakat.

Artinya bahwa perlu adanya untuk meningkatkan strategi pembinaan dan penyelenggaraan olahraga yang berkembang di masyarakat dengan memanfaatkan semua potensi yang ada untuk dapat dan mampu berkompetensi, baik di tingkat Provinsi, Regional, Nasional bahkan Internasional dalam rangka mengangkat Harkat, Martabat dan nama baik daerah.

- c. Mengembangkan Industri Pariwisata Daerah berdaya saing, Destinasi yang berkelanjutan dan menerapkan Pemasaran yang bertanggungjawab (Wisata Manca Negara).

3. TUJUAN

Berdasarkan Visi dan Misi, Tugas Pokok dan Fungsi Dinas Kepemudaan Olahraga dan Pariwisata Kabupaten Kapuas Hulu Tahun 2016 – 2021 maka dirumuskan tujuan sebagai berikut:

- a. Menjadikan generasi muda yang berahlak, berprestasi mempunyai semangat kepeloporan dan kepemimpinan.
- b. Menjadikan Olahraga sebagai event tahunan Kabupaten Kapuas Hulu dalam upaya mendorong peningkatan prestasi olahraga.
- c. Menjadikan Kabupaten Kapuas Hulu sebagai daerah tujuan ekowisata di Kalimantan Barat sehingga memberikan kontribusi dalam meningkatkan kesejahteraan masyarakat Kapuas Hulu.

Sesuai Visi dan Misi Dinas Kepemudaan Olahraga dan Pariwisata Kabupaten Kapuas Hulu, maka rumusan tujuan tersebut diatas akan dicapai dengan indikator sebagai berikut:

- a. Terlaksananya fasilitasi kegiatan kepemudaan sebagai upaya pembinaan dan pengembangan sikap mental, bertambahnya jumlah pemuda berprestasi, terlaksananya pagelaran sebagai wujud aplikasi kreatifitas pemuda dibidang seni, berkembangnya organisasi kepemudaan.
- b. Terlaksananya yang spesifik dan dominan serta terlaksananya event pariwisata tahunan, tersedianya paket wisata yang menarik, meningkatnya jumlah kunjungan wisatawan nusantara maupun mancanegara, terlaksananya pengembangan wisata kuliner, terlaksananya pengembangan wisata dan wisata minat khusus.

BAB VII

PENUTUP

Laporan Keuangan Kantor Dinas Kepemudaan Olahraga dan Pariwisata tahun anggaran 2023, telah disusun sebagaimana ketentuan Peraturan Perundang-Undangan dan merupakan bentuk Pertanggungjawaban Pengelolaan Keuangan pada Dinas Kepemudaan Olahraga dan Pariwisata tahun Anggaran 2023 dalam melaksanakan Program Kerja Dinas Kepemudaan Olahraga dan Pariwisata Kabupaten Kapuas Hulu dan juga sebagai salah satu tolak ukur pencapaian kinerja keuangan.

Laporan Keuangan ini secara garis besar telah mencerminkan sejauhmana pencapaian Dinas Kepemudaan Olahraga dan Pariwisata di dalam melaksanakan apa yang menjadi Tugas Pokok dan Tanggungjawab sebagai salah satu entitas akuntansi yang menjadi bagian dari Pemerintah daerah Kabupaten Kapuas Hulu yang diberikan amanat untuk melaksanakan fungsi pengelolaan kepemudaan olahraga dan pengembangan kepariwisataan daerah dan wajib mempertanggungjawabkan kinerja keuangannya setelah Tahun anggaran berakhir.

Dengan tersusunnya laporan Keuangan ini, semoga dapat bermanfaat dan dijadikan dasar oleh pihak-pihak terkait di dalam pembuatan keputusan agar pelaksanaan pengelolaan keuangan daerah khususnya yang dilimpahkan kepada Dinas Kepemudaan Olahraga dan Pariwisata dapat berjalan dengan baik dan benar dan sesuai dengan standar Akutansi Pemerintahan.

Putussibau, Januari 2024.

Kepala Dinas Kepemudaan Olahraga dan Pariwisata

Kabupaten Kapuas Hulu,

ABANG CHAIRUL SALEH, SH.,M.M.

Pembina Utama Muda

NIP. 19650223 199303 1 007